



বঙ্কিমচন্দ্র চেষ্টা

মুদ্রণালয় সেনগুপ্ত

MN

891.440 92

C 39 S

ভারতকী

সাহিত্য শ্রেণী

MN

891.440 92

C 39 S

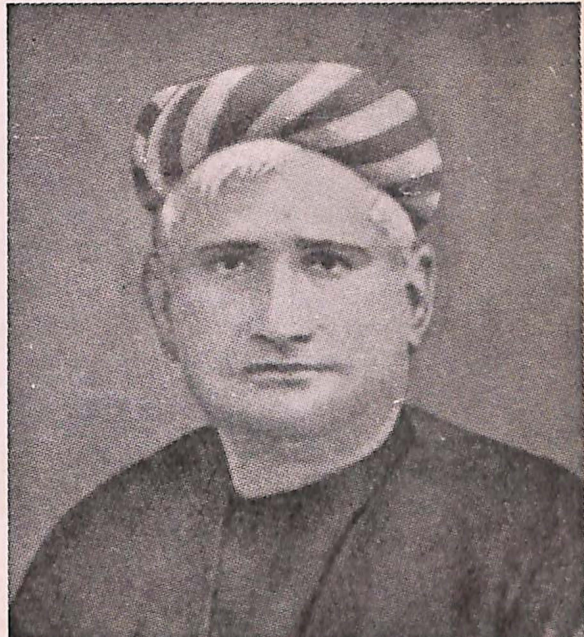



**INDIAN INSTITUTE
OF
ADVANCED STUDY
LIBRARY, SHIMLA**





এন্দপেপরদা নমলিবা স্কপচর অসিদা বৃদ্ধগী অপোকপী মায়াগী মঙ নিংথো
স্কন্ধোধনগী মফমদা তুংগী বা খঙবা-উবা ন্দুপা অহুদমনা অর্থ হনবা উৎপনি ।
মথোয় অহুদমগী মখাদা মথোয়না হিল্লিবা অর্থ অদু ইশিনবা ম মা ফর্মালি ।
ভারস্তা লাইরিক-লাইও ইবগী লমদা অয়েকপা লাই ওইনা ফংবা ইহান হানবা
রেকোর্ড মাসিনা ওইবা য়াই ।

নাগার্জুনকোল্দদগী (খৃষ্টিগী অনীশুদা চহীচা) ফংবা

নেশনেল মিয়ুজিয়ম, নিয়ু দিল্লীনা য়ারিবদগী

ভারতকী সাহিত্য শেম্বা অইবশিং

বঙ্কিমচন্দ্র চেটুর্জী

স্ববোধচন্দ্র সেনগুপ্ত

হন্দোকপা

এ. শ্যামসুন্দর সিংহ



সাহিত্য অকাদেমি

Bankimchandra Chatterjee : Manipuri translation by
A. Shyam Sundar Singh of the same title in English by
Subodh Chandra Sengupta. Sahitya Akademi, New Delhi,
1991.

SAHITYA AKADEMI
REVISED PRICE Rs. 15.00



Library

IAS, Shimla

MN 891. 440 92 C 39 S

© সাহিত্য অকাদেমি



অহান্বা কোংবা ১৯৯১

00117839

ISBN 81 7201 076 1

সাহিত্য অকাদেমি

রবীন্দ্রভবন, ৩৫ ফিরোজশাহ রোড, নতুন দিল্লী ১১০ ০০১

লাইব্রিক ফংফম :

‘স্বাতী’ মন্দির মার্গ, নতুন দিল্লী ১১০ ০০১

অফিস মশা :

জীবনভারা ভবন, ২৩এ/৪৪ এক্স, ডায়মণ্ড হারবার রোড, কলিকাতা ৭০০ ০৫৩

২৯ এলডামস্ রোড, তেয়নামপেট, মাদ্রাজ ৬০০ ০১৮

১৭২ মুম্বাই মারাঠী গ্রন্থ সংগ্রহালয় মার্গ, দাদার, বোম্বাই ৪০০ ০১৪

SAHITYA AKADEMI
REVISED PRICE Rs. 15.00

অনুস্বা :

প্রদীপ হাজরা

শ্রীমুদ্রণ

৪০ শিবনারায়ণ দাস লেন, কলিকাতা ৭০০ ০০৬

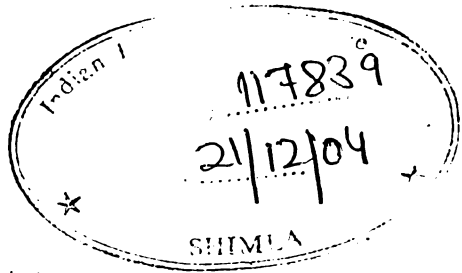

MN

891. 440 92

C 39 S

বাহে খরদং

অনৌবা ভারতকী সাহিত্যগী লময়ানবশিংগী মরস্তা বক্ষিমচন্দ্রনা তোপ তোপ্পা ফীদা অমা কনখি। মহারু পোকাখবগী চাই ১০০ শ্দবা কুমওন ইং কুমজা ১৯৩৮ দা পাংথোকখি। ১০০ শ্দরকপা চাইগী পালন অসি হৌজিক্কী মতমর্দাদি চৎনবী অমসুং ফজনবী অমা ওইনা পংপাংদা পাংথোকরকলে। অদুনা কাবক-শাবক্কী অইবা শিংব্দসু নীংশিংবা ওইনা উৎসব কয়া পাংথোক্করি। অদুনা মহাক্কী ইহান হানবা বেঙ্গলীদা ইবা উপন্যাস “দুর্গেশনন্দীনি” (লানবনগী মমোমলোয়) গী চাই ১০০ শ্দরকপা কুমওন ইং কুমজা ১৯৬৫ দা পাংথোকখি অসিব্দ করগীনো হায়বসি হংনিঙায়নি। ইং কুমজা ১৮৬৫ দা বাঙ্গলা লোল্লা ইবা উপন্যাস “দুর্গেশনন্দীনি” নক্সা ভারতকী অঁতে লোল্লা, মসিগী মমাংদা অসুক ফজবা লাইরিক অমত্তা ইবা লৌখিদি হায়বা অসি কাওদুগদি, কুমওন অসি পাংথোকপদা করিসু কায়বা লৈতে হায়বসি য়াবা তাবনি। “দুর্গেশনন্দীনি” পুথোরকলে; ইরোয়ননা বেঙ্গলী উপন্যাস মপুং মঁরে ফাবা অমা হায়বদু ওইরে।

লাইরিক অমগী চাই চাম্মা শ্দবা কুমওন পাংথোকপা, খুদম ওইনা,—The Folio of Shakespear—গী চাই ১০০ শ্দবা কুমওন পাংথোকখিবগী মতাংদি ঐখোয় তাখে অমসুং থেংনখু; অদুব্দ অখলবা “ঈশৈ” অমব্দ অসুন্না ইকায় খুল্লবা উৎপা, সিমদি ঐখোয় থেংনখিদি। অদুব্দ বক্ষিমচন্দ্রগী উপন্যাস “দুর্গেশনন্দীনি” দা য়াওবা “বন্দে মাতরম্” হায়বা ঈশৈ অসিব্দ মঁরৈপাকনিংবা মীওই, কবিভাব্দ নুংশিজবা মীওই অমসুং ঈশৈ-নোংমায়দা মথদায় লুপচবা কয়না ঈশৈ অসিগী ১০০ শ্দবা চাই কুমওন পাংথোকখি। তোঙান তোঙানবা লোন লোনবা, তোঙান তোঙানবা ধর্মদা থাজবা, অমসুং তোঙান তোঙানবা লমশিংদা লৈবা মীওই খুদিংমকপু “ঈশৈ” অসিগী মতেংনা অমত্তা ওইনা পুনিশিনহন্দুনা, মখোয় ময়ামদা নিংখাতয়্যা লাঞ্জংগী মৈরী চুখখি। হৌজিক্তি ঐখোয় নিংখা তমলে; অদুগা মনিংতম্বা—লৈপাক অমা ওইরবনিনা হেন্না ফবা পুন্সি নাওং অমদা ঐখোয় চংশিনবা গুলগনি। অদুগা মসিমক্তি বক্ষিমচন্দ্রনা

মহাক্কী মমদুংতানা য়েংবা মিৎয়েং অমসদুং ইথিলগা লোয়নবা খুংই কয়গী মর্হৈনি ।

বাজলাগী লময়ানবশিংগী মরমদতা ঐথোয়গী মিৎয়েং অসি থন্বা তারবদা, ভারতকী নৌনা য়াকায়রকপা (Renaissance) অসি তাংকক অনিথোক্কা খায়দোকপা য়াই । অহানবা তাংকক্কা, রামমোহন রোয়না লুর্চিংদনা পারি পুর্নীগী ওইবা ব্যাকরণনা পুর্ন্দনা থন্বা অদুদগী নাত্হোকপা ; অক্ক-বিশ্বাস অমসদুং দর্শণ শাস্ত্রগী লুর্ববা কয়া অদু থাদোকলে হায়রগা, নোংচুপলোমগী বিজ্ঞান অমসদুং ন্যায় বিচারনা পুর্বা মাইকৈরোমদা চংশিনবা । অনিশপুর্বা তাংকক্কা, নোংচুপলোমগী ঈথিলদা হেন্না চংশিনবনা অকায়বা পুর্রক্কা কয়া অদুগী, তুং-মাং, অমাং-অতোং কয়া অদু চোয় চাং ওন্দনা য়েংলগা, অরি অনৌ অনি পুর্না চংশিনবা । হায়র্বাদ হৌজক্কী বিজ্ঞানগী ওইবা পোৎলম কয়া অমসদুং থাইনগী মূর্নি ঝাঁঝাঁশিংনা চংলম্বা, তাক্কাপুর্ববা কয়া অদুদা য়ুর্ফম ওইরগা, পুর্নিস দর্শণ অমা শাগৎপা অসিনি । অকোনবা তাংকক অসিগী খুংমাবদি বিষ্কিমচন্দ্রনি, মহাক্কী সংস্কৃতিদা য়ুর্ফম ওইবা ধর্ম অমা শাগৎখি—মসিদা গীতাগী লাইনিং অমসদুং আগষ্ট কোম্টে (August Comte) গী শোকঙম উঙয়্যা দর্শণদা য়ুর্ফম ওইবা (Positivism) হায়বা অনি পুংবা চানা য়ানিশিনহল্লে ।

বিষ্কিমচন্দ্রনা রারেংগী ওইবা উপন্যাস অমা সাহিত্যগী পুর্কৈদা খুংদোল তম্বতা নন্তনা, জোভ (Jove=নুর্মিৎ কোঁবা লাই) গী মকোঙগী মিনারভা (Minerva=কলাগী লাইরেশ্বী) চোংথোকরকপগুর্মে, মহাক্কী শোয়নায়পুর্বা থোজ্জৈ থোরক্কা, অদুগা সাহিত্যগী মহাও য়ান্না লৈবা, কল্পনাগী পোথোক কয়া পুর্থোরক্কা । মহাক্কী উপন্যাসাশিং অমসদুং রচনাশিং অদু মহাক্কী ফোংবা হৌঁথবা “বঙ্গদর্শন” কোঁবা পাউজেল-চেঁদুদা, তাকক নাইনা ফোংখি বেঙ্গলী চেফোংশিংগী মনুংদা “বঙ্গদর্শন” অসি ইহান হানবা চেফোং অমা হায়বদু নগ্রগসু ; মগুণদা য়েংলুর্বদি, হান্না ফোংলম্বা সাহিত্যগী ওইবা চেফোংশিং (Periodicals) দগী থোয়দোক হেন্দোক্কাখি ; অমসদুং তুংদা ফোংলকপা চেফোংশিংনসু মমিগা লান্না তোঁবা ওম্খিদে । চেফোং অসিগী মরু ওইবা মগুণদি পালদমফম অমা থন্বা হায়বা অসিনা ওইঁখি অরাংবা থাক্কী রাখলগী

f
 খুঁজেই, য়াস্মা পিঙত্ৰ ওইবগী মওং, মরিক চুন্না জুদ্বা ধুঁজেই, রচনা অমসুং
 Review পদ্মনমক মীচং শঙ্গল নাইদবনা ওইখি।

মরম কয়ামুক' সিনা, “বন্দে মাতরম” হায়বা পাউজেল অসি পিনবীখিবা,
 ব্ৰিষ্কমচন্দ্রব্দ মগ্গণ লৈবা উপন্যাসকার অমনি হায়না খংনবতা নক্তনা, নত্রগা
 “ঋষি” হায়বা মিংখোল অসি পীবত নক্তনা, “সাহিত্য সম্রাট” (সাহিত্যগী
 নিংখোরেল) হায়বা মিংখোল অসি মঙোন্দা খুঁদোল তমখি। হায়রিবা মিংখোল
 অসিদি, ব্ৰিষ্কমচন্দ্রগীসু হেন্না মচাক লৈনা ইবা, ভারতকী খনাইদগী ইকায়
 খুঁমনিঙায় ওইরবা, রবীন্দ্রনাথ ঠাকুর ফাওবা ফংবা ঙমখিদ্দে। ব্ৰিষ্কমনা
 খুঁপখবো তুংদা “বঙ্গদর্শন” কোবা পাউজেল চে নৌনা অমুক হিংগৎহন্দুনা
 রবীন্দ্রনাথনা সম্পাদক ওইদুনা ফোংখি; অদুব্দ “বঙ্গদর্শন” ব্দ-পোকাখিবা নিপা
 অদুনা হাপলস্বা থরাই অদুদি নৌনা অমুক হাপা ঙমখিদ্দে।

মতাং ওইনা, মাগা লাস্বা পাবদা চোপলোয়দবা মীশক অমসুং খিবা তারবদি
 Great Cham নত্রগা Dictator of Literature হায়না খংনবা
 Dr. Johnsonদং থেংনগান। মীওই অনি অসিগী মান্ববা অমসুং খেন্নবা নৈনবা
 অসিমক্ পুকনিং লৌশিং ওইনিংঙায়। অরাংবা থাকী কল্পনানা মশাগী
 মগ্গণ ওইবা ব্ৰিষ্কনু অরাংবা থাকী পোখোক কয়ামরুম থস্বীরস্মী।
 অমরোমদনা Johnson গী মগ্গুনা সধারণ জ্ঞান (common sense) চেনবা
 অসিনা ওইরস্মী অমসুং মহাকী ম্বেল রোয়দবা সাহিত্যগী খুঁদোলদি creative
 ওইবা ঙাক্তা নক্তনা অতৈ অতৈদসু খুঁৎ-থারস্মী খুঁদম ওইনা মাগী Dictionary,
 Edition of Shakespear অমসুং Lives of the Poets (কবিশিংগী
 পুন্সি রারী)। অকোনবগী অসিনা মগ্গণ লৈরিবা অসিদি কবিশিংগী পুন্সি
 রারীদু নক্তে অমরোমদা মখোরগী মরমদা তোঁবা সমালোচনা অদুনি। খেন্নবা
 অসি ফমনক লৈদুদনসু—অদুগা ব্ৰিষ্কমচন্দ্রনা সমালোচনা তোঁবা মীশক অমা
 হায়ব্দ ওইজরবসু—মখোয় অনিমক্কা পুন্সি অমসুং সাহিত্য অনি অসি খুঁরক-
 উচনগুন্না মরী লৈলৈ হারবসিদা য়াই অনিমক্কা খুঁজেইদা অচুস্বা অমসুং লৈপাক
 মচা-তাবগী পরিং রাংমা লাস্বে, মহাও লৈনা অমসুং রাখল পংশোয় নাইদনা
 (Sound judgement) ই অদুগা অনিমক্কা কল্পনা (imagination) গী
 থবক খুঁদিংমক নিংখিজবা পুন্সি অমা লেন্নবা পাশ্বৈনি হায়না লৌই।

অচোঁবা মীশক অমগী পদ্মিসব্দ তেনখবো মওং অমদা ইজবা অসিগীদমস্তা ঙাকপীগনি হায়জবগা লোয়ননা মতাং অসিরাইদা লৌইশিজনবা তোঁজরগে ; অদুগা অসুস্বা খুংই অসিদা করস্বা খুদোংচাদবা কয়াগা মায়য়োরুবা তাবগে হায়বদুদি ইজরিবা মশাতনা খংজগনি । ঐগী মতম অমগী ছাত্র, Presidency College, Calcutta গী প্রোঃ অশোক কুমার মদুখাজী না কুনা শেন্নবীরমদ্রবদি অশোয়বশিং অসি হেন্না ময়েক লারমগনি ।

পোশিচাৰীদা ঢৈবা Sri Aurobindo আশ্রমস্না, শ্রীঅরোবিন্দনা ইংরেজীদা হস্দেরকপা “বস্দেরমাতরম” অসি নৌনা ফোংজনবগী অয়াবা পিবিরকপা অমসুং অয়াবা অসি, ঐগীদমস্তা থুনা ফংনবা হোৎনবীখিবা কলিকাতাগী Sri H. K. Niyogi গী মফমদা তোঁবীমল খংবা উচ্চরি ।

সেপ্টেম্বর, ১৯৭৬ ।

সুবোধ চন্দ্র সেনগুপ্ত

পন্দুপশিৎ

রাহৌদোক	১
অহানবা পন্দুপ	১৩
অনিশদ্বা পন্দুপ	২৪
অহমশদ্বা পন্দুপ	৪৪
মরিশদ্বা পন্দুপ	৫৪
মঙাশদ্বা পন্দুপ	৬৩
হাপচিল্লুপা	৬৭
ইশৈদ	৭৪
“বন্দেমাতরম্”	৭৫
বঙ্কিমচন্দ্রগী আইবশিৎ	৭৭



বাহৌদোক

বিক্ষমচন্দ্রনা বাংলা সাহিত্যগী জগত্তা খোঙদারকখিবসি ন্দ্রমিৎনা আতিয়াদা খংহন হন্দোরকপগা চাংদম্লে। নোংঙাশ্ফুং ঙাশ্ফুং তোরকপদা ম্দ্রশি-ম্দ্রশিরবা মঙাল লাকই, চীশ্বে হুন্নকপদগীদি ন্দ্রমিৎকী মঙাল কংলকই, লোয়ননা অকোয়বদা খিঙু-খিঙু লাউবা মতো উরকই। বাংলা সাহিত্যদা নওনা ভারতকী সাহিত্যসি অনম-অহা চুবগী মওংদা লৈরশ্মী। ১৮৬৫ দা দ্দ্রগেশনন্দিনী প্দ্রথোরকখিবা, মদুগী মতুং তাথরকপদা কপালকুওলা অমসুং অতোম্পা উপন্যাস কয়া থোরকপদগী মতম কুইনা ত্দ্রয়দরবা তুংদা সাহিত্যগী জগত্তা মিকপ থোরকখি, মদুগা লোয়ননা বন্দে মাতরমগী পাউজেল মীপ্দ্রম খ্দ্রদিংগী মচিন্দা য়োইনাখি।

অদুব্দ্র মিকপ্ থোক্ককপদ খংথোক থোক্ককপদুয়া তৌখিবা নত্রা? মদুগী মরম অমদি ইংরেজী লোলনা অফিসকী লোল ওইরকপা অমসুং শিক্ষাগী মরু ওইবা বিবয় অমা ওইনা লৌশিনখিবা চহিদগী মতুং চহি অহম লৈরগা হারবদি ১৮৩৮ গী জ্দ্রনগী তাং ২৬,—ওইরোই হায়না খল্লম্বা কয়া অমা ওইরকখিবা মতমসিদা বিক্ষমচন্দ্র পোকখি। ১৮৫৫ দা কলিকাতাগী হিন্দু কলেজ হায়বদু প্রেসিডেন্স কলেজ হায়না ওনাখি, ১৮৫৭ তা বিশ্ববিদ্যালয় অহম লিংখৎখিখরিশ্মি; ১৮৬৮ দা বিক্ষমচন্দ্রনা কলিকাতা বিশ্ববিদ্যালয়গী অহানবা গ্রেজুয়েট ওইখি। ব্রিটিশনা হাই-হয়্যা পাল্লকপা অমসুং নোংচুপ্রোমগী প্দ্রিন্স মরেল অমদি রাখল কয়া শাফুকন্বা চঙশিল্পক—খিবদুগী মাইয়োস্তা অকনবা—ঈহৌ অমা হৌরকখি, হায়বিবাসিগী খ্দ্রম ওইনা সিফাই-লালহৌ নত্রগা ১৮৫৭ কী নীংতম-লাল হায়বদুনি। অসিগুয়া চিরবা মিকুপ তাপ্রাসিদা মমুংতানা খঙহন্দ্রনা চংফম থোকপা লম্বীদা চংনবা লমতাকপিখিবা নিপাসি বিক্ষমচন্দ্রনি।

বিক্ষমচন্দ্র ১৮৫৮ দা ডিপুটি ম্যাজিস্ট্রেট ওইনা সরকারগী থবস্তা চহাখি, অদুগা মতমদুদি বেঙ্গলগী মনুংচন্বা লৈরম্বা ওয়েস্ট বেঙ্গল, ইস্ট-বেঙ্গল অমসুং উড়িষ্যাগী তোঙান-তোঙানবা জিলা কয়াদা থবক পুহনাখি—অদুগা মহাক ১৮৯১ দা থবস্তগী পোখাখি। অফিসকী থবস্তা মহাক্কী হৈ-শিংবা, মপুকচেল চেংপা অমসুং-মীনুংশি খঙবা মতোনা লৈপাক রায়েলগী অরুবা রাফম কয়া

মায়োরুখবিগীদমক মাব্দ মীপ্ৰম খ্ৰুদিদমক্কা শকখঙনখি। মাগী তুংগী প্ৰুন্সিদা মীৰৈবাক্কা খ্ৰুদুদম চনবদগী থোরকপা ফত্রবা ফল অমা ওইরিবা—
 লমদমনিগী মীয়ামগী শাগোন্নজরকপা মশা-মশাগী হে-শিংবা কয়া উচনবগী
 তাঞ্জা ফংখিবদগীদমক বিক্ষমচন্দ্রনা তক্তনা তেংখাখিৰাম্মি। তরামাপলশ্ৰুবা
 শতাব্দীগী ময়য় চল্পকপদা খ্ৰুয়দগী মব্দুশ্ব মরোশিং লৈবা মীশক অমনা
 ওইবা-রাবা ফমসি বাংলা সরকারগী এসিষ্টেণ্ট সেক্রেটারী ওইবা ফাওবতনি হায়বসি
 খ্ৰুদুদা থোরদৌ চারিঙাইনি। বিক্ষমচন্দ্রনা থবঙগী পোখাখিবা চহি ১৮৯১
 অসি মতাং চাবা ওইনা ভারত জাতীয় কংগ্রেস লিংখংখিবা চহি তরুদ শ্ৰুদকপগী
 অদুৱাইদা, মহাকসি বাংলা লৈপান্তদা নওনা ভারত প্ৰুয়গী ওইনা সাহিত্যদা
 শকনাইবা—মীশক অমা হায়বদু ওইরকাখি অমসুং মাগী লাইরিক কয়া ইংরাজী
 লোল্ অমদি অতোপ্পা লোল কয়াদা অর্থ হন্দোকাখিৰাম্মি। তেইগদুয়াসুং
 মশামক্কা তাঞ্জরয়া তুংগী প্ৰুন্সিগী নুংঙাইবা মহৈদুদি মতম শাংনা চাজবা
 ফংখিদে। থবঙগী পোখাখি মতমদগী হোনা মশাদু ফংলভবনি ; ১৮৯৪ গী
 হোগলকপা অদুৱাইদদি রায়না কয়া নাখিৰাম্মি অমসুং চহি অদুৱাক্কা এপ্রিলগী
 তাং ৮ দা মহাক্কা অরোইবা য়াইপ তানখি।

বিক্ষমচন্দ্রগী সাহিত্যগী খৌদাংদা শৈৱেংগী শরুদকমখে খাদোক্কাগুগা উপন্যাস
 তরামরি (ইংরাজীদা অমা) অমসুং মখল-মখেলগী লাইরিক কয়া'মা ইরাম্মি—
 মসিব্দু ঐথোয়না তাক্ক অনি নত্রগা অহম থোকা খায়দোকপা য়াই। বিক্ষমচন্দ্রগী
 অঙনবা মতমগী সাহিত্যগা খেলবা পীরদুনা অরবিন্দনা অসুয়া হায়, “অঙনবা
 মতমগী বিক্ষমচন্দ্রাদি শ্ৰুপনগী কবি অমা অমসুং রাইে রাত ফজ্জবা শিজিলবদা হেন্না
 প্ৰুক্রিং খিৎজিবনা মীশক অমা ওইরাম্মি অথেঙবা মতমগী বিক্ষমচন্দ্রদি ঋষিনি
 অমসুং জাতিব্দু শেমগৎ-শাগৎপা মীশক অমনি।” অঙনবা মতমদা শ্ৰুপনগী কবি
 অমা অমসুং ফজ্জবা রাইে শিজিলবা পায়বা মীশক অমা ওইরম্বা বিক্ষমচন্দ্র, মাগী
 মতুং তারকপা উপন্যাসশিংদা শেমজিন শাজিনবগী পাজল অসুয় অসুয় হুব্বরক-
 পগা লোয়ননা অচুস্বগী মায়কৈদা হেন্না হেন্না নকশিল্লকপগী মতৌ মীপ্ৰম
 খ্ৰুদিংনা শোয়দনা থেংনগানি। প্রতিভা লৈবা লেখক অমনা তৌরম্বা থবকশিংদু
 নৈনগে হায়রবদি মায়কৈ কয়াদগী য়েংবা তাবনি। মতাং অসিদা চেম্বটন
 (Chester ton) গী তায়োল্লাবা ওইনা তা-বা রাঙাঙ—অফবা মখলগী খ্ৰুৎশেম

পাউতাক বারীমচাদি (Fable) পাউতাকী মশাকি, অদম ওইনমক ফন্তবা মখলগী খুৎশেম বারীদা পাউতাকি অদম যাওই,—মসি ঐখোয়না খক মীরায়রোইদবনি । অদব্দ মচা খায়না লৈনবা খুদোংচানবগী দমক অহান অকোনগী মায়কৈদা অশোয়বা লৈজববন্ত বক্ষিমচন্দ্রব্দ নিংখিনা মায় পাকখ্ৰবা উপন্যাসকার অমনি হায়না খনার্দিষ্টগী মমাংদা মহাকপ, হোঞ্জিনা উশিনখিবা অমসুং রাখল খনবা মী অমা ওইনা লৌদনা চখবা তাবনি । মরম অসিদগী মহাকী নহা ওইরিঙে, ঙিল্লিঙে মতমগী উপন্যাসশিং পায়খংখিঙেগী মমাংদা অথেঙবা মতমদগী খুদোল —অরোইবা তাঙ্ককী অতেনবা বারেংশিং অমসুং উপন্যাসশিং লৈনবনা হেন্না মপুঙ ফবা হায়বদু ওইগানি ।

রাজা রামমোহন রোয়না মাওঁজিন খাদনা তরামাপলশ্ৰবা শতাব্দীদা থোকহন-খিবা মিংকপ অদব্দ বাঙ্গলাগী নৌহৌনবা সাহিত্য অমসুং কলাগী ঈরাং নএগা ভারতকী নৌহৌনবা সাহিত্য অমসুং কলাগী ঈরাং হায়না শিঙথানরি । ভৌবগীদি মসিদা শিজিন্নিবা রাহৌসি খরমখৌদি লান্না শিজিন্নরমদবা নন্তে । ১৪৫৩ দা কোন্সটান্টিনোপল (Constantinople) না মরাই চায়খরকুবদা নোংচুপ লোমদা চেনখিবা অরাংবা থাকী পিঙতাশিং অদগী মপালগীনি হায়বদা হায়মনবা থোকুবন্ত ইউরোপকী নৌহৌনবা সাহিত্য অমসুং কলাগী ঈরাংদুদি গ্রীকী অরাংবা থাকী পিঙতাশিংগা তোৎন-ভিন্নরুবদগী থোকখিবা হায়বদা চিংনিংঙাই মরম লৈতে । অদগা ভারতকী মিংকপ থোরকখিবা অসিদি অনৌবা অমসুং মীরেবাকী ওইবা কয়াগা ভিন্ন-ভোৎনরুবদগী থোরকপা ফল ওইনা ঐখোয়গী সাহিত্যদা, দর্শনা অমদি সমাজগী চংনবী কয়াদা খাজবা মাঙলকপা ওইনা থোকই । মসিগী মরমদি হেক হৌবদগী হৌনা অনৌবগা অরিবগা অমসুং লমদমসিগী ওইবা-মতোগা মপালগীগা অনিগী—মরস্তা শাখিনা লোল্লিভদবা অমা অদম লৈরকখিবনি । রাজা রামমোহন রোয়না সরকারগী সংস্কৃত কলেজ অমা লিংখংপগী মতাংদা তশেংনা মদগী মায়োক্তা লৌখ ; মাগী রাখলদা মদনা অর্ধবিশ্বাসকী মহম শারগনি হায়না লৌখ । অদব্দ মদ লিংখংপদি লিংখংখিংশি । যান্না ঙুর্তা থোকখিবা অম্না— মসিগী থৌদোক হেন্দোকপা পোথোক অমা ওইখিবা ঈশ্বরচন্দ্র বিদ্যাসাগর ধর্মদা রান্না হেন্না খাজবা নোংচুপলোমগী রাখল চেনবা ব্রাহ্মণ অমা হায়বদু ওইরিশি । মতমগী ওইবা অওনবা মতো কয়া পুত্ররুবা হোৎনবদা অরিবা লাইরিকাসিংনা

শৌগণ্ডনবগী দমক মহারু মপান-নাইদনা লাইরিক পাৰা তাত্খ। খৃষ্টান ধৰ্ম-শল্দেরূপা কাঙব্দশিংনা নিংথিৰা ব্ৰাৱেংদা খৃষ্টান ধৰ্ম শল্দেরূপগী মায়োস্তা ব্ৰহ্মবাদ (Brahmoism) কোঁবা অনোঁবা ধৰ্ম অমা ফাওগৎহল্লকথ, মসি ইসলাম ধৰ্ম অমাদি ইউনিট্যারিয়ানিজম (Unitarianism) গী লমন তোল্পবস্ত্ৰ তেশেংবমক মসিগী মসিংসিনা তাক্ৰিৰাদি উপনিষদ অমস্ত্ৰং অংবৈত বেদান্ত ধৰ্মব্দনি। ব্ৰাহ্ম-ধৰ্মনা হিন্দুশিংগী ৰাখলদা অনোঁবা কয়্যামা প্ৰব্ৰহ্মবস্ত্ৰ শৰ্গে-জাৎ খেৰ্নবা লৈৰা হিন্দু সমাজনা খেৰ্নবাসিদগী নাত্ৰোকাখিদবদি নন্তে অমস্ত্ৰং মসিনা লাইগী তোঙান-তোঙানবা শক্তব্দ লাখনবগী চৎনবীদস্ত্ৰ অথিংবা পিৱমদে।

বিষ্ণুমচন্দ্রগী ৰাখলদি—অসিগ্দুৰ্বা ৰাখলগী য়্ৰক্ষম অসিগী মায়োস্তা থমগনি অমস্ত্ৰং মানা কদায় ফাওবা তোংঙান-তোঙানবা সংস্কৃতিশিংব্দ চুংশিন্ৰবা হোৎনাথিৰা কদায় ফাওবা অমত্তা ওইনা প্ৰনশিল্লবা দৰ্শণ অমা প্ৰথোৰুৰা হোৎনাথিৰা অমস্ত্ৰং মত্ৰ প্ৰব্দগী কাল্লবা লৌবনি হায়না শীৱকপা মৱালব্দ কদায় কাওবা শেংদোৰুৰা হোৎনাথিৰা হায়বসি উৎপা তাবনি। থাম্মোয়ব্দ খ্ৰুদ্ৰম চন্বা হায়বসি ন্ৰংঙাইবা অমস্ত্ৰং অচোঁবা মতোঁ ফংনবগী অমত্তা ঙায়বৱা পাৰ্শ্বনি খল্দ্ৰনা মসিদা হেন্না প্ৰক্ৰিৎ চঙশিনবগী মত্তং মাগী লাইৱিকশিংদা তোয়না খেংনৱা ৰাফাত্ৰি। শশিসেখৰ ভ্ৰাত্ৰাচাৰ্য ওস্তবা থবক্তা হৈনৱা শাখীৱবা নহা অমা ওইৱিস্মি, বিষ্ণুম-চন্দ্রগী ইহান হানবা উপন্যাস দ্ৰুগেশনিন্দনীগী ৱাৱি থোৱকপদগী মহাক প্ৰক্ৰিৎগী অপাৰ্বব্দ খ্ৰুদ্ৰম চন্বা—ঙল্লবা সন্ন্যাসী, সাধু অমস্ত্ৰং লাইনিঙবা অমা হায়বব্দ ওইথি। মহাক্কী অনিশ্ৰুৰা উপন্যাস কপালকুঙলাদা মতিৰিৰিৰি,—মোগল কেটিঁতা লৈবী ন্ৰংঙাইবতা পাৰ্শ্বী ন্ৰুপী অমা ওইৱিস্মি, মহাক মশামক্ৰা মশাব্দ লৈৱাং অমদগী লৈৱাং অমদা পাইদ্ৰনা খোইহি চ্ৰুপচবী হিংখোইনি হায়না লৌজৱিস্মি। অদ্ৰব্দ চাই—কয়্য কায়নৱ্ৰব্বা মপ্ৰুৱোইবগী ন্ৰংশিৰদা ল্ৰুপ্ৰব্দগ। মহাক্ৰা তন্তনা তাল্লিৰা ন্ৰংঙাইবাশিংদ্ৰু কৰিস্ত্ৰ নৎলমদ্রে হায়বা খঙলকথি। মহাক্কী মৱিশ্ৰুৰা উপন্যাস বিষব্ৰুক্ক (হ্ৰুপাৰ্শ্বী)—থাম্মোইব্দ খ্ৰুদ্ৰম চন্বা হায়বা ধৰ্মদ্ৰুগী চপচাবা পাউতাক্ৰি হায়না লৌনে। মহাক্কী অনোঁবা লাইৱিকশিং—উপন্যাস অমাদি অতেনবা ৱাৱিশিংদা য়াম্মা প্ৰক্ৰিৎ চঙনা নৈনৱিৰা অমস্ত্ৰং মগ্ৰুপ লৈৱা লাইৱিক-শিংদগী ৱাই কয়্য লৌথোস্ত্ৰনা মীয়ামদা উৎনিংলিৰিস্ত্ৰ হায়িৰবা পাউতাক্ৰিসিনি।

বর্ষিকমচন্দ্রব্দ কাবি অমা ওইরব্দদগী হেন্না উর্শন-খঙাজনবা অমসুং অফ ফন্তগী পাউতাক পিবা মশাগী অমা ওইরকাখবনি হায়বদি য়ারোই। অফ-ফন্তগী মরমদা পাবী পাউতাকশিংদ, হেন্না হেন্না খোঞ্জেল কনখংলকুবসু অমসুং শেমাজিন-শাজিনবগী পাঞ্জল মরক মরস্তা হস্তুরকপা থেংনরবসু মদগীমপদং ফানবগী পরিংদি লেপা লৈতনা চখবনি হায়বসি খঙনগনি। মী ওইবনা নুংঙাইবা জয় তোঁবা হায়বসি মশাগী ওইজবা খিবনিদি ওইরোই, মশাগী ওইনা আখংবা থম্বতনা ঙমগনি। অদব্দ আখংবা থম্বা হায়বসি য়ানিংদবগী চঙখোনবা মতোঁনি, প্দ্রিকিংগী ঙ্গিথিবদ্ব নমথবদগী হেন্না রাংবা পান্দম অমা লৈত্রবদি থম্বোই খ্দ্রদম হায়বসি ইশাগী থরোই অমসুং হকচাংব্দ প্দ্রনা মাঙহনবনি হায়না লোঁগনি ; অদগা লোয়ননা মপান নাইদ্রবা অপেনবা মতোঁব্দ প্দ্রমহাঙ হাঙহনবতনা প্দ্রিস হায়বদ্ব ওইগনি। খ্বায়দগী হেনবা মপংফাবা মতোঁদ্ব ফংলবতদা প্দ্রিসগী খোঁরাংবা পোক্কাই ; মনা য়ান্ন-পানবা গ্দ্রলাপ্লা মনুংগী লৈনাদ্দ পাক্কা-শন্বা শন্দোরকপ-গ্দ্রসনি। বর্ষিকমচন্দ্রগী দর্শদি অনেস্বা থান্তগী জ্বাংবা প্দ্রিস ওইরকাখবনি হায়বা নিয়মদগা মরী লৈনরিস্মি। মিসগী মতাংদা মহাক্কী খ্দ্রইগা ডারবীন (Darwin) অমসুং স্পেন্সরগী (Spencer) গী খ্দ্রইগা-য়ান্না মান্নরিস্মি। প্দ্রিস অসি পাঞ্জলগী, ফজবগী অমসুং জ্বানগী ওইবা তোংঙান-তোংঙানবা—শরুকশিং অসি চাংমান্না ফগংলকপগী মই অমা ওইরিবা মীওইবগী মপং ফাবা মতোঁ ফংনবগী লেপা নাইদ্রবা আশানি। সীল (Seely) না হায়, “ধম্ম’গী মচং ওইবা রাফমদি সংস্কৃতিনি, মদগী মইনা হেন্না রাংবা প্দ্রিস অমা ফংবনি।” বর্ষিকমচন্দ্রনা মাগী অরোইবা উপন্যাস দেবী চৌধুরাণীগী পান্দম ওইনা মথক্কী রাফমসি পনিখি।

কৃষ্ণব্দ লাইপুস্তাগী মকোক—ওইনা শায়োল্লকপনি হায়বগী মন্তা, মী মরস্তা মী অমা ওইনা লৌদনা মশাগী ওইবা বারীগী মন্তং অমা প্দ্রথোক্কাই। মিসসু নোংপোক অমসুং নোংচুপকী খেলবা রাখলগী মরস্তা খরমই য়ান্নবা মন্তংগী লংদাইনি। নোংচুপ্পোমদগী মানা লৌরিক্কা ধম্ম’গী চাওখংপা মত্ অদ্ব নোংপোক্কাইগী চাওখংপদসু য়াওরয়া থেংনিখি—মহাভারতকী কৃষ্ণদা। মহাক্কা আনিশ্দ্রবা অমসুং অহমশ্দ্রবা মতাংগী হেঁজিবনা বারিগী শরুক্কু লৌথোক্কাই মহাভারতকী মশাগী ওইবা অহানবা শরুক্কু য়াওরিবা কৃষ্ণদ্ব উৎননবা হেঁজিবনি। মহাক্কী খোঁরাংসি তশেংনমক মায় পারকাখবদি নন্তে। মিসগী

কৃষ্ণাসিদ রাখল অমনা মীগী মশক লৌহল্লাবা, মীওইবগী মতৌ য়াওহল্দনা উৎপদগীদি মী মরস্তা মী অমা ওইনা উৎপসিনা হেন্দদুম নোঁপি হায়না রবীন্দ্রনাথ ঠাকুরনা চুয়া উৎলিম্মি। অদব্দু ঐথোয়না মতাং—জমিদা লেখক্কী খুৎপদুথোকপদি মাগী রাখলদনা হেন্না পদ্বিক্রিং চঙফম থোকই। মহাভারতা লীরিব্বা কৃষ্ণগী ব্রারীসিব্দু বিক্ষমচন্দ্রনা মশক অহুম থোক্কা পুথোক্কা হোৎনাথ অদব্দু হায়রিব্বা থাক অহুম অদুদি মহাভারত মশামস্তা অদুম্মক য়াওজরবনি। অহানবা থান্তা কৃষ্ণ মী অমা ওইবগী শাজৎ চৎলি, মঙোন্দা লাইগী ওইবা মরী থমদে ; মতুংদা মরুওইনা ভাগবতকী ব্রারিদা লাইপুয়্যাগী মকোক্কাথংবা ওইনা শায়োল্লকপগী মতৌ, থোইদোক হেন্দোক্কা দর্শনগী নিয়ম কয়্যাগা কোন্ননা ; অদুগী মতুংদনা বৈষ্ণবশিংগী নুৎশিবা কয়্যা'মগা শাগোল্লবা মমিংদা লাৎনিরব্বা ঈশ্বরগী মশস্তা উৎলি। মী অমা ওইবগী চপ্চাবা মতৌ উৎপা, মহাভারতকী ওইবা অহানবা থান্তা য়াওবা কৃষ্ণদুগী মরমদনি বিক্ষমচন্দ্রনা লীরিব্বদি। মীওইবগী লৈবাকমচা তাবা মতৌনা হেক য়ৌবা য়াবগী—ঙমথে ওইরবা—মহাক্কী পদ্বিক্রিংগী ওইবা পাদ্গলশিং, হকচাংগী ফজবগী অমসুং ধর্ম'গী ওইবা শরুকশিংব্দু হায়রিব্বা কৃষ্ণাসিনা নিংথিনা শেমগৎখবনি। অমসুং মপুংফানা শেমগৎলবা মীওইবগী মতৌসিব্দু মহাভারতকী থোদোক কয়্যাদা মরু ওইনা কোরব অমসুং পাণ্ডবকী লানগী মরু ওইবা ব্রারিদা থবক ওইনা পাণ্ডথোকহনাথ।

কুরুক্ষেত্রগী চাউরবা ধর্ম'গী লাক্ষ্মদা কৃষ্ণগী পান্দম অমসুং ফিদম করিনো ? বিক্ষমচন্দ্রগী মতুংদি মতমদুগী ভারতি, মতমপুয়্যদা অমগা অমগা তন্তনা য়েংশিল্লবা নিংথোঁপানবা লৈপাক মচা-মচা কয়্যামরুম থোক্কা খায়দোক্কাশিম্মি ; পুন্সমকপু নমথবা ওয়্যা নিংথৌ অমা হেক লৈত্রিবমখৌদি ভারতা শাস্তি অমসুং চাওখৎপা হায়ব্দু খক ওইরৌই। পদ্বিক্রিংদা থিল্লবা পনুৎসিব্দু য়ৌহনবা তারবদি অপিকপা নিংথোঁশিং ওয়্যমক মাঙহনাথবা তাবনি। নিংথৌ শাগে ওয়্যা তুমথিবা, মতম শাংনা শোক্কাথিবা লাজাও অদুগী মরু হুৎনাথিবা মসিদগীনি। ইতিহাসকী শরুক অমা ওইনা লীরিব্বা ব্রারি—মসিদ চুন্নগী পংশাদা শাগৎপা ব্রারিনি, অদব্দু ঐথোয়্যাগা হেন্না মরী লৈনিরব্বদি ইতিহাসগী ওইবা খুদোলসি নন্তে, বিক্ষমচন্দ্রগী দর্শনি। বিক্ষমচন্দ্রনা অঁতে মতাংশিংদা তৌবগুয়্যা মসিদসু মীওইবগী মথোগী মরমদা মহাক্কী মত পিঁরি। কৃষ্ণদি কুরুক্ষেত্রগী লাজাওদা

মাঙ-তাকহনিখবিশিৎদব্দ কুশ্মে ওইনা য়েংখবা মীশারু, মহাক্কা মদব্দ থিংনবা করিমতা তৌখিদে. তশেংবমক মদতুতা থোক্কাবা শীনিখবনি। মদদুদি করিগীনো? বক্ষিমচন্দ্রনা লৌরিবা মীওইবগী মথৌ হায়বসে মরম লৈতনা হেস্তা পোক্কাপা নত্তে, হৌজক্কী মতমগী মীওই খরনা কৌনিরিবা সমাজ-অর্থনীতিগী মচাকশিং হায়রিবা ম:মশিং অসিনা মীওইবগী মথৌ খরমখৈদি লৌস্প। হায়রিবা ফিভম অসিদা কৃষ্ণ—লাইনত্তনা মী অমা ওইনা ভারতা শান্তি অমসং চাওখৎপা হায়বসে মাঙহনবতনা পুরক্কনি হায়না লৌখ, মরম অসিদগীনি মহাক্কা অঙ্গদুনগনা অনৌবা চাওখৎপা অমা পুরক্কবগীদমস্তা মাঙ-তাকহনবগী থব্দুস্তা মথৌনি হায়না লৌখবো :

মসিদা বক্ষিমচন্দ্রগী রাখল মমাংউদগী পংহোং-হোংদবগী মতৌ খরসু ঐখোয়না থেংলৈ। মীওইবগী মথৌ হায়বসে পুর্ক্কাংগী ইহুল নট্রগনা দর্শগী মশাগী ওইবা মওনা লেপকদবা নত্তে; অশেংবা ফিভম অমদি ঐখোয়গা রান্না নক্কনা লৈরিবা সমাজগী কায়ৎশিংনা লেপকদবনি। তশেংবমকসু, কৃষ্ণনা ন্দুপী কয়া ল্দুহোদনা লৌখবগী মতাংব্দ কনখৎলদনা মহাক্কী ব্যাখ্যাসি তৌখবনি। কৃষ্ণগী বারিশিংদা হৌজিনবা কয়া'মা রাওই হায়বিসসু মহাক্কা উৎলি; অদব্দ মহাভারতকী অহানবা মতাংদা কৃষ্ণ-ন্দুপী অমদগী হেন্না লৈ হায়বা প্রমাণ তৌজরবসু মদু মঙোন্দা মরাল শীগদবা নত্তে, মতমগী খোঙচৎনা মদু ওইহল্লমুম য়াই হায়না বক্ষিমচন্দ্রনা লৌই। মরম অসিদগীনি মালাবারিগদুয়া সমাজসুধারকশিংদা বক্ষিমচন্দ্রনা শাখীবা মতৌ উৎখিবো। মসিমক্কা ন্দুপী লোনবা অমদি সমাজগী ফত্তবা চৎনবী কয়াব্দ মানা শৌগৎপগী বাদী নত্তে। চাওখৎপা হায়বিসদি ফজবা শাজৎ অমদি রাজনীতিগী মপুঙফাবা মতৌদনা ফংবা গুমগনি অমসুং মতমদুদা সমাজগী ফত্তবা চৎনবী কয়াসু মশা মতোমতা মাঙজিখনি হায়বিস মহাক্কী রাখনি। নিয়ম অসিব্দ শৌগৎলদনা সমাজ-সুধারগী শেংলবা লান্দা অচৌবা শরুক লৌখবা সিব্বরচন্দ্র বিদ্যাসগরগী ফত্তবা হৌজিনবা মতৌগী ফিদম কয়া বক্ষিমচন্দ্রনা পুথোকখি।

ধর্মতত্ত্ব অমদি অটৈ লাইরিবিশিংদা মহাভারতকী কৃষ্ণসি খনায়দগী রাংবা থাক্কী লৈবাকমচা তাবা মতৌনা পুর্লব্বা মীশারু হায়না বক্ষিমচন্দ্রনা উৎলিস্মি। অদব্দ হায়রিবা কৃষ্ণ—অসি মশাগীতা য়েংদনা অরৈবা খুদিৎমক অমসুং মীপুদম

খৃদিৎব্দ শিঞ্জিব্বা মশাগী ওইজবা য়ান্না তানবা অমগ্দ্য়স্দ্ উহ্লিল্লি ; মতাৎ অসিদা প্দ্ক্রিংগী ইঁথনপ্দ্য়্বা মশাগী কান্ননবা থবক্তদা শিঞ্জিব্বা ওইনা উবা বনডি শো (Bernard Show) গী সিজর Caesar) অমস্দ্ং ব্লুন্সলী (Bluntscli) ব্দ্ ঐথোয়দা নিংশিংহ্লিল্লি। অদ্দ্ব্দ বাঙ্কমচন্দ্রনা প্দ্ন্সিগী অপায়্যাশিংব্দ ফংবতনা মসিগী প্দ্ভুংনি হায়বদি য়ারমদে তৌরিবা থবক খৃদিৎমকসিগী মরম অমমমদি লৈগনি—মীওইবগী ফননবা, মশিংয়ান্না—মীশিংগী ফননবতা নও, মীওইবা জাতিপ্দ্য়্বগী নহগা লৈশেম-নুংশেম প্দ্য়্বগীনি। কৃষ্ণব্দ লৈশেম-নুংশেম প্দ্ম্বগী মপ্দ্নি হায়না লৌরবদি, মদ্দ্দা মহাক য়াওই হায়বসিদ্ নিংশিংগদবনি ; অদ্দ্না জীবব্দ সেবা তোঁবা হায়বসে থ্দ্য়াদগী নিংথবা মওংগী লাইনিংনি। বাঙ্কমচন্দ্র রাজনীতিগী রাখল নিংথিনা লৈবা মীশক অমনি ; মহাক্কী মতপ্দ্ রাজনীতিগী ওইনা অহোংবা পায়্যা কাঙব্দ্শিং অমদি ব্টিশকী শাসনব্দ শোংগপা কাঙব্দ অনিসমক্কা পাম্মরস্মি। মহাক্কী রাজনীতিগী রাখালদা তাইওন্নবা কারিস্দ্ য়াওরমদে। সরকার হায়বসি প্রজাগী হিরম খৃদিৎদা য়াইফনবা অমস্দ্ং মরম খৃদিৎদা খ্দ্দোংচাবা পিনবা লৈবনি ; হায়রিবা খ্দ্দোংচাবাশিং অসিব্দ ফংলবদি মীরৈবাক মচানা শাসন তোঁবা হায়বসিদ্ ফত্তবা নত্তে হায়বসিদা নক্তনা ফত্তবা শ্দ্কওই ওইরোই হায়বমক য়াই হায়বসি মহাক্কী মত্দি। মহাক্কা বাঙ্গালাদা পাল্লম্বা মোগলগী শাসনগা পাঠানগী শাসনগা চাংদম্লে। শাসনগী ল-মদা মোগলশিংনা পাঠানশিংদগী য়ান্না হেল্লা মতিক চারস্মি, অদ্দ্য়াদি ওইরগা পাঠানশিংগী শাসন মখাদা লমদমসিগী ওইবা পীথোরকপা কয়া য়োকখত্ত্দ্না হিন্দুগী অনৌবা য়াওন অমা বঙ্গদেশতা প্দ্রকিথাবা, মদ্দ্গী চপ চাবা খ্দ্দম ওইনা অঁতে কয়া' মগী মরক্তা নবন্যায় (Navyanyaya) অমস্দ্ং বৈষ্ণব দর্শণ (Vaishnava Philosophy) পোক্কাখিবগ্দ্ম-মোগলশিংনিদি তোঁখিদ্। মায়ক্কে অসোমদা য়েংলগা ব্টিশ সরকারগী নহগা লমদমসিগী নহগা মপাল লমগী শাসনব্দ ফবরা ফত্তবরা হায়বদ্দ্ লেপকদবনি

প্রজাগী ফনবা তোঁবা হায়বসি রঘ্দ্নাথ শিরোমনি নহগা শ্ৰীচৈতন্যগ্দ্য়্বা ষোইদোক হেল্লেদোকপা মশাগী পীথোরকপা মগ্দ্গুণ কয়ানা লৈতেংবা মীওই খরগীতা খ্দ্দোংচাবা পীবা নও ; অচৌ-পশক থিদ্দনা, লায়র-ইনাকখ্দ্নবা খায়দনা মীরাম প্দ্য়্বগী অধিকার অমদি খ্দ্দোংচাবা কয়া পীবব্দ খঙনগনি। মসিদা বাঙ্কমচন্দ্রগী প্দ্ভুং অমা ঐথোয়না থেংনে—লৈবাক মনুংগী ওইবা

ফিদম্মফম ওইবা অওনবা অমা প্দরকুবগী লালহৌ। মহাক মীয়ামগী মরন্তা মান্নবা থম্বব পাম্বা মীশক অমনি ; মসিনা খেন্নবশিং মাঙহনবগী ব্বাদি নও। বর্ক (Burke) গী রাইগী ওন্নবদা মান্নবা হায়বস চপমান্নববা তেমা নত্তে হায়না মহান্তি হায়গনি। ট্রোইলস্ (Troilus) অমস্ং ক্রোসিদা (Cressida) দা ইউলাইসেস (Ulysee) না হায়খিবগদ্দা 'চাং' অমাদি লৈগনি, অদুগা সমাজ অমস্ং সরকারনা মান্নবা অধিকার অমস্ং খুদোংচাবশিংদি শোয়দনা গাক্কদবনি। বর্কমচন্দ্রগী কমলাকান্তস্ সো (Shaw) গী অলফ্রেণ্ড ডোলিটলগদ্দা (Alfred Dolittle) লায়রবা থম্বদবদা শোগেপা মীশাক্। কমলাকান্তগী হৌদোংনা হায়, "ঐনা নংগী শঙ্গোম লোনা থক্কুবগীদমক নংনা ঐব্দ চৈনা ফর্দি—মদু কনাগদ্দা শর্কাইবা, খুদম ওইনা—মহৈ মশিং হৈরবা পিওত অমনা তৌরম্বা থোরবদি নংগী অপেনবা মতো উৎলমগদবনি। মদু করিগীনা? অরায়ুগী অরাবসে ঐঙোন্দদি ব্রাংপরা?" প্দুক্লেংদা ফাওঁরিবা নুংঙাইতবা অসিনা শোগত্ৰুনা যান্না নিংখিজরবা মত্তংগী ব্রাক্ অমা বর্কমচন্দ্রনা থাঙ্গলি—হৌখবা শতাব্দীগী চাই হস্তুতরা চঙলকপদগী, কুইরবা মতমসিব্দ নিংখিংদনা—জমীন্দারী পথাপ ম্দুখনবা অমস্ং লৌমীদা লৌ—পিপনবা।

নীতিশাস্ত্রগী য়ক্ষম ওইরিবা থম্বোয় খুদম চনবা অমস্ং মীওইব্দ নুংশিবা মতো উৎপা হা বসি করিনা প্দুক্লেং খোগেৎকদগে হায়বসিদ হংবা য়ারিবনি। বর্কমচন্দ্রদি ঙ্গেথর থাজবা মীশাক্। ঙ্গেথর লৈ হায়বসি হান্না য়ান্দ্রিবমখৈদি মদুদা লৈনরুবা অমস্ং য়েৎনরুবাগী কান্নবা লৈতে হায়বসি মহাক্কী মতনি। মহাক অফ-ফন্তগী মত্ পিবা মীশক অমস্ ওইরাম্মি। মহাক্কী ব্রাখল পিরিংগী মত্তং অমস্ং মচারিত্তি তরানিপালশ্ৰব শতাব্দীগী ইউরোপকী দার্শনিকশিং, ইউটিলিটারিয়ানিজম্ (Utilitarianism) অমস্ং পোজিটিভিজম (Positivism) দগী লৌরাম্মি; অদুব্দ ঙ্গেথর লৈতে—হায়বা ধর্মমত অসিগী মায়োক্তদি মহাক লৈরাম্মি, অদুনা মিল (Mill)গী প্রভাবতা ইখিবা ব্রায়েং অতেনবা খরিদি অদুম্মক নমশিল্দুনা থমখি অমস্ং কমলাকান্তগী মতেংনা ইউটিলিটারিয়ানিজম্-মথোয়গী অধিকার অমস্ং খুদোংচাবশিং অদুব্দুস্ত্র খণ্ডবিগদবনি হায়রি—হাসিম জিব্দ করাম চাউবা দর্শননি হায়না মতো তমদুনা করেম্মিখি। তৌরিবা খুদিংমক ঙ্গেথরদা কথোক্কদবনি হায়বসিনা মাগী অপাম্বনি; আনন্দমঠকী ব্রামাং য়ানবদা মশাদা ভক্তিব্দ য়াওঁবদি মথদায়ফাওবা বলিদান তৌদনস্ কান্নদে হায়রি।

ঐথ্যেয়না ঈশ্বর হায়বাস মফমপদ্বদা লৈ, মানা খুদিংমক্কী লমতাকপনি অমসুং অচুম অরানগী বিচার তৌরিবনি হায়বাস নিংশিংলবতদা ঐথ্যেয়না মালেশ্বদ, মীওইবা জাতিব্দ তশেংনা নুংশিবা গুমগনি অমসুং ঐথ্যেয়গী থবক খুদিংদা ইশাগী ওইজবা থাদোকপগী মমি তাগনি ; ঈশ্বরগা মরী লৈনবা মতাংদাদি চিংনবা অমসুং রেৎনবগী মফম থল্মমদে : ঐথ্যেয় পদুম্মাক্কী মথস্তা ঈশ্বর লৈ হায়বাস য়ারবতদা ঐথ্যেয়না তৌরিবা খুদিংমক পৃথিবীগী অফবা ওইগনি । মহাক্কী অসিগদুম্মা দর্শগসিদি অচুম-অরানগী রাখলদা চখবনি হায়বদি য়ারোই । মসিগা য়ান্না হেক নরুর্বাদি দার্শনিক খরনা কোনবা ভলন্টারিজম (Voluntarism) নি ; মসিনা তাকপদি লন্বাইগী ওইবা নিয়ম খরিদি লৈরবা, অদুগা মদু তা-নবাদি শাগৎপা য়াদুবা নত্রগা থেৎনখ্বেবা অচুম্মাশিংগা চুংশিন্নদুনা য়েৎবদসু য়াদুবা ; মতমদুদা ঐথ্যেয়না মদু শিজিন্নদুনা ইরায়-লায়না লৌপ্প হায়বাসিনি । মদুদু অমদুত্তং শিজিন্নখ্বেবা, মহারুা অচুম্মা রাখলগী পরিংদা হৌজিক্কী অচুম্মাশিং অমসুং মমাংগৈী ইতিহাসগী মরী-থমদুদুনা মাগী তর্কশিংদু প্রমান তৌনবা হোৎনে ।

মীওইবদু নুংশিবনা নত্রগা ধর্মদা পুর্ক্লিংলুপ্পনা অফবা লমচৎকী লমজীঙু পিদুনা নত্রগা শোয়ফদুবা রাফম ওইহুদুনা মীওইবগী অফবা হায়বদু তশোৎনমক ফংহল্লগদু ? বীক্ষমচন্দ্র মশামক্কুদি খুদাইদগী শাখিবা মত্তুংদা মীওইবগী মাঙনবা তোঁবা খরনসু ঈশ্বরগী অনীঙু বদু তৌরি হায়না খঞ্জবগী রাফম পল্লি । ধর্মদা খাজবা ভক্তগা ধর্মদা মমিৎতাঙলবা মীওইগা, ফিদম্মফম ওইবা রাখলদা লুপ্পা মীগা, মবুদ্বি শোইনাইরবা মীওইগা—মথ্যেয়গী মরস্তা লৈরিবা খেন্নবগী লৈই অসি কনানা চিংলগনি ? অমদুসু, ঈশ্বরগী অঙাত্তবা মনাইশিংনা মাঙহনবদগী শরুক কয়া কয়া হেন্না মীওইবগী ফনবা তোঁবনা মথ্যেয়গী পান্দান্ন হায়না রাশক লৌখ্বেবা মীওইশিংনা মাঙ-তারুবগী লস্বীদা তত্তনা চুগীশিল্লি । রাফমসি বীক্ষমচন্দ্রনা পাকখোক চাউথোকহদুবসু, য়ানিন্দবসিগী পাউখুম ওইনা মীওইবগী ফনবা তোঁনি হায়না বাশকপদা নওনা হাসিম শৈখ অমসুং পারানমঙলগদুম্মা লৌমিশিং অমসুং গাফাবা রাম—মথ্যেয়শিং অসিনা য়ুম্মফম ওইরগা সরকারগী মতিক চাবা চাদবা মতোঁগী খুদায়দগী য়াংবা চাংয়েং লৌগনি । মসিতন জাতিগী চাওখৎপগী য়ুম্মফম ওইগনি অমসুং জাতিগী থোইদোক হেন্দোকপা করা শাৎকায়রুুবগী শোয়ফদুবা মরম হায়বদুসু ওইগনি ।

মতোঁ অস্তুয়া বর্কমচন্দ্র, রাফম কয়াদা মশাগী অহোংবা লৈব্রবস্তু, হোঁজক মতমগী সমাজবাদীগী লময়ানবা হায়বদু ওইরকখরিস্মি ।

আনন্দমঠ. অথোইবা রাজনীতিগী ওইবা উপন্যাসনি, মরমদি মসিনা অহানবা ওইনা মীয়ামগী খোঞ্জেলব্দ উৎলি । সন্ন্যাসীশিংদু সংসারগী ওইবা রাখল গুল্লমক খাদোকুবনি অদুব্দ মথোয় মীয়ামগা লোয়ননা, মীয়ামগীদমস্তা অমস্তুং মীয়ামগী ওইনা লৈ । মথোয়গী খোঙথাংদা মীয়ামগী অন্নাবগী মমি তত্তনা তাই অমস্তুং মথোয় তশেংবা মরৈবাক নীঙুবা অথোবা গাঙনি ; মরমদি মথোয় গুল্লমক লমদমসিগী মচা গাঙনি । সন্ন্যাসীশিংসিনা লৈবাক নিংখিনা গাকপা গুল্লদ্রবা মপাঙ্গল শোল্লবা মদুসলিমশিংগী মায়োস্তা লৈশিল্লবনি অদুগা মথোয়না তশেংনা লাত্বেনরিবদি ইংরেজশিংগী মায়োস্তনি অমস্তুং ইংরেজশিংব্দ হিংসাগী পার্শ্বেনা লৈবাকসিদগী তাস্তোকপা পাম্বা মীশিংগীদি আনন্দমঠ অসি শেংলবা ধর্মগী লাইরিক্কদুয়নি । মীয়ামগী অধিকার অমদি খুদোংচাবশিং গাঙনবা, মতম অমস্তুং মফমগী মখা পোনবা লৈতনা আন্দোলন পুয়ুগী পুর্কিং “নহারোলশিংগী লেপা লৈতনা চঙশিল্লিক্রিবা ঈথকপে কনানা থিংবা গুমগনি ?” সন্ন্যাসীশিংনা শকই অমস্তুং মসিনা মতমপুয়ুগী ওইনা লৈবাক কয়াগী নহা ওইরিবা নুপী নিপাশিংগী মফমদা পীবা লানগী লাল্লাউনি ।

মায়কৈ অসোমদা য়েংলুদুগা ভারতকী সাহিত্যগী লনগৈদা খুয়াদগী অথোইবা ওইরিবা ‘বন্দে মাতরম’ ইশৈব্দ মতিক চানা খাগৎপাতাই । বর্কমচন্দ্রগী থোইদোক হেলোকপা শৈরেংগী পরেংপুয়ু মসিদা তিল্লরে অমস্তুং নুংশিবগী মন্ত্র ওইনা তাহিল্লি । মহারুা ইমা মালেয়ু অস্তুয়া কোঁরি—তুরেলশিংনা ইশিং চাইরিবা, উইহে-রাইহেনা মরীক চুমহিল্লিবা অমস্তুং মইহে-মরোংনা শংহিল্লিবা । অদুগা মহাক অসি ইমা মালেম ওইবদা নও, ঈশ্বরগী খুভমস্তু ওইরিবনি । বর্কমচন্দ্রনা হিন্দুগী লাইশঙদা লাংলিবা লাইশিংব্দ পল্লদুনা লাইশোন শোল্লি—দুর্গা, লক্ষ্মী অমস্তুং সরস্বতী—অগস্তুং মীব্দ হনবা কাঙব্দনিদি ইশৈ অসিনা হিন্দুগী মূর্তি পুজাগী মশস্তুব্দ তাকই হায়না নিন্দা তোঁনে । অচুয়া হায়বদুদি থোইনা পংলাপ লাপুবা রাফিল্লি । বর্কমচন্দ্র মশামক্কা উপন্যাস অসিগী লোইরমদাইদা অমস্তুং অতৈ মতাং কয়াদা অশেংবা হিন্দু ধর্মদা লাই কয়াব্দ লাৎপগী চৎনবী অসি শেঞ্জা খুয়ুজাগী মওংনি হায়না মরাল শীরিস্মি । খুটানশিংগী শৈরেং লাইরিক্তা গ্রীক্কা লাইশিংগী

মর্মিং পনবগদ্বা, কবিগী ওইবা মতো কয়া পদরকবগীদমক মর্দিত্তিশিং অসি
 শিঞ্জিল্লিখিবনি। মরৈবাক নিঙবা অমগী মফমদদি কোঁনিংবা মর্মিং কোঁজরবস্ত্র ঈশ্বর
 মহারু ইমা লৈবাকী মফম খুদিংদা লৈ হায়বসিতনি। মসি মর্দিত্তি পূজাগী
 অনোবা মওং অমনি—অসিগদ্বা বাকৎকয়া রবীন্দ্রনাথকী ঘরে বাইরে (দি হোম
 এণ্ড দি বাল্ড) গী চারিত্র অমগী খোঞ্জেলদা থোকহিল্লি—অদব্দ তোরিবা খবক
 খুদিংমক ঈশ্বর মঙোল্লা শিলখোরুবা অমস্ত্রং মীয়ামগী অফবা হায়বসিনা মদগী
 মঠে ওইরবা ; মরৈবাক নিঙবা হায়বসিগী ধর্মগী ওইবা য়ক্ষম অমা লৈগনি হায়না
 বিক্ষমচন্দ্রনা খল্লিমি। ঈশ্বরগী মশক লৌদনা ঐখোয়গী পাম্বোমগী পাজল
 িপরিবা অমস্ত্রং ঐখোয়গী হকচাংদা থরায় ফাওবা হাম্পিরিবসি মহারু। অদগা
 কনাদদি পাজল অসি হাম্পগে ? নিংখোদা নন্তে, পদ্বমকী অশ্দপা মীশক্তা নন্তে
 কাঙব্দ অমদস্ত্র নন্তে, লমদম অসিগী ন্দুপী নিপা, মাগী মচাশিং গুল্লমস্ত্রনি। পাম্বোম
 অদত্তনা-ইমা মাগী দমক লাহুংনগনি ; মসিগা মগদন চপ মাননা মখোয়গী
 কনানস্ত্র নমথবা গুম্বোইদবা অমস্ত্রং ময়াই কারবা খোল্লাউনা লানগী লাল্লাউ
 লাউগনি অমস্ত্রং জাতিগী আশা কয়া—দাবী কয়াস্ত্র ফোঙদোক্কান। বিক্ষমচন্দ্রগী
 রাখল্লোনসি অস্ত্রকী মতিক রাংখে অমস্ত্রং পাক শনখে অনস্ত্রং ধর্মনা য়ক্ষম
 ওইবা মরৈবাক নীঙবগী মতো অমা খনম্বসিনা তরানিপালশ্দুবা শতাব্দীদা
 বঙ্গদেশকী িপকখবো কাচিম অমদা লৈবা অওনবা পদরকপা পাম্বা লালহোঁবগী
 ল্দিচংবা খরনা শকলম্বা ইশৈদ ভারত জাতিগী ওইবা খদাইদগী থম্মেই হুঁনিংঙাই
 মশক ওইরবা ইশৈ অমা ওইনা লৌনরে। পুঁক্রিংগী ইহলগী রাংলবা অমস্ত্রং
 চেংশিল্লবা মশক শেংনা ফোঙদোকপা গুম্বা, অনীঙবা কয়ানা পল্লবা মরৈবাক নিঙবা
 ইশৈ অসিগদ্বা অমা সাহিত্যগী জগৎতা তাঙনা খোক্কগনি।

অহানবা গন্ধুগ

উল্লিঙে মতমগী উপন্যাসশিং

বিক্ষমচন্দ্রগী রাখলগী মশাগী ওইবা মতো নরুগা মওংদা মমল করিনো'মা পিগে হায়রবাদি অনোবা মতমগী ভারতা অহানবা উপন্যাসকার অমা ওইনা মাগী মফম ফর্থাবিস শোয়দনা ওইগনি, অমসুং মশামক্কা মাক্লে হায়না খঞ্জবা স্কেট (Scott) কী মতোগদুগ্না মহাক্কা মিংচতা মতম খরদংগী ওইনা মমহল্লদরবসু মহাকপদু অথোইবা উপন্যাসকার অমনি হায়না লোনগনি ।

বাংলা উপন্যাসকী লৌবুঙা খোওদাদিঙেগী মমাংদা বিক্ষমচন্দ্রনা ঈশ্বরচন্দ্র-গুপ্তনা সম্পাদন তোঁবা সংবাদ প্রভাকর অমসুং সংবাদ সাধুরঞ্জনদা মাগী শরুক তল্লশি, অমসুং মাগী খুদোলশিংসি অয়াম্বনা শৈরেংগী মওংদনি । মহাক্কা ছাত্র ওইরিঙে, ১৮৫৬ দা ললিতা অমসুং মানস কোঁবা শৈরেং লাইরিক অনি ফোঙাখি । কিশোরীচাঁদ মিত্রনা সম্পাদন তোঁবা ইন্ডিয়ান ফিল্ড (Indian Field) হায়বা চেফাংদুদা ১৮৬৪ দা মাগী রাজমোহনগীন্দুপী (Rajmohan's wife) হায়না কোঁবা ইংরাজী বারি মচা অমা মথং—মথং ফোঙাখি । অদুবু মাগী সাহিত্যগী ওইবা হোৎনবশিংসিদা মাগী থোইদোক হেলোকপা মতোগী মমি করিমতা তারমদে অমসুং মাগী তুংগী থবকাশিংগী অহানবা মহাউ হায়বদু করিসু য়াওরমদে ; অদুনা মথোয়শিংসি কুল্লা নৈনরুবগী কাল্লা লেতে । রাজমোহনস রাইফ, লাইরিক ওইনা মাগী পুন্সিদা, অদুগা তশেংনমক ১৯৩৫ ফাওবদি ফোঙাখিদে হায়বসিদি পলহোঁবা য়াই । মিসিসু পনবদা কাল্লদবদি নতে ; মমৈথংদা, মাগী মিংচৎকী অরাংবা থাক য়োরকুবদা বিক্ষমচন্দ্রনা রাজমোহন'স রাইফপু বাংলা লোন্ডা হেলোকপা হোঁখি অদুবু পল্লপ তরেং শুরকপদা মদু তোকথোকখি । তশেংবমক মহাক্কা মদু মাগী কলমগী পোথোক্কা মিতক চারা লক্ষণা য়াওদে হায়না খনিখি ।

দুর্গেশনন্দিনী (১৮৬৫), বাংলা উপন্যাসতা বিক্ষমচন্দ্রগী অহানবা থোঁনা ফুদোকপা অরাবা থোঁদোঁনি, অদুবু মসি অকন অথোঁগী বারী কোঁবদি সোরাল্লানা লোঁবা হায়বদু থোক্কানি ; মরমদি অশোয়বা য়াওদবা নরুবমকসু মসি খুদায়দগী

অরাংবা থাকী কলাগী পোৎখোঁক্রি । মসি উপন্যাসকী শিঙ্খা বাবা খোঁদোক
 অমা ওইঁখি । বিষ্কুপদ্রদগী গরহমন্দরন ফাওবগী পাক্রবা লম্বীদদা শগোল
 তোংবা নিপা অমনা চৎপা খোঙচৎকী বর্ণননা মসিগী অহৌবনি । মসি বাংলা
 উপন্যাসগীদা নন্তনা ভারতকী উপন্যাসগীসু পাক্রবা লম্বীনি হায়না মশক নাইবা
 সমলোচক অমনা মাগী অনীঙ্খা ফোঙদোকাঁখরম্মি । মসিগী লম্বীসিদ্দি মতুং
 তারকপা উপন্যাসকারশিংনা মখোঙনা চংখবসু অমসুং মখোয়না অতোপা লৈর-
 কশিংদা অমদি মতাইদা হাইদোক্রবসু মখোয় গুল্লমক লম্বীসিদা অমুক
 হল্পকাঁখগদবনি ।

অহানবদা দর্গেশনন্দিনী নুংঙাইনা অমসুং অচেৎপা খুৎপায়গা লোয়ননা
 লীঁখবা ঝারিনি । শেরান্ননা পদ্রবগী মহত্তা উপন্যাসকারশিংসি তুসিতলস
 (tusitalas), ঝারি শিংব্দম লীঁরবা ঝারিলীবনি হায়বসি কাউরোইদবনি । ঝারিদনা
 চরিত্র নগ্রগা মী অমগা মরী লৈনবা হিরমদা তেংবাংবসু যাই অদ্রদগা মতমপদ্রম্বদা
 মদ্রদি অদ্রম লৈরগদবনি । অনিশ্চবদা, মদ্রদা পদ্রিক্ং-লাঙবা মতোঁ য়াওই নগ্রগা
 পদ্রিক্ং লাঙবা মতোঁদ্র মরু ওইনা অনিসু ওইবা য়াই নগ্রগা মপদ্র ওইবা পদ্রিক্ংগী
 লাঙতরুবা মতোঁ শিং (Predominant passions) —নুংশিবা অমসুং খোঁনা
 ফবা,—উপন্যাসকী খদায়দগী কুইনা চৎলবা হিরম অনি অমসুং য়ান্না হৈ শিংনমক
 নগ্রবসু শক্তি লৈনা—য়েক্রবা চরিত্রশিংদা হায়রিবা পদ্রিক্ং লাঙবা মতোঁশিং অসি
 লোয়নগনি । মরক মরস্তা ওইবা য়াদবা কয়া, মরী লৈনদবা খোঁদোকশিং অমসুং
 হেনজিনবা খোঁদোক অমা নগ্রগা অনি য়াওজরবসু অর্যানুংঙাই, অধিকার
 খাদোকপা অমসুং নুংঙাইবা ঝারিগী পদ্রিক্ং খোয়দাবদ্রদি মখোয়না মাঙহনবা
 গুস্মেই । মীওইবগী থবক-থানাশিং অসিগী তুংদা উবা-ওমদবা লাইবকী মনি
 অমা তাবসু ঙ্খোয়না পদ্রিক্ংদা ফাওই ; মসি মপদ্র ওইনা অচুম্বা রাখলগী পরিং
 বাংমদি নওনা অচুম্বা ফাগি তোঁদ্রনা করেম্বা, মিচিং-মশোই নাইবা মওনা য়ান্না
 তোয়না মীওইবগী লোঁশিংব্দ ইকায়বা নংহল্লি ।

দর্গেশনন্দিনী অসি নুংশি-নুংঙোল অমসুং লান শোক্রবগী ঝারী ওইজরবসু
 মসিগী য্দ্রক্ষমদি ইতিহাসনা ওই ; মরম অসিনা মসিব্দ্র ইতিহাসিক উপন্যাস
 কৌনগনি—বিক্ষমচন্দ্র মশানদি মদ্রনি হায়না লোজদ্রবসু । মানসিংহ আকবরগী
 লোয়শঙদা লৈবা অঙম্বা অমনি অমসুং নিংখোরেলগী অচোঁবা সেনাপতিশিংগী

মনদুংদা মহাকল্প অমা ওইরশ্মি । মহাকপদ্ পাঠানশিংশগী মখড়ুগী উঁড়িয়া জয় তোদুনা লৌশিন্ৰবা থারাম্মি ; লান অদুদা মহাক্কী মচানিপা জগৎসিংহব্দ পাঠান শিংশগী অচৌবা লাম্মী তেঙ্গোল অমনা মায়থীবা পিবদগী মহাক লানবন অমদা চঙজফম লৌখি । মতম অসিরাইদা পাঠানগী নিংথৌ কটল্দু খান শিখিথরাম্মি অমসুং পাঠানশিংশগা মানসিংহগা সন্ধি তৌনিখি । মাসিফাওবদংদাদি ইতিহাসকী অশেংবা মশারু ; অদুদা মসি-মহাক্কা (অইবনা) মশাগী শেমাজিন শাজিনবা শান্তনা মতুং তারকপদা লেপ্পা লৈত্তনা শেমগৎলকপা লোকসাহিত্যগী কায়াৎ কয়াংমা লৌরগা মদুদু শেমদোক-শাদোকখিথরাম্মি । মহাক্কা ইতিহাসগী ওইবা থৌদোক অদুদু জগৎসিংহ অমসুং লুচিংবগী মচান্দুপী তিলোত্তমা অনিগী নুংশি নুংঙোলগী ঝারিদা ওনিশনিখি ; মায়থীবা অদুদু তয়া ওমদবা থৌদোক অমগী অশোয়বদগী ওইনা উঁর্ল, গরহমন্দরনগী লানবন অদু খংলৌ লৌশিনিখি ; লুচিং-বদুদু লানফা ওইনা পুৱক্কাগা মঙক কষ্টুনা হাৎখি, অমসুং কটল্দু খানবুনা লামন খুঁম্বংবগী ঐনা চাক্কাবী, লুখুৱাবীদুনা থাঙনা ঝান্দুনা হাৎখি । নুংশি-নুংঙোলগী ঝারিদু ইতিহাসগী লানগী ঝারিগা শমজিন্ৰে ; মরমদি লানবন অদুদা জগৎ সিংহনা লৌরঙে অমসুং লুচিংবদুদুগী মচান্দুপী তিলোত্তমাগা উল্লিসি হায়নবা অহিং অমদা লৌশিনিখিথরাম্মি । অনিশুৱা তম্বায়দা বন্দী ওইরবা জগৎ সিংহনা কটল্দু খানগী মচেগী মচা অমসুং সেনাপতি ওইরিবা ওসমান্না থেঁম্ববা কটল্দু খানগী মচান্দুপী আয়েষাদা পোকাখবা পুৱক্কাংগী ইথিন্দুনা অমুক্কা হেন্না চমল্লহিল্লি । ওসমান হায়বসি ইতিহাসকী ওইবা মীশক অমা ওইরবসু আয়েষাদি ন্তে ; অমসুং নুংশি-নুংঙোলগী লমদা ওসমান অমসুং জগৎসিংহ অসিগী মরস্তা লৈনিরিবা কুক-কুক য়েংশিন্ৰবা মতৌদুদি তশেংবমক হেঁজনবা ঝা নঘগা পংশাদা-শাগৎপা ঝারিনি ।

বাঁকমচন্দুনা মনীঙ তৌবা মতৌ কয়া উঁলবসু মহাক্কা ইতিহাসগী মরুওইবা অচৌবা থৌদোকশিংশবুদি শাগোন্নে-পাঠানগীলান, জগৎসিংহ মায়থীবা অমসুং শান্তি-অমসুং মহাক্কা ওইবা—য়াবা ফিভমশিংশ অমসুং মতৌদা হেন্না পুৱক্কাং চঙশিল্লি । মহাক্কা লুচিংবদুদুগী হৌখিথগা আগ্রাদা লৈবা মানসিংহগী কোনুংগা মরী থমদুনা লানবনগী থৌদৌস্তুদা তোপ তোপ্পা মতৌপী । মসিগী পাকথোক চাওথোকহনবা অমসুং ঝারি অমদগী অমদা খুৱক-উচনু চনবাসিদি ইতিহাসগা মরীলৈনদবা, মহাক্কী খুৎশেম অমসুং “ওইবা য়াবা চরিৱ—লুচিংবদুদুগী নুপী বিমলাগী মপান্না শীনিখবনি । ঝারিগী মপুঙ ওইবা হিরম ওইরিবা জগৎসিংহ

অমসুৎ লুচিংবদুগী মচান্দুপী তিলোক্তমা অনিগী মরক্ত লৈনরিংবা নুংশি-
নুংঙোলগী বারিদুদি শোল্লপ থোকই। ইতিহাসদা য়্ য়ান্না থকপা মীশক
অমা ওইবা জগৎসিংহব্দ নায়ক ওইনা জৌরে, অদুগা মহাক্সা তৌথোরকপা
থবকশিং অমসুৎ ঙাঙথোরকপা রাইশিংদি থোইদোকপা মতৌ পিবদগী হেঁজিনবা
মতৌ উপন্যাস হৈল্লি। উপন্যাসকী মমিং ওইরিবা, লুচিংবগী মচান্দুপী অদুসু
অয়েকপা লাইফদিবীদগী খরদানি মহেঁল্লিবা। অদুব্দ বিমলাদি মদু খোন্তে ;
মহাক্সী অকিবা পোস্তবা মবুদ্বি মরৌশিং, মহাকপু ফোংনা মাগীনি হায়না খঞ্জবা
ঙমখিদবা মপুয়োইবগী মফমদা লৈবা মাগী ভক্তি, মাগী ফাগি য়ান্না হেঁবামওং—
চিরবা মতাংদফাওবা থাদোকপা ঙমখিদবা ; মদুনা উপন্যাসকী অহানবা শরুস্তা
তশেং-তশেংবা মতৌ অমদি লিংজেল পী ; অদুব্দ বারিদু অনিশুবা তশ্শয়দা
মমে ককখে মরমদি অথুপা মফমদা থমখে।

অনিশুবা মতাংদি ইতিহাসকী ওইবা নক্তবা কটলুখানগী মচান্দুপী
আয়েবান্য মরু ওইবা চরিত্র ওই ; বিক্ষমচন্দ্রনা মহাকপু নাপী মরক্তগী মনিনি
হায়না উলি অদুগা মহাকপু মশাগী থম্মায় খদুম চল্লবী অমসুৎ থাদোকুবা
অমা ওইনা মশক উৎনবগী মহাক্সী অহানবা থোঁরাংনি। মহাক অসি ইতিহাসগী
ওইনা অরাবা চরিত্রদি নক্তে ; মরমদি নরুবকী মচান্দুপী অমনা রাজপুত
নিংখোমচা অমব্দ সেবা তৌবা অমসুৎ য়েকুবা অমব্দ হারেমদ থম্বগী বারিসিদি
ঐখোমগী খাজগনবা মতৌ থম্বা তাগনি। স্কাটকী আইভানহো (Ivanhoe)
দা য়াওঁরিবী য়িহুদী গী মচান্দুপী রেবেকা (Rebecca) গা মান্না য়ান্না
হেঁশিংনা চিংননিংঙাই লৈতবা মত্তুদা উত্তে। মহাক্সী থম্মাই খুদুম চনবা
মতৌদিদি য়ান্না থোঁনা ফবগী মওংনি অদুব্দ মহাক্সী নুংশি-নুংঙোলগী মতাংদি
মহাক্সী তুমিন লৈবা মতৌদি খিজক্তু কোমথোরকপদা লীলাগী মওং মাল্লি। মাগী
মফমদা নিঙবা কাররবা। মাব্দ কন্বা থেমজবা মন্দোনগী মচান্দুপা ওসমানগী
কল্লক মিহৌবদুসু মদুগা চপ মাল্লে। মিৎচকী ঙমখে য়ৌদিউদা মহাক
বারীদিগী পোখাথরে। শূঙ্গগী অরোইবা পরেংদা মহাক্সী হুয়াওবা খুদোপ
লংখোখিবা মতমদুদং নক্তনা মহাক অমুক উঁখিত্তে ; তাইবংনা য়ৌঙমদবা শেংলবা
রাখলগী লংলানা শাল্লবা লাইফদিবী অমগুন্না মশামক্সা মঙোন্দা মপুঙ ওইরিবা
থোঁদোক অদু হিঙ্গুৎহনবগী কারিগুন্না লংজীনি অমা ফাওবা পীবা ঙমখিদে।
মঙোন্দগী লাপথোকুবা ওসমানগী চরিত্রদি য়ান্না পুঁক্লিং পৌল্লিংঙাইনি অদুব্দ

মহাক্সা খিজন্তং হেক নকশিন্নরব্দা মহাক মোছিনগদ্দিন্ অমস্‌ং নমথনা থাম্বিবা প্‌দ্বিক্‌ংগী অশোনবা মতোব্দ মফম-মরাং খঙদনা ফোঙদোকখি ।

কপালকুঙলা (১৮৬৬), বক্ষিমচন্দ্রগী অনিশ্‌দ্বা উপন্যাস অসিদদি হায়রিবা অশোয়বশিং অসিদগী কোমথোকচরে । মসি মপ্‌ঙ ফারবা কলাগী পোথোক অমনি ; রাখলদা অমস্‌ং থবক ওইনা পাঙথোকপদা চপমান্নানা থেইদোক হেলোকপা মতো-লৈ অমস্‌ং প্‌থিবীগী অরাংরা থাকী উপন্যাসশিংগী মরুজা মসিস্‌ চিংখংপা য়াই । প্‌দ্বিক্‌ংদা ন্‌ংঙাইবা পোকহল্লিবদি মনোবৈজ্ঞানিক ওইবা সমস্যানি, অমস্‌ং খর'মদি অচ্‌বগী ওইবা । মহোশানা মীওইবগী প্‌দ্বিসিদা ক'রি ম'মি তাহনবগে ? পিশক পিক্‌ঙেদগী হোঁনা ন্‌দুপীমচা অমা সমাজদগী লাপ্না মহোশাগী তম্পাক্তা চাউরক্‌ হায়না খল্লিসি, নিপা-ন্‌দুপী ওইবা মরীগী খ্‌কৌদদা মহাক্সা করন্না পাউখ্‌ম পিগনি ? প্রকৃতিদি নিপা-ন্‌দুপীগী অরোনবা মরী অদ'মাক্‌, মচা ধারা শল্‌দোকপগী পাস্‌ল লৈবনি হায়না লোঁবা য়াই ; অমস্‌ং নিপা-ন্‌দুপীগী ওইবা ইহ'ল অদ'দি সমাজদা য়োকখলকপগী তঙায়ফদবা ক'রিস্‌ লৈতে । মরম অসিদগী কালিদাসকী শকুন্তলা অমস্‌ং সেক্সাপিয়ারগী মিরান্দানা (Miranda) শাহোঁদা শ্‌মহ'নিংঙাই ওইবা "নিপা" অমা হেক উবমজ্‌দা ন্‌দুপী-নিপা ওইবগী অরোনবা ইহ'লদ' ফাওরকই ।

বক্ষিমচন্দ্রগী রাখলনা শকুন্তলা অমস্‌ং মিরান্দাদগী য়ান্না চাউনা খেন্নরবা ন্‌দুপীগী চ'রিত্র অমা য়োঁক্‌ অমস্‌ং মহাক্সী ব'রিব' বক্ষিমচন্দ্রনা চা-নবা য্‌ক্ষম অমদা শাগৎনবা হোৎনে । মহাক্স' মিরান্দাগ্‌ন্না সম্‌দ্র মপান্দা চাউরক'খি কপালিক্‌কা খাংপোকশঙ অদ'স্‌ মহোশাগী ওইবা মওং-মতোঁদা প্রোসপেরো (Prospero) গী কাখ্‌দ'দগী ক'রিস্‌ তোঙান্দে । অদ'ব' কপালিক'তি য়াইফহ'নিংবগী রাখল চেনবা প্রোসপেরো অমস্‌ং ক'ব ম'নিগ'দ্বা ওজা ন'লমদে । মহাঙ্কি তান্ত্রিক সন্ন্যাসী'নি, মথোয়গী অকিবগী মশক ওইরবা ধ'র্ম'গী চ'নবী মতুংইন্না অসিবা হকচাংদা ফ'মদ'না মী মকোক্‌কা পাত্‌না ঈ কোৎল-কোৎলদ'না মহাক্সী—প'জা পাঙথোক্‌শ্মি । ধ'র্ম'দা প্‌দ্বিক্‌ং ল'প'ব' অমস্‌ং শাখী'র'বা মীহাৎপিসগী শকফম ন্‌দ'ংতি ন্‌দ'মিৎ খ্‌দিংগী উরকপদগী মী ওইব' ন্‌দ'ংশিবা মতোঁগা মশাগী অপান্‌বা রাখল অমদা প্‌দ্বিক্‌ং চপয়'না লেপ'খিবগা প্‌দ'নিখ'দ'না অমস্‌ং তঙায়ফদ'বা ফিভম অমদা কপালকুঙলানা ম'মিৎ-মনা চেজেৎ উইশিল'দ'না

চণ্ডজিখ। বিক্রমচন্দ্রগী অতৈ উপন্যাসশিংদা থোক্লগদক লাইবকপ্দ—হায়বা
 অদুগুন্ননা মসিদাদি তৌদে। মসিনা মীওইবগী লমচৎকী শরুক অমা হারবদু
 ওইরকই। অসিগল্পবী নুপী অমনা শকুন্তলা, পেরডিটা (Perdita) অমসুং
 মিরান্দাদগী তোংঙান্না তারবদা করিসু ওক্রিংঙাই লৈতে। পেরডিটাদি মরনাই
 থোকচরকপা প্রকৃতিগী মনা-মশিংশিং উরুগা নুংঙাইবনা হরাউ-তুজংলশিম
 ফনা ফজরবসু খুৎশেন্না 'য়োক্লকপা' লৈশিংবুদি য়ারমদে। ময়ুমপান্দ্রবী লৈশাবী
 ওইদুনসু শকুন্তলানা উরি-রারি, লৈ-শু অমসুং শাশিংবু মচাগুন্ননা নুংশিংখি,
 কপালকুঙলাদি মদু থোকখদে। মঙোনদি প্রকৃতিগী শাখিবদা অমসুং অরা-
 অনা ফাওদবা মতৌদুনা শুমহৎলশিম। সমুদ্রগী থাঙবান অদুসু লৈঙাইগী
 চিংদুমশিংনা পিক খল্লশিম অমসুং অকোয়বদা হৌরবা মোংশোশিং অদুনা
 পুন্সিবু মমল য়ামহন্নবগী করিগুয়া খুদম অমতসু পীদে। মিরান্দানা 'থোনা
 ফবা' হায়বা বিশেষগসি অমুত্তগী হেন্না শিজিলখবো নিপাগী মতৌদুনা উননিংবা
 অমসুং ধারা শনোক্লিংবগী ইহল মঙোলা, পেরডিটা (Perdita) অমসুং শকুন্তলাদা
 পিখি অদুবু কপালকুঙলাদি অরাবা তারবা নিপা অমগী মতৌ উরুবদগী অরা-
 নুংঙাইতবা পোকখি। মরম অসিদগীনি মানা অকি-অখং লৈতনা নবকুমারগী
 মথনাই কন্নবা হোৎনিখবো, অদুবু মহাক্কী থেংনরকপা জ্ঞান্না মশাগী মপুন্সিদদি
 থোশাদবা পোকহনিখি।

মহাক্কী মপুন্সিগুদা ফাওবা মতৌনা অমসুং অকোয়বদা লৌরবা ফিভমগী
 মতেংদ নত্তনা মথং মথং ঙালহল্লকপা খেলবগী মতৌনা বিক্রমচন্দ্রনা কপাল-
 কুঙলাগী মশক তাক্লি। মহাক্কা ক্রক-ক্রক য়েংনিরবা—মহাক্কী নিপাগী অহানবা
 নুপী পদ্যাবতী নগ্রগা মতিবিবি—মহাক্কুয়া অঙকপা রারী অমসুং খঙবদা রারবা
 মতৌ কন্না'মনা খিল্লি। পদ্যাবতীগী মপাদু ইসলাম ওনিখি, আকবরগী লোয়শঙদা
 মচিন চংপা অঙুয়া অমা ওইরক্কাশিম; অমসুং লুৎফউল্লসনা নগ্রগা মতিবিবি হায়না
 মমিং নৌনা অমুক থোনখবৌ মহাক্কী মচানুপীনা মোগল লোয়শঙগী তোংঙান—
 তোংঙানবা মওং অমসুং য়ান্না নকশিলবা মশাগী ওইবা জ্ঞান কয়া অমা পোকখি—
 অপাম নুংশি শাগোন্নবা, রা—ঙাংনবদা হৈশিংবী ওইখি। নুংঙাইবা অমসুং
 শক্তিবু য়ান্না পামজবী নুপী অমনি—কপালকুঙলানা অনিমকপু হৈনিংবা পোক্তবা
 অদুগুদক। মহোশাগী ওইবা মতৌদগীদি তোপ-তোপা নত্তনা অঙকপা মওংদা
 অনিদগী পুন্সিদু তোংঙান-তোংঙানবা মওং অমমদা চখহিল্লি। মতিবিবিগী

পদ্মিনী নিঃখোগী লোয়শঙদা থেংনিরবা ন্দুপী-নিপা লোন্দিনবগী অপাম্মা অমসুং অরোন অখুপকী ওইবা ন্দুংশি-নুংঙোলগী থৌদোক কয়ানা চোকথহল্লবনি ; কপালকুঙলাগা লুহোংখবা মাগী মমাংঙগী হিল্দু মপ্দুরোইবদুদা হেনজিহ্না ন্দুংশিবা পোক্কাখরিস্মি ; অদুব্দু য়ান্না হেন্না ন্দুংঙাইবা রাফম অমনা মখোর অনিমক মানা মানা থোকপা মওংদা ওয়মক মরাইবস্তা তল্পকখবনি হায়না লৌন-রিস্মি । লুহোংবতা ঙারিবা মপ্দুরোইবগা লোয়ননা কপালকুঙলানা কপালিক্কী মনান্তগী চেল্লমদাইগী মতমদা ভবানীগী মফমদা উ-না কংলিস্মি, অদুব্দা উ-নাদু লাইগী মর্ভদগী তারকাখরিস্মি—মহাক্কা খঙজবগী মতুংইহ্না লাইয়েম্মীনা মাগী খুদোল অদু লৌবিদ্রে অমসুং মবান্নিগী লুহোংবদু ঈশ্বরনা মঙ্গল পিবিদ্রে হায়না লৌজাখরিস্মি । ধর্মদা লুপ্পবী-কপালকুঙলানা লোয়নবী অমা ওইনদি মাগী তুংগী পদ্মিনী খুদোংখীবা থোক্কনী হায়বগী মাঙজোননা পীবা খুদুল্ল হায়না লৌখি । থস্মাইদা ফাওঁরবা পুর্কুংগী ইঁথনিশিংসিনা মহাকপ্দু তাইবংগী ওইবা রাখল য়াওদবা, পুর্কুং লৈতাদবা অমসুং তুমিন্না অরুবা খাঙবগী মতৌদু পোকহনিখি । মর্তিবিবগী মফমদাদি লাইবস্তা তম্মা হায়বসি—খুদিংমকপ্দু মদুগী দমস্তা থাদোক্কা খিল্লবা অপাম ন্দুংশি হায়বদুগী পাউখোংনি হায়না লৌরিস্মি । কপালকুঙলানা তাইবং লোনচংকা লোন্দিন্দুবদি, মর্তিদি তাইবং লোনচত্তা পুংলুপ লুপ্পবীনি । মহাক্কী নৌনা পোক্কাব্বা অপাম ন্দুংশিগী রাখলসিনা মশামকপ্দু লোয়শঙদগী থাদোকহজ্বা তারবদি, মদুনা লোয়শঙগী ন্দুংঙাইবপুয়দুদা শাখিনা ন্দুংঙাইবগী চেনা ফাওঁহল্লবনি । কপালকুঙলানা মদুগী পিহুং ওইদুনা লৈরবদি, মহাকপ্দু লৌথোকখিবা তাই—মথরাই মাঙহল্লদুনা নস্তে, মরমদি অদুগুয়ু কথোকপদু মফমসিদা কান্ননিংঙাইতে, পদ্মিনীগী ওইনা লৌই থাখিবা নস্তনা ।

গীতিকাব্যগুয়া হক্কাংগী নরুগা পুর্কুংগী অকনবা চেনা পিবা—গ্রীক নাটক অমগুয়ু কপালকুঙলাসু য়ান্না চেংনা পুর্মশিন—খোমজিল্লবা অমনি । মসি শিংখানিংঙাই ওইরবী ন্দুপী অনিগী বারিনি ; অহৌবমস্তদা, মহৌশানা অমদি মহাক্কা ফংলকপা শিক্ষানা তাইবংগী রাখলদগী তোংঙালহল্লবী ন্দুপী অমা । মসি ঐতিহাসিক উপন্যাস অমা নস্তে, অদুব্দু ওঁকুংঙাই ওইবা অমনা শেম্মজিন-শাজিনবা বারী—তশেংবমক মরামদগী তোংঙাল্লবা বারী অমব্দু অচুয়া মতৌদা চাশিন্না পুর্শিল্লকবগীদমক ইঁতিহাসসু শিজিলে । য়ান্না থোনা ফনা লীজরবসু থৌদোক অমদি মপুঙ ওইবা বারীদগী তোংঙাল্লা চোংখোস্তুনা লৈবগুদু উই, মদুদি

মর্তির্বাৰি অদৃগা মেহেরউল্লিসা,—মমৈথংদা ইতিহাসতা নিংখিনা শক খঙনরবী সন্মাস্ত্রী ন্দরজাহান, অনিগী উনবান। মপ্‌রোইবদা থমজবা মাগী ন্দৃশিবা অমস্‌ত্ৰং য্‌বরাজ সেলিমনা মঙোল্লা পিৰিবা কোক্ৰাইদবা মচুনা শঙখ্‌বো রাখল— অনিসিগী প্‌দৃক্ৰিংগী কল্পবা ইহলনা ওংলবী ন্দৃপী অমগী অর্রাবব্দ, বক্ষিমচন্দ্রনা রাখলগী মিৎয়েংনা তোংঙান-তোংঙান্না উবা য়াবা মওংদা খনাম্মি। তেইগ্‌দৃম্‌স্‌দং খৌদোক অসি মহাক্ৰা য়ান্না হ্ৰে-শিংনা বারীসিদা প্‌দৃশিল্লক্ৰিখ; মসিদা পল্লিবা অনিগী চাৎয়েংনবাসিনা—মর্তির্বাৰিগী প্‌দৃক্ৰিংগী অর্রেপা মতো অম্মা থম্মদা মতেং ওইখি অমস্‌ত্ৰং মতমপ্‌দৃম্‌গী ওইনা আগ্ৰাগী লোয়শঙ থাদোক্ৰিখ। মতো অম্ম তোনা ভারত ইতিহাসতা খ্‌দায়দগী চমন্মবা মওংদা শ্‌দৃমহৎনিংঙাই ওইরবী ন্দৃপী অমব্দ মাগী প্‌শা-শাগৎপগী তাইবং অমদা প্‌দৃশিল্লক্ৰিখ অমস্‌দং মতুংদা অম্‌ক হ্না মাগী বা মখা তাদনা তোক্ৰিখ। ত্ৰেখোয়না উপন্যাস অমব্দ মশাগী ওইবা রাখল মফোঙদোক মত্ৰগা চাঁরত্ৰগঠণদা হ্ৰে-শিংবা নত্ৰগা শেম-শাগৎপদা য়েংদনা অখোই অহেন নৈনবা তারবাদি কপালকুঙলাদগী হেনবা কলাগী মপ্‌ও ফাবা অম্ম লৌত্ৰি হায়না খনবা য়াই।

বক্ষিমচন্দ্রগী অহ্মশ্‌দৃবা উপন্যাস ম্‌নালিনী হায়বাসি কপালকুঙলাদগী হন্বরবস্ত্ৰ, মশাগী ওইনাদি অচৌবা খৌ অমনি। ইতিহাসগী চমন্মবা কয়গী মন্দংদা বক্ষিমচন্দ্রব্দ মপ্‌দৃল্লিচুপগী ওইনা ন্দৃংঙাইতবা পিৰিবাসি ব্‌খতিয়ান্‌ খিলজিনা শ্‌দৃপ্‌গী শগোল তোংবা লাম্মী তরা তরেং খক্ৰী ল্‌দৃচিংবা ওইরগা মখোইনা বঙ্গদেশ জয় তৌখি হায়বা ব্‌ফম অসিনি। মহাক্ৰী অতেনবা বারেং কয়াদা ব্‌ফমসি মিনহাজ্‌উদ্দিন (Minhajuddin) গী খ্‌ৎশেয়ি, মতুং তারকপা ইতিহাসকারিশিংনা ম্‌দ্রনা নৈনর্‌দৃবা তৌদনা মদ্‌ হেস্তমক য়াখিবনি; ওইগে হায়না ওইরম্‌বদা ব্‌খতিয়ান্‌ খিলজী অমস্‌ত্ৰং মাগী মতুংদা পাল্লকপশিংনা গৌরগী নত্ৰগা বঙ্গদেশকী মচেৎ খাঁজস্ত্ৰং জয় তৌরম্মা য়াই হায়না উলি। অদৃব্দ অইবগী মহৎ শিনবা ওইহল্লদনা অইবনা মপ্‌দৃক্ৰিংগী রাখল-মিৎয়েং প্‌দৃম্‌দ, কমলাকান্তনা জাতি অমব্দ শ্‌দৃপ্‌গী শগোল তোংবা লাম্মী তরা তরেং খন্তনা জয় তৌখি হায়বাসি রাজনীতিগী ওইবা বারি-বাতাইদা ইকার্‌নিংঙাইনি হায়না ফোঙদোক্ৰদনা বাঙ্গালাগী রাজনীতি-ব্বালাশিংব্দ কব্‌য়েম্মি। মহাক্ৰী য়ান্না ঙ্গিল্লিঙে প্‌দৃল্লিগী মতাংদা, ম্‌নালিনীদা বক্ষিমচন্দ্রনা ইতিহাসকী অচৌবা শেমদোক শাদোকপা কয়া তৌনবা হোৎনিখ-অমস্‌দং অরিস্টোটেল (Aristotle) গী লোন্দারোমদা 'তঙাইফদবা অমস্‌দং

ওইনিংঙাই ওইবা' হায়বদু য়েংশিনফম থোকই হায়না উৎখি। মতাং অসিদা ইতিহাসগা শৈরেংগা পদ্না অমতা ওইনা চংমিন্ৰবা উই অমসদুং ঐথোয়গী পদ্নিক্ৰংগী মিংশেলদা মদুসলিল্লা জয় তোবা মতমগী বাঙ্গালাগী নিংখিজরবা মশক অমা শাগৎপ-ঙমহল্লি—মপাসল শোল্লবা, অহল ওইরবা নিংখোঁ, অঙ্কাবিশ্বাসকী কুয়োলা কুপশিল্লবা লোয়শঙ, চিরোলনা মপদক থল্লবা অঙম্বুশিং অমসদুং শাখিথরবা মন্দ্রীশিংনা পদ্লবা লৈবাক অমা।

মৃণালিনী (১৮৬৯) গী বারী আনি লৈ—অমনা মপান্হোংদদা মালহনবা অদুগা অমনা অশেংবা নগ্ৰগা অচুয়া। মপান্হোংগী ওইবা মওংদা চুয়দা উবা মৃণালিনী অমসুং হেমচন্দ্রগী বারীনি অদুগা মতুংদনা বখতিয়ার খিলজীনা জয় তোঁখবা, বাঙ্গালাগী প্ৰাইম মিনিষ্টর পশুদপতি অমসুং মহাক্কী নুংশিজরবী মরাইবক থীরবী নুদপী মনোরমাগী বারীনি। নুংশিবদা মথস্মোয় কায়রবা মগধগী নিংখোঁমচা হেমচন্দ্রনা, মহাক্কী লৈবাকপদু জয় তোঁখবা মদুসলিম শিংগী মথস্তা লান শোক্ৰনবা অকল-অখোঁগী মওং কয়া উৎননবা হোৎনখিখিশিংদু হোঁজনবা মতোঁ উৎপগী খুদুয়ি অমসুং ফাগিগী মওং খরমখৈসু চঙুঙি। হেমচন্দ্রগা মৃণালিনীগসু দুর্গেশনন্দিনীগী জগৎ সিংহ অমসদুং তিলোক্তমাগী শেংফান্তবা মতোঁগদুয়া উৎলি। মখোয়গী মরস্তা চপমান্নবা, লান শোক্ৰনিংবনা ঙাওরবা মতোঁ, অপাম নুংশিগী চপমান্নবা য়োঁনা নুংঙাইবা মতোঁ ; উপকথাগী খাজনিংঙাই ওইদ্রবা কল্পক-মিহোঁবা অমদি নুংঙাইবা মওংদা লোইশিল্লকপা মতোঁগা মান্নবা কয়া লৈ।

অদুদু ওইনমক হেমচন্দ্রদি উপন্যাসসিগী মমিংতা ওইবা নায়িক্ৰি। অশেংবা নায়িক্ৰতি মীখিঙ্গায় পশুদপতিনি ; মহাক্কা মিগদুয়া চিরোলগী নিংখিথরবা মিরায় অমা শাখিথরমি অদুগা মশামক্ৰদি লান শোক্ৰখিদি ; মাগী মতুংদা আনিশুদা গিওকোল্দি (Gioconda, the 2nd) দা য়াওঁরিবী নুদপাবু যাদু মন্দ্রনা শুমহৎপা ঙুম্বুপদুয়া শুমহৎপী যাদু মন্দ্র হৈরবী লিওনার্দো ডা ভিনসী (Leonardo da Vinci) গা মান্ননা মনোরমাবু য়েক্ৰি। অরাংবা থাকী ফিদুয়া রাখলবু চাউথোকহল্লি অমসদুং তুংগী লাকদবা কয়াবু মাঙজোঁননা উহল্লি অদুবু মশাগী ওইজবনা মদুবু পিক্ৰিশন খুঁজিনহল্লি অমসদুং মঙালদু মদুশি-মদুশিহল্লি। মরম অসিদগীনি পশুদপতিবু কা-হেন্না হৈ-শিংলবা মি অমনা মশানা হাইজবা মিরায়দা খুঁজবদুগা চপচানা মান্নহল্লিবসে। মদুসলমান শিংনা তশেংবমক শগোল তোংবা লান্মী তরাতরেংতা ওইনা চঙলকখি অমসদুং ইরায় লায়না মরু ওইবা সহরদু লোঁখি অদুবু

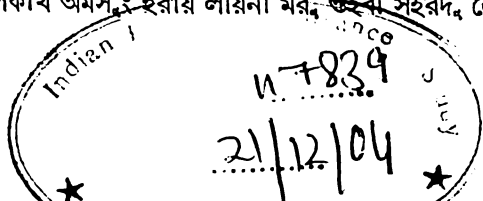

শর্মাজিনবা ওইরবস, নিংখিলা তাক্ৰিবা মশকশিংদি লৈবাক অদ, অন্ধাবিথাস অমসদং চিরোলগী মকোন শারিস্মি, অমসদং মথোয়গী তমথীবা শাজৎ কয়ানা য়েৰুৰ্বশিংনা চঙলক্ৰবা মমলা য়ান্নাবা থোং অমা শাখি । শগোল তোংবা লান্মী তরা তরেং অদগী মতুংদা শক্ৰুবা উমংদা লান্মী লিশিং কুনমঙাগী চাউরবা তেঙ্গোল অর্মা দি লোস্তদনা লৈরিস্মি । পলাসীগী লাস্ফমদ, বিশ্বকমচন্দ্রগী মমাঙমস্তদা লৈরিবানি, মদ, ব্দ মাগী রাখলনা অমদক হন্বা উহনবানি ; মহাক্ৰা বখতিয়ারগী বারিদ, শাগৎপদা পশুপতিগী তমথীবা শাজৎ কয়া হাপাচন্দ্রনা ইরায়-লায়না থোকখি ।

পশুপতি অমসুং মনোরমাগী বারীসিদি মহাক মশামক্ৰীনি অমসুং মনোরমাসিদি বাংলা সাহিত্যদা নওনা অতোপ্পা সাহিত্যদসু খদাইদগী চাউরবা খুৎশেমশিংগী মনুংদা অর্মানি । নিপা খুদিংনা উবা ফংবা নুপী খুদিংগী মশাদা লৈবা মতোদদি মনোরমা—মচিঞ্জাক তল্পবা, পাখৎহাল্লবা অমসুং লুমদনা মনুগদবগী গুইরিবী মর্দিত্তি অর্মানি । মাগী শুমহৎনিংগুই ওইবা মতোদদি ফিজ্জৎনা চমন ওইহনবা গুমদ্রবা, চহিনসু করিমতা শোকহনবা গুমদ্রবা ক্লেওপট্রা (Cleopatra) গী শুমহৎপা মতোদদি নন্তে, অদ, ব্দ—মাগী অঙাং ওইবগী ইচম-চম্বা মতোদদি অমরোমদা, চহিমতাং নাইদবা ওইনা উহল্লি, নহা ওইবগী নুংগুইরবা মঙলানিশিং অমসুং মপুঙ-মরৈ ফারকপগী লৌশিং অনিমক মঙোন্দা অমতা ওইনা পুর্ল্লি, অদ, ব্দ ওইরগা মঙোন্দা তোপ-তোপ্পা অমনা মহাক্ৰী শুমহৎনিংগুই ওইবা মতোদগা চপ-মান্ননা অকিবসু পোকহল্লি । মহাক মতম পুয়দা মিচিং-মশোই নাইবা অমসুং তখায় অমা গাওবগুয়া উই, অদ, ব্দ ওইরগা মাগী রাখলিশিং অর্মা দি থবক গুমস্তা চুয়া চখরকপা পরিং অমগী মতোদি তশেং-তশেংনা লৈ, মাগী ইচম-চম্বা মতোদদি মাগী লৌশিংগুয়া মরা চেংলিস্মি । মথস্তা ফোঙদোক-খিবোসিগী মতুংইনা মহাক মীগী পুর্কিংব্দ গালহনবগুয়া মিহৌহনবা, লৌনম তোবা অমসুং মিৎ তথকহনবা অদ, ব্দ য়ান্না শাখিনিংগুই ওইবী নুপী অমগী চপ চাবা খুদিয়ি ।

মনোরমা, গীব, শুমহৎপা গুয়ী নুপীনি অদ, ব্দ মাবসু অমদক পশুপতিনা শুমহৎলিস্মি । মাগী থেস্মাইদি পাইরক্ৰী লৌশিংনা মঙাল পীরিস্মি অমসুং মশাগী ওইবা তোপ-তোপ্পা দর্শণ অমসু পুথোক্ৰিস্মি । অদ, ব্দ গুর্কিংগুই ওইবা অমনা, মাগী নমজা-নম্ফুগী তর্কনা পুথোক্ৰিবা দর্শন্দ, তচুম অরানগী য়ুম্ফম য়াওদে । মায়কৈ অমরোমদগী য়েংলকপদা অনিগী তিল্লবা যাদবা (Paradox) অর্মা দি

খন্ননিংগাই ওই। বঞ্চমচন্দ্রদি অথিংবা অমসুং মথোগী মত্ শলোক্ৰিবা, ভাব তানা অচুম-অরানগী মত-পিবাম মীশিক্ৰি। অদব্দ মগী খন্নয়দগী অচৌবা খ্ৰুৎশেম অমা ওইরিবা মনোরমানা চুক্ৰি খারবা অপাম-নুৎশিগী মগুৎব্দ শৌগৎলি। মহাক মশামক্ৰা মশাব্দ লুখাৰীনি হায়বা খঞ্জরশ্মি, অদগা লুহোংদনা মগী নুৎশিবিস-মপুৎ ফাহল্লবদি মদদা পীগদবা মমলদব্দ মহাক খঙলশ্মি। অদব্দ মহাক্ৰা মদগী দমক হৌশারমদে। নুৎশিবা হায়বসে শেৎলবা অমসুং থিংঙমদবনি হায়বদদা চেৎনা খাজরশ্মি অমসুং অচুম-অরানগী রাখল অমদি অফ-ফক্তগী রাখলনা মদদা অথিংবা পিরবদি মদ ভগীরখনা পিত্ৰিংহনদ্রবা গঙ্গাগী ইচেলব্দ অরেষুদা শাম্ অমনা থিংনবা হোৎনবগ্ৰুমা অপঙবা তাগনী। লোইরমদাইদা মনোরমানা মহাক অসি-পশুপতিগী মতম কুইনা মাঙখবা নুৎপীনি হায়বা খঙলকই অদব্দ মহাক্ৰা লৌনয়গী যুক্ষমদা অমুক নৌনা যুয়াল্লবী পুন্সি-অমা ওইবদি পায়ুমদে। মাসি উপকথানি, পাজী অমসুং চৎনবীদা খ্ৰুদোং চাবা পীবনি। মনোরমাগী থোইদোকপা মগুন্দি অচুম-অরানগী রাখল য়াওদবা নুৎশিবগী থোইদোকপা মতৌদনি অমসুং অসিগ্ৰুমা মনা অসি ফৎনবগী দমক লৈবাক অমগী নিঙতয়া হায়বসে কঁরিসু লৈতবা বলিদান নেও হায়রবদি ঐথোয়দা অঙকপা ওইনা থোক্ৰনি।

তরামাপলশুদা শতাব্দীদা বাঙ্গালাদা ওইরকাঁথা কলা অমসুং সাহিত্যগী নৌহোঁনবা মতৌদ অরিবা ফিদমশিংগা অনৌবা বাখলগগী মরক্তা-ক্ৰক-ক্ৰক চিংনবগী মতীংনি হায়নসু উৎখে। মসিগী মতীং অসি য়াম্মা পাজল থোক্ৰা মনোরমাগী বারীদা ফোঙদোক্ৰি, অমসুং মতুং তারকপা উপন্যাসশিং—মরুওইনা ময়য় ওইরকপা মতমগী উপন্যাস খরদা পারী-পুঁরিদগী লৈরক্ৰবা অচুম-অরানগী মতকা থম্মোয়দা ফাওরকপা থম্মোয়গী ইহলগা তন্তনা চাংয়েংনবা উবা ফংই। মসিমক অচৌবা সাহিত্যগী চপ-চাবা মতৌনি। মসিনা পুন্সি হায়বদ মালহল্লি, অসিগ্ৰুমা অনিগী চাংয়েংনবাসি অয়াম্মা মতমদা অরোইবা পঠেখ নাইহন্দে অমসুং মথোয়গী বারোইশিংদব্দ নুৎগাইবা, হরাউ-তয়াম্মা মপুৎ ওইবা উপন্যাস খরদা নন্তনা অতৈদি তাঙনা থোক্ৰই। অসিগ্ৰুমা মায়েক্ৰবা শিঁশিংগী ক্ৰক-ক্ৰক চিংনবা মতৌদা চৎনবী অমদি উপকথাদা খ্ৰুদোংচাবা কয়া পীদনা ইবা, তোঙানবা বাক্ৰশিংগী মশক ওইরিবা উপন্যাসশিং বিষবৃক্ষ, চন্দ্রসেখর, বজনী অমসুং কৃষ্ণকান্তের উইল শীঙথাবা য়াই।

অনিশুবা গল্প

ময়াল ওইবা মতমগী উপন্যাসশিং

মরিশদেবা উপন্যাস বিষয়ক (হুপাম্বী, ১৮৭০) না বাক্‌মচন্দ্রগী উপন্যাসকার অমা ওইবগী পুর্নিস খোঙচতা অনোবা থাক অমা লোঁপ। হৌখিবা অতৈগ্‌ম্বা মসিদি অঙকপা খোদোক পরেংগী ওইবা উপন্যাস নও, বাক্‌মচন্দ্রগী মতমদা বাঙলা সমাজদা থোকপা—য়াবা খোদোকশিংদু নিংখনা উংলবা সমাজিক উপন্যাসনি। প্লোটাত লুখাবী—লুহোংবা অমসুং নিপা অমনা নুপী অমদগী হেন্না লুহোংবা, অনিসিমিক্কা মরী লেনৈ—মহাক্কী মতমদা য়ান্না কন্না য়েৎনরিবা রাখোকশিং। অদব্দু মথোয়শিং অদু মহাক্কা সমাজগী রাখোকশিং ওইনিদি নৈনদে, অদনা বিষয়ক্‌ব্দু করিগ্‌ম্বা রাহং অমগী পাউখুঁম থিবা উপন্যাস কোর্বাদি লানগসি। নগেন্দ্রনাথকী অনিশদেবা নুপী কুন্‌দিনীনা লুখাবী ওইরমদনা ময়াল পান্দিবী নুপী অমা ওইরম্বদি হিরম অসোমদা থেইদোক্কা ময়াল ওইরম্‌মোই। নুপী অনিশদু য়মগী নুপী ওইনা পুন্‌না লৈমিন্নরমদে। বাক্‌মচন্দ্রনা পুর্নিক্‌ চঙলসু মগী চরিত্‌শিংগী মশা-মশাগী ওইবা মপুর্নিসগী বারীদুনি। অমিগ্‌ম্বা বারীশিংসিনা সমাজগী রাহং কয়গী পাউখুঁম থিবা ওইনিদি মহাক্কা লৌরমদে। কনা'মনা মসিব্দু পাউতাক্কী ওইবা উপন্যাসনি হায়না কোবসু য়াই, —পাউতাক্কী মতোদুদি উপন্যাসকী মমিং অসিমক্কা তাকচরে—মসি সমাজগী রাহং অমগী পাউখুঁম থিবা উপন্যাস হায়বদুদি নত্তে।

মপাছোংদি নায়িকা সুর্ষ্যমুখীনি, মহাক্কা ময়ালমদগী চেনিথবা ফাওর্বাদি বারীদু মানা মপুঙ ওইবা ওইনা উই। বাক্‌মচন্দ্রনা মাব্দু ময়ালওইবা চরিত্‌ ওইনা লৌরিশি, অমসুং পারিবা মীশিং অমদি সমালোচকশিংনসু অহানবদা বারীসি সুর্ষ্যমুখীগী বারী ওইনা খনৈ। অদব্দু ঐথোয়দা ফাওর্বিবা মতোশিংদু মনুনা য়েৎশিল্পব্দু ময়াল ওইবা শক্তমশিংদুগী মনুংদা মহাক্কা খায়দগী হনখনা লৈবা থেংনগনি; মহাক্কী মথোদি মগী মপুর্নোইবা নগেন্দ্র অমসুং মগী অনিশদেবা নুপী কুন্‌দিনীনাগী চরিত্‌দা মচু শংবনি। সুর্ষ্যমুখীদি 'মশাগী রাখলনা চংচবা' চরিত্‌ নত্তে। তশেংনা হায়বদা মহাক্কা চেনিথব্দু নত্তনা মাদি মশাগী

অপাম-নুংশি অমদি পুংক্রিংগী ইহলশিংনা হমদনা পুংরমদে, সমাজদগী ফংলকপা অচুম অরানগী চংনবী অমগী মখাদা চংননবা হোৎনৈ । মরম অসিদগীনি মানা মঙোন্দা থাজদবা মতো উৎখাবা অমসুং মথোয় অনিগী মরস্তা অতোপ্পা—নুপী অমগী মমিনা মরক খায়রে হায়বা খল্লদবা তৌদনা মপুংরোইবদনা হরাউনা অমুক হল্লন্তুনা নুংশিনা চঙজাখাবা ।

মপুংরোইবা নগেপ্তদি 'মরক শরক্কী' মীতানি ; য়ান্না ধর্ম লৈবস্তু নওবা, লমচং মাঙথরক্কা হায়বদুস্তু নস্তবা নগ্গা ফস্তবা শাজস্তা হৈনরবা হায়বদুস্তু নস্তবা । বস্কমচন্দ্রগী মশক তাকপগী অরোনবা কয়া থেংনরিবাসিস্তু মহাক্কী ময়ামগা মান্নবা মতোসিনি । মহাক মশামক অচোবা ওইজরবস্তু নগ্গা আপকপা ওইজরবস্তু মহাক্কা অপাম-নুংশিদা তৈরীবা মচু মতোসদি অস্তুক্কী মতিক হেনজিনখে মদনা পোৎ অদু পোৎ—ওইহস্তুে । বস্কমচন্দ্রনা মহাক্কী চীরগসী হেন্না তশেং-অশেংবা মওন্দা য়েক্কামবাদি ঐখোয়গী পুংক্রিংগী অপাম-নুংশিদগী থৈদোক্কামগনি । থিংবা-ঙমদবা অরাবগা মরী লৈনবা থৌদোক্কাশিংনা থার্কশিংদু য়োরক্কাবদা সোফোক্লিস (Sophocles) ড্রামাদা কলাকারগী ওইবা খুৎশা হৈবগী মতোদু নিংশিংহাল্লি । লাইবক্কা হান্ননা মঙোন্দা চেকশিনবা তাকখাবনি অমসুং নগেপ্তদি মাগী লৈজবী থা-দনা মাগী অপাম নুংশিগী রাখলদুগী মপু ওইনবা হোৎনখি ; অদুবু মশানা মশাবু খুদুম চনবা ঙমখিদে অমসুং কুল্লনন্দিনীনা মাগী অরবা দশাদুদগী থৈদোকপা ঙমদনা অদুম চঙশিল্লি । মতাং অদিদা খুদায়দগী ফাংবা মখলগী কলাদি অফ-ফস্তগী মতনি, মরক মরস্তা ফাওরকপা ধর্মগী পাউতাকশিংদু নত্তে হায়বাসি তশেংলে মরমদি মসিনা মীওইবগী অরানবা অমসুং নুংঙাইবা মতো-অসি খরমথৈ লাইগী নোংদমদগীনি হায়বদু নত্তে তাক্কা ; মাসি সংসারগী ওইবা থৌশিনগী শরুক অমনি অমসুং মওইবগী অরান-অহইবু থিংবঙমদুবা মহোশাগী পোৎলমশিংগী মাঙ-তারুবগী মশাক্কা হায়না উৎলি ।

নগেপ্তনাথ অমসুং কুল্লনন্দিনীগী নুংশিনবগী থৌদোক্কাশিং পল্লকপদুদি অরাই-অখুদুমগী মস্তংদনি । কুল্লগী পুংক্রিং অমসুং লমচত্তা থাজদনা ফগৎলকপা মতোদুনা নগেপ্তগী মশাগী ওইবা মতোদা তপ্পা—তপ্পা মরায় চায়খবা হৌরকই । অহানবদা মহাক নুপীমচা অমগী পিস্তা-পিক্কাউঙগী মতোদু চেল্লিমি অমসুং অরোইবা ফাওবা মশানা মশাগী মশক খঙাখরমদে ; অদুবু নুংশিবনা নুপী ওইবগী মপুঙ ফাওবা মতোদু ওইহনখি, অদুগা বস্কমচন্দ্র মশামক্কা মহাক্কা শিববু লৈরাংনা লৈমন

চনবগা চাংদন্নে। ন্দংশিবা মতো উদ্ভনা অসিগদ্বস্বী ন্দপী অমগী মশক-য়েকপা হোৎনবদা। বিক্ষমচন্দ্রনা অচ্দম-অরানগী মত অদ পিরমদ্রবরা হায়বা রাহংসি হংনে। বিক্ষমচন্দ্রনা লাল্লদ্রববা মীওইদা হেন্না মীন্দংশি উৎলি হায়বসি মানা য়েক্ৰিবা চরিরগ্রিশংনা তাকই হায়বদা চিংননিংগুই লৈতে। খদাইদগী রাংবা কলাদি অচ্দম-অরানগী মত পীবানি হায়না মথস্তা পনথ্বে, অদ্বদ্ব অসিগদ্বস্বা কলাসি অচ্দম-অরান য়েংদবা কয়া'মগস্স লোয়নরকই, মরমদি জীব পানবগী থিংবা গুমদ্রবা প্দ্রক্লিংগী ইহ্লশিংনা চখহনবা থবরা সমাজগী চংনরোলশিংদগী হেন্না মরা চেৎনা লৈ। ঙ্ৰেখোয়গী প্দ্রক্লিংগী ইহ্লশিংসিদি মী ওইবনা হেক লৈরকপদগী হৌনা লোয়নরকুবানি অমস্সং মথং মথং চখদনা লাক্লিবানি অদগা অচ্দম-অরানগী য়ক্ষম অমদি অফ-ফন্তগী রাখলশিংসিদি কোন্না কাইনথংদা পোক্লক্বিবানি। মসিগা মরী লৈননা রাফমসিনা প্রমাণ তোঁবা রাই; মশ্দশিংনা মখোয়গী মপ্দুবোকপ্দু বারক্লগদ্রা?

গ্রীক ট্রাজিডিগী মন্তং মতো-মসিগী গীতিকাব্যগী ওইবা মন্তং, বারীদা হেন্না প্দ্রক্লিং চঙাশিনবা মতোগা—পাকথোক চাওথোকহনবা অমস্সং চরিরদনা বারীদগী হেন্না মপ্দুও ওইবা আধুনিক রোম্যান্টিক উপন্যাসকী মতোগা অনিমক প্দ্রনা বিষ-বৃক্ষদা যাওই। ক্লাসিক ট্রাজিডিদি লাইবক্লা তস্বা হায়বসিনা চরিরগ্রানি অমস্সং মদনা মরম ওইদনা অরাবা ভারবা মীদ হান্না মাঙজোননা চেকশিন রাইে কয়া হায়রবস্স মদদগী থক নাত্বোকপা গুল্লদে। রোম্যান্টিক ট্রাজিডিদি চরিরদনা লাইবক লেপ্প, মখোয়ব্দ মপ্দুও ফানা ফ্দমজিনগদৌরবা বারীদ ন্দপী-নিপাশিংদনা শেমজৈ। লাইয়স (Laius), জোকস্টা (Jocasta), অমস্স্যং ওঁডপস (Oedipus) ব্দ মখোয়গী শেন্নবশিংদা শিল্পবগ্দুয়া অরেন্দুদা কুন্দনান্দনীবস্স শিল্পে। ওঁডপস্ ট্যারেনস্ (Oedipus Tyrannus) দা চরিরগ্রিশংনা মশা-মশাব্দ কজনবা ফনা হোৎনরবস্স মদনা অস্সম অস্সম ন্দংগুইতনা অরাবগী প্ৰেংখনংদা প্দ্রকই। মরম অসিনা কুন্দস্স নগেন্দ্রনাথতা গাকিপশেনবানবা চঙজফম থিরব্দব্দ হেন্না উপায় লৈতবী ওইনা থোকথি, মশাগী নৌনা ল্দুখাবী ওইবা মতোঁদদা মশানস্স করিগ্দুয়া মতেং অমতা পীবা গুমাখিদে। অদগা নগেন্দ্রগী মফমদা পোক্বিখা অপাম-ন্দংশি কয়াদদি মরনাইগী ওইবা রাফান্ন, অদগা মদনা মহাকপ্দু মরু-ফংনা মাঙহনবা তারবাদি মহাক মশানা মশাগী মরাইবক লেপচবানি হায়নি।

নগেস্দ্রনা কুন্দদগী চেকশিঞ্জনা মহোঁশাগী খোঙচক্তগী থেইদোক হেল্দোকপা মিৎয়েং অমা চঙদে । চেকশিন-রা কয়গী দমন্তি মহাক মপুঙ-মরৈ ফারবা অমসুং হিরম খুদিংমক-তশেংনা উবা গুম্বান, অদুগীসু মথক্তা মঙোন্দা অফবা পাউতাক পিবিনবা মী কয়া'মসু লৈ । মহাক্কী দমন্তি, কুন্দদগীসু হেন্না মরমচৎনা মরাইবক লেপ্পি হায়বসি চুয়া থোকই । অদুগা মহাক অমসুং সুরু'মখীনা শান্তি অমসুং পুর্কিংবু ফাজিনবা মতোগা লোয়ননা মথোয়গী শাখিবা চাংয়েংদুদগী 'অপাম' নুংশি ময়াম শিঞ্জিন্থোকখিবদুনা পুর্কিংগী অঙৎবা মতো ফাওগৎলকাখ হায়বসিদি ঐখোয়না আশা তৌনিংঙাই ওইদে । হিরানা মশাগী অপাম্বা থুংনবা খনবগা লোয়না-লোয়ননা সুরু'মখীগী নুংঙাইবা মতোদুসু মাঙ-তাকহন্নবগী—মথোয়গী পুর্কি মরম্বা তিল্লিখি অদুবু অতোশিংদা পিবগী মহক্তা মশা মতোমতদা হেন্না হেন্না অরাবা পিখি । মতো অসুয়া লাইবক্কা তুম্বা হায়বসিনা মশাগী অঙকপা থোরমশিংদু অনৌ-অনৌব মওংদা পুথোক্কা চারব শেয়ুগুয়া চারবনসু মীওইবগী লাইবক লেপ্পি । মতো অসুয়া উপন্যাসনা মনীঙতুম্বা হায়না কোঁবদু ক্লাসিসিজম্ (classicism) না তঙাইফদবা হায়না খঙই ; অদুগা উপন্যাস অসিদিদি হাররিবা অনিমক য়ালা নকশিনবা মন্তুংদা থমদুনা চেজেৎনা কোনিশিল্লি । শেয়গৎ-শাগৎ-লকপগী মাইকৈদগীসু বিষবৃক্ষদা গ্রীক ট্রাজেডিগী ক্রেম কথাইনবা মতোগা তুরামাপলশুবা শতাব্দীগী রোম্যান্টিক নোবেলগী কোমথোকপা মতোগা অনিমকসি পুর্লহিল্লি ।

বিষবৃক্ষগী মতুংদা বিক্ষমচন্দ্রনা রারীমচা অনি'মগা ইরিস্মি, অনিদুগী মনুংদা অমদি মাগী মতমগী থোঁদোক লৌদুনা ইরিস্মি অদুগা অতোপা অদুনা হোঁখিবা মতমদা মপুর্কিং থমখি, অদুগা মসিগী মতুংতা বা উপন্যাস চন্দ্রশেখর (১৮৭৫) দা মহাক্কা অমুক্কা হেন্না ইতিহাসরোমদা পুর্কিং চঙশিনখি । মাগী মমাংগী উপন্যাসশিংদগীদি চন্দ্রশেখরনা ইতিহাসকী হেন্না মপুঙ ফাবা মশক অমা পী, মরমদি অইবনা মতম খরগী মমাংগী অচৌবা থোঁদোকশিং—মির-কাসিনা মায়াখিবা ফংখিবা অমসুং বৃটিশনা বাঙ্গলা শূপচিনখিবতা নন্তনা—মদুগী ফলনা ইচম-চমজবা খুঙ্গংগী প্রজাশিংনা মথোয়গী অকোয়বদা লৈরিবা অচিকপা মতোবু থাদোক্তুনা ইতিহাসকী তৌফম খঙদবা চরাংনবা মওং অমদা লৈখিবা অসিনচিংবসু । মওংসিদা বিক্ষমচন্দ্রবু ইতিহাসকী অশেংবা মওংদগী নাথেঁদুনা পুই হায়না আপত্তি তৌনৈ, মরমদি মাগী মির কাসিম অসি মরৈবাক নীঙবা মীশক অমা

ওইবদগীদি শাখিনা নীওঁবা কায়রবা অমস্বং ঙাওচন্দনবা মপ্দুরোইবা অমা ওইনা হেন্না চপ্তখোন্ন উৎলি, লান্দা থোঁবা নরাব অমা ওইনা মশাগী লৈজবা থোঁনা উক্তনা লান্ফম অমগী মতুংদা লান্ফম অমা শোরুদনা ইংরেজশিংব্দ তান্নোব্ববগী কান্দ্রবা থোঁরাংশিং পায়খৎলি। ঐতিহাসিক উপন্যাস অমগী মওংদাদি মসি তশেংনা লাল্লবান, মরমাদি মসিনা হোঁখবা থোঁদোকশিং উৎত্রে। অদুব্দ শক্লাইবা ইতিহাসকার ট্রেবেল্যান (Trevelyan) না অস্দুনা প্দুথোক্লদনা উৎলি, ইতিহাসতি 'খোঁরাংলবা আশা, যান্না চাউনা—অহোংবা অমা প্দুরক্বা মাঙজোননা শেম্বা, মতমপ্দুম্বগী ওইনা মপ্দুঙ ফাররোইদবা দষাদা তাবা, অদুয়দি ওইরগা মীওঁইবা মশামক্লুনা অহিংবা, চয়েৎনবা অমস্দুং অপাকপা মতোঁ ওইগনি।' ইতিহাসদিদি হায়রিবা—চয়েৎনবা অসি থোঁদোকশিংগী চয়েৎনবা, সমাজগী, অর্থনীতিগী অমস্দুং লান্ফগী শক্তিগীনি; অদুগা উপন্যাসদিদি মসিগী মহুং মীওঁইবাশিংগী মরীশিং, অপাম্বাশিংগী লান্নেংনবা অমস্দুং চমন্মবা শাজ্জশিংগী চয়েৎনবা মওং মতোঁগী খবক্লা শিল্লি। ইতিহাস ইবা সৈর ম্দুতাকহেঁরিন (Seir Mutaqheain) না মির কাসিনা মাগী শক্তি লৈরবা, রাকৎ তোয়বা অমস্দুং তশেংনা খাজবা রাংলবা মাগী সেনাপতি গর্গিন খান (Gurgin Khan) দা হেন্জিন্দা চানবা মতোঁ উৎলি হায়। অরমেনিয়া (Armenian) গী ফিললোনবা নিপাসিনা ঙাঁক্লুংঙাই ওঁইবা মওংদা হাইগৎলকঁখবা নত্রগা নরাবনা করিমতা খনুদনা যান্না হেন্না নকশিল্লবা মরী থম্বাখবগী মতাংদা মসিনা মপ্দুঙ ফানা শন্দোক্তনা তাক্তে। ময়ামদগী থোঁইদোক্লবা মওংদা মশাগী ওঁইনা পীথোরক্বা বস্কমচন্দ্রনা দলানী (Dalani), গর্গিনগী মচন মির কাসিমগীনা রানীদুগী চারিত্র অমা প্দুথোরকই। ইতিহাসগী চমন্মবাদি মসিনা কোকহল্লি হায়ব্দ প্দুন্সি চমন্মবা মতোঁদি অমুক্কা হেন্না ল্দুশিনহল্লি। গর্গিনদি ময়ামদগী তোপ তোপ্পা মওংদা কা হেন্না আশা চাউই, যান্না হৈ-শিংই অদুন্দদি ওঁইরগা মাগী মিৎয়েংদি যান্না তোঁল্লি। ইংরেজশিং অসি নরাব খুদিংমক্কী য়েক্লা তিৎখং ওঁইরগনি হায়বসি মহাক্লা খঙই অদুনা মথোয়শিংসি মরুফুক্লা মাঙহনগর্গিন হায়বসি মাগী মতনি। অদুগী মতুংদগীদি মিরকাসিম্ লায়না নাহোঁকপা ওঁল্লগনি। অদুগী মতুংদনা মহাক মশাগী মমিৎদা নরাব ওঁইরগনি অদুগা দলানিব্দ অনিশ্দুবা ন্দুরজহান ওঁইহনগনি হায়দুনা মোইথেম তোঁই।

পুন্সি হায়বসি লোইবা নাইদ্রবা ঈচেলনি অমসদুং মফম খুদিংদা অরাংবা রাখলগী লাঙতরুবা মতো লৈবা উই । মরায়বকখীরবা নরাবনা নোংমা নোংমগী হেঙ্গলিক্রিবা বৃটিশকী শক্তিব্দ নমথনবা হোৎনরুবা অরেন্না তারে । মহাক য়াস্মা শাখিনা মায়্যাথরস্মি অদুব্দ মাগী পুন্সিকুংগী ইথিনশিংদি মমি শাস্মমদে অমসদুং মানা য়াস্মা তোয়না অঙাওবগী শাজুং চৎচরবস্দ মাগী রাখলগী মঙলান অদুদি তশেং তশেংলস্মি । প্রতাপ হায়রিবা বারীসিগী নায়ক ওইরিবা—নিপা অসীদি ইতিহাসকী মশক ওইবা মীশক নত্তে । ইংরেজশিংগা লান্নোৎননবগী মশাগী ওইবা তোপ-তোপা রাখল লৈজৈ অমসদুং থোনাফবগী খুৎশিদা শি । অদুব্দ আধ্যাত্মিকী ওইবা ইখো-লাংবা মতোদদা নন্তনা মরু ওইবা অচোংখা থোদোক কয়াদা লুচিংবগী থোদাং লোখিবগীদমক মহাকস্ম অরাংবা আশাগী মাঙবা লৈররোইদবা মতোনি । মপাল লমগী মীওইশিংসি পুন্সিমকী ওইবা য়েলুবনি হায়না মহাক্কা লোই । মহাক্কা ইন্ট-ইণ্ডিয়া কোম্পানীগী কস্মচারীশিং আমি অপুন্নবা, য়ান্না চেংশিনবা কাকুন্সুপ অমনি হায়না উৎলস্মি—লেপিখবা রাখলদগী হোংদবা থোন—লৈবা, কা হেন্না মিতিক চাবা, অচুম অরানগী রাখলদি য়াওদবা ; অদুগা পলাসীগী লাফম মতুংদগীদি বৃটিশকী সাম্রাজ্য অমা লিংখংপা শোয়দ্রে হায়বসিদা অচেংপা থাজবা অমা থমখবনি । মথোয়ব্দ নমদুনা কিহল্লাবা অমসুং লুনা খলহল্লাবা অদুগা মথোয় মশামকস্দ কিজবনা লোইরবা মরল মথুদম হায়নিংগাই লৈতনা লৈরবা হিন্দুশিংদি বারীসিদা য়াওরিবা থোদোকশিং অদুগা মরী লৈনদে, অদুব্দ মথোয়গী মওং মতো অমসদুং শাজৎনস্দ তঙ তাদবা, অহোংবা লাকপা মতোসিদা মতেং ওইখি ।

উপন্যাস অসিগী মপান অমসদুং মনুংগী শরুক অনিমন্তা ইতিহাসকী মশক চাউনা য়াওজরবস্দ মপুঙ ওইবা বারীদি ইতিহাসগী ওইদে অমসদুং সমাজগী ওইবা রাফম অমতস্দ চুমদিংনা উৎতে ।

মির কাসিমদি জ্যোতিষ শাস্ত্রব্দ থাজৈ অমসদুং য়ান্না তোয়না হিন্দু জ্যোতিষী-শিংগা বা তাথোক তাশিন তোনি । ইতিহাসকী ওইবা রাফম অসিমতং লৌরগা বস্কিমচন্দ্রনা নরাবকী ওজা অমসদুং মাগী বা তান্নফম ওইরিবা মই হৈরবা জ্যোতিষী চন্দ্রশেখরগী মমিং লৌদুনা মাগী উপন্যাসকী মমিং থোনিখি । চন্দ্রশেখরগী ইমুং মনুংগী রাফম নৈনরকপদা ইতিহাসগী থোদোকশিংগা মরী

খস্মি অদুব্দ উপন্যাস অসিদি মরক মরস্তা অতোপ্পা চরিত্রশিঙদা মরু ওইবা মতো উৎচরবস্দ হেন্না পুঁক্লিং থিংজিল্লিবিদি বঙ্কিমচন্দ্রগী তাইবংদা খ্ৰাইদগী শ্ৰুদমহানিংগুই ওইবা শক্তমশিংগী মনুংদা অমা ওইরিবা চন্দ্রশেখরগী ন্দুপী শৈব্যালিণীনি । মহাক্লা অঙাং পিশক ওইরঙৈদগী হোঁনা ন্দুংশিজরকপা অমসুং রাম্মা চেৎনা তান্নজরকপা অদুগা ময়ুদম পাল্লবা মতুংদস্দ আশা উদনা কান্নদবা মওদা তান্নজরিবা : মহাক্লী লস্বীদগী লাপথোকুবগী থোঁনা ফবগী খুৎশি অমদা শিখ্ৰবা প্রতাপ, থোঁনা ফবদা শীংথানিংগুই ওইবা নায়ক অমগী গদুণ চেনবা চরিত্রানি । বিষবৃক্ষদা নগেন্দ্রনাথ অমসুং কুল্লনলিনীগী ন্দুংশিনবা অমসুং মতুং তাবা ফল হেঙ্গৎহন্নবগী দমক স্দুর্ষ্যমুখীনা তৌবগুয়্যা মাগী শীংথানিংগুই ওইবা মগদুণ কয়া লৈজরবস্দ শৈব্যালিণীগী থস্মোইদা তন্তনা ওংলিবা অদুদগী কন্ননবগী দমক প্রতাপপ্দ উপন্যাসসিদিগী থোকহনবা তাখি ।

শৈব্যালিণী চাঁহ নিপালতা গায়রিবী ন্দুপীমচা অমা ওইরিঙৈদগী হোঁনা প্রতাপপ্দ ন্দুংশিজরকখি । মহাক্লা চাউরক্সা মতমদা মাগী অপাম ন্দুংশিগী বাখলসি আশা লৈএবা মতোনি হায়বা খঙলকখি, মরমদি মবান্নি লুহোংবা হারবসে হিন্দুগী আইন অসসুং সমাজগী নীতি রাংমদা লৈরস্মি । মখোয়না মশানা মখোঙ থোংনা মং থিজবগী যানবা অমা শেমখি, অদুব্দ শৈব্যালিণীনা হৈনিংদবা মতো উৎলকই অমসুং প্রতাপপ্দ আরবদুদগী কনবিখি । মহাকপ্দ চন্দ্রশেখরদা লুহোংখি অদুব্দ প্রতাপপ্দি খক-কাউবা গুর্মাখিদি অমসুং চাঁহ মতুংদা মাগী ন্দুংশিজবদুগী তিন্ননবগী অকি অখং কয়ানা খোঙজং অমা চঙলকখি । মাগী অসিগুস্বা শিঙথানিংগুই ওইরবা থোঁদোক অসি অচুম অরানগী রাখল লৈতবা য়াওদে অমসুং ময়েক শেংদে; অদুগা মানা পার্নিম্বা পোৎশক অদু নওনা তোংগান তোংগনবা মায়কৈ করাদা মাব্দ লমাজংবগুদম তৌখি । অদুব্দ মানা থাজরুদ্রবদু অমুক ওইরকখি । মহাক্লা প্রতাপকা উন্নখি, মসিনা মখোয়ব্দ মাঙহঞ্জনবগী য়ানবা অমা পানিবগী অনিশুদা তাঞ্জা ওইনা থোকখি, অদুব্দ মতাং অমদিদি প্রতাপনা মাব্দ খাস্বগী খবক্তু তৌখি । মহাক অমুক হল্লকখি অমসুং রমানন্দ স্বামী কোঁবা মশাদা যোগগী ওইবা শক্তি চেল্লবা সন্ন্যাসী অমনা মাগী থস্মোয়ব্দ শেংদোকুবগী থোরম চৎথহনখি । খেল্লবা কয়গী মতেংনা চয়েৎনবা মতোঁ অমা পীবা গুন্বা কবি অমা ওইবগী মহতা শৈব্যালিণীগী মতাং অসিনা চমগ্নবা ওইনা থোকহল্লি । শৈব্যালিণীগী অঙনবা মতমদা অপাম ন্দুংশিগী মরমদা

মপ্দুক্লিংদা হেন্না ইরাং পোকাঁখবা, মানা ইখোলাংবা কোক্কা হোৎনাখবা অমসুং মায়ীখাখবা ; ঙুল্লমক আসিনা ঐখোয়গী প্দুক্লিংব্দ তওনা চিংখিন্খি। অরোইবদদি চৎনবীদা খুদোংচাবা করা পিরে অমসুং ময়্যর ওইবা মতাংদা শৈব্যালিণীনা খোজেল থোক্কা হংখিবা রাহংদগা লোয়ননা ঐখোয় উপন্যাসসিদগী হংবগী রাখল পোক্কা ; মহাক অমসুং প্রতাপতি মশা অমতদা পুহ্না শাৎমিন্খবা ক্লেৱাং অনিনি। ধর্ম্মনা অর্দি সমাজনা মখোয়ব্দ কায়নহনবা ঙমগদ্রা ?

চন্দ্রশেখরন্দগী মতুং তারকপা উপন্যাস অনিদ্দি—রজনী (১৮৭৭) অমসুং কৃষ্ণকান্তের উইল (১৮৭৮) নি—রাধারাণী কোরা রারীমচা অমখন্ডনা মখোয়গী মরক থংলম্শি ; অনিসিদা ইতিহাসকী ওইবা রাফম অমতা যাওদে। সমাজগী, ইমুং-মনুংগী অমসুং লন্বাইগী ওইবা উপন্যাসনি। অনিসিগী মনুংদা অহানবা ওইরিবা রজনীদি মসিগী হিরম অমসুং চখরিবা মতোঁ করাদা অতৈদগী তোপ-তোপ্পা মওং খরা লৈরম্শি। মসিগী নায়িকা, বস্কমচন্দ্রনা লিটোন (Lytton) গী ডি লাষ্ট দেজ অফ পোম্পিয়া (The last days of Pompeii) দা রাওরিবী নিডিয়া (Nydia) দগী কান্ধা কায়ং অমা ফংখিবা মহাক্কাদি নুংশিবদা লুপ্লবী মিত্তাওবী লৈয়োনবী লৈশাবী অমনি। বস্কমচন্দ্রনা মহাক্কা থেংনখিবদু অমুক নোহোননা পুখোক্কা হোৎনে—মহাক্কাঁ থোঁরাংসি শিঙথাবা যানা মায় পাকই—মামং-তাওবী নুপীমচা অমনা মঙোন্দা পোকাঁখবা রাখলগী মওং অমসুং মাগী প্দুক্লিংগী ইহল্শিংব্দ ফোঙদোকখিবা মতোঁদু। লিটোনগী উপন্যাসতা থেংনবগুদম মাগী রারীসিদি ইতিহাসগী যুক্ষ্মা পিবা পাকথোক চাউথোকপা মতোঁ অমসুং অরা-অনা, প্দুক্লিংদা তুজুংনিংঙাই ওইবা নিংখিজবা মতোঁদুদি উবা ফংদে। নিডিয়াগী রারীদা শাখিনা নুংঙাইবা পিরিবা যান্না হকাঁচনবা মতোঁদা ফাওরকপা প্দুক্লিংগী নুংঙাইবা মতোঁগা থাম্মাইনুংগী রাখলব্দ ফোঙদোকচবা ঙমদবগী অরাবগা কোল্লনা চংপা মতোঁদুসু ঐখোয়না উবা ফংদে। ঐখোয়না মরস্তা খুদোংখাঁবা মতোঁ করা থেংনরবসু অরোইবদুদি নুংঙাইবা ওইগনি হায়বসিদি করিসদু চিংনবা পোস্তে। বস্কমচন্দ্রগী অতৈ উপন্যাসশিংদা থেংনবগুদম মসিদসু উপকথাগী মচাক করা যাওই। লায়রবী লৈয়োনবী নুপীমচা অমনা চাউখবা সম্পতি অমগী মপ্দু ওইরকখিবগী প্দুক্লিংদা যান্না ঙুকা থোকহনবা উইলগী মতাং অমসু ঐখোয়না থেংনবা ফংই অমসুং ওইখোক্তবা করাব্দ থুংহনবা ঙুংবা সন্ন্যাসী অমসু যাওই। মসিদুংবা উপকথাগী ওইবা রারীগী কায়ং অনিনা মসিদুংবা

উপকথাগী ওইবা রারীগী কয়াং অসিনা মীওইবগী প্দুক্রিংব্দ ন্দুঙাইবদা ল্দপহন্নবা হাপ্পানি । ময়্যামদগী থোইদোক হেদোকপা সন্ন্যাসীগী শক্তিংশিংব্দ হেমলেট (Hamlet) তা ভূত-প্রতকী রাব্দ হান্ননা অম্বানি হায়না যানবগ্দম ঐথোয়না হান্ননা য়া বা তাবানি । শ্দুপীগী লবঙ্গলতাগী মব্দুশি মরৌশিং থোইদোক্কা মথৌ হাপ্পানবগীদমক অমসুং উইলদ্দ প্দুথোকপা গুন্ননবগীদমক—য়ান্না চগ্দংনবা মওংগী মরোং-মরোংবা লম্বীগী থোদোক ওইরবসু রজনী অমদি অমর-নাথ হায়রিবা চরিগ্রাশিংব্দ অরাবদগী কোকহলি ।

লিটোনগী উপন্যাসদগী কায়াৎ—থরা লৌবদগী হেন্না মহাক্কা কয়ারক হেন্না শিজিন্নরবসু, মাগী রাখলগী মঙলান্শিং শাগৎপদা ইতিহাসকী ন্দুঙাইবা কয়া লৌজরবসু বিক্ষমচন্দ্রনা ইতিহাসগী ওইবা য়ুক্ষম অমা শাগৎকে হায়নিদ খনিখদবা অসিমক খরমখৌদি গুক্রিংঙাইনি । মদগী মহত্তা লবঙ্গলতা কৌবী অনিশ্দুবা ন্দুপী অমগী রারী অমসুং নায়িকাশিংগী মনুংদগী কনাগ্দম্বী অমগী ন্দুংশিবদা নিঙব-কায়রবা অমরনাথ অমসুং অতোপ্পা অমম্দক ল্দুহোংগদবগী যান্না নকপা মওং লৈয়বা রারি অনিসিব্দ প্দুনা শমজিন্দদনা হৌজনা চয়েংনহন্দনা মপুঙ ওইবা রারীদা হেন্না হেন্না চময়হলি । লবঙ্গলতা অসি, মশাগী হান্নগী ন্দুপীসু হিংলিবা হনুবা অমগী অতোনবানি অমসুং মশাগী মরৌশিংনা মঙাল চাউখি, ন্দুঙাইবা মতোনা প্দুমথন-খলি বিক্ষমচন্দ্রনা মথস্মায়দা অহোংবা রাখল লৈতবগা লোয়ননা মতাং খরদিদ ন্দুপী-লোনবা হায়বাসি থোইনা অমাঙবা নত্তে হায়বা উর্নিংলিবর ? মসিনা ওইবা তারবদি মহাক্কী রাখলসি মশাগী ওইবা অনিঙবা অমদগী লাক্খিবনি হায়বা য়াই, মহাক্কা কন্বা থিংখ্বেবা ন্দুংশিবা অমগী ন্দুংশিবা পোকপা রারী অমা ইরস্মে ; মহাক্কা মহাক্কী মতুং তারকপা শক্কাইরবা শরৎচন্দ্রদা মথৎ শাংনা তিংথোক্কেম, মরমদি লবঙ্গলতাগী থস্মাইগী লাংথাক অদগী য়ুক্ষম দেবদাসকী পার্বতীগা মান্নদবা-নত্তে । মহাক্কা মতম অমদা মাগী অহানবা ন্দুংশিনবা নিপাদ্দদা তমাখিবা মতো উৎলিম্মি মদনা মহাক্কা রজনীব্দ ফংনবা হোংনবা থৌরাংদদা নিঙহন্নবা পোক্কা থৌওংনি অদগা মহাক্কা ল্দুহোংদনা লৈরিবা হনুবা ন্দুপাদ্দা ন্দুংশিবগী লেপুবা—রাঙাঙ কয়া অমসুং গুঙাখি মাগী মথৌদ্দদা হেন্না তশেংবা মতো উর্নিংখবদদা করিসু চিংনিংঙাই লৈতে অদব্দ মশাব্দ নমথাক তৌজবগী অরাবা নংবা মীশক অমা-ওইখি হায়বাসিদি ঐথোয়না শোয়দে হায়বা গুমদে । মাগী মপাত্বেংদা উর্লিবা মাগী মথৌ অমদি থবকশিং অসিগী

মতুংদা মাগী থ্বেমাইগী চীক্কাদা কাঁচিন্দা অমরনাথনা খদাইদগী অথোইবা ওইনা পানবগী মতোঁদি অদ্দমক লৈ। মহাক্কা থ্বেমাই শোকা অমস্ব হৈনিংদবা মতো উত্তরন হায়—মাগী রাইপরেং অদ্দফাওবা মপদ্দু ফানা হায়জবা ঙমদে—থাওমৈ অসি ঙাল্লরোই, লৈরাংসিস্ব শাৎলরোই, অদ্দব্দ শেংনা হায়দোক্কাবগী মপাদ্জল লৈত্রবা নত্রগা মথোনা যাওদ্রবা আশা খরদি লৈরস্বী মহাক্কা মহাকী মাইলোক্তা লৈবা পদ্দমকপদ্দ নমথবা ঙস্বা, মনদ্দং ফাওনা খঙিজিন-উশিনবা ঙস্বগী মরোঁশিং অমস্বং মীব্দু খ্বেদম চনবা ঙস্বা গ্লেনিং লৈবী ন্দুপী অমনি ; অদ্দব্দ অমরনাথকা শক্কা শক্কা উনরবদি মহাক্কা প্দ্দিক্কাং লৈতারমদে অমস্বং মপ্দ্দিক্কাংদা অর্রাবা মতোঁ উৎলদুনা হায়জৈ—মাগী প্দ্দিক্কাংগী পাদ্জলব্দু মথা তানা অম্দ্দক চায়েং তোঁবীরগন্দু।

রারী অসি-লীবদা বস্কিমচন্দ্রনা মপদ্দু ওইবা চরিত্রশিংদি মশানা মশাগী রারী লীজবগী মওংদু শিজিলৈ। মাসিস্ব রবীন্দ্রনাথকী ঘরে বাইরে (যুম অমস্বং মালেম) গী রারী মরীদুগী মওংনি। মীপ্দ্দু খ্বেদংনা মশা-মশাগী রারীদু মশাগী ওইবা মিৎয়েংগা লোয়ননা—লী, মী-মীদুগী শাজ্জং লিচৎকী মওং মতুংইন্বা মথোয় মথোয়গী প্দ্দিক্কাংগী ইথিনশিংদু ফোঙদোকই অমস্বং মরু ওইবা চরিত্র অমনা অতোপ্পা অমগী মরমদা খিল্লিবা ঙম্মক মদুদগী ঐথোয়না খঙই। অদ্দব্দ মসিদা মপদ্দু ওইবা অশোয়বা অমদি লৈ। মাসিনা প্দ্দিক্কাংদা ফাওহিল্লিবা রাখলশিংদু খ্বেৎশেমগী মওং মালহিল্লি ; মরমদি থোঁদোক কয়া থোক্কা নত্রগা থোক্কা তুংদা চরিত্রশিংদুনা কামিট অমা শেগ্গি-অমস্বং মথোয়গী রারীশিংদু শেমগৎ-শাগৎনবগী-দমক মথোয়-খ্বেদিং কো-ওপরেটিভতুগী থবক অমমম, মশা-মশাগী ওইবা থোঁদাং অমমম শিলৈ। হায়রিবা অহৌবগী অপনবশিংসি ঐথোয়না খহুঁদ্রবদি রারী অসি য়ান্না নান্না অমস্বং পাদ্জল লৈনা লী হায়বাসি ঐথোয়না য়াবা তাবনি, মরক মরক্তা হাঁজনবা মতোঁ কয়া য়াওজরবস্ব ইচেল য়াওনা পহুঁদুংদু য়ৌই। অদ্দগা অম্দ্দকস্ব মপ্দ্দিক্কাংদা তারিবা মমি অদ্দগী মতেংনা মমিৎ তাঙলবী ন্দুপী অদ্দনা মাগী মশাদা ফাওরিবা অমস্বং মপ্দ্দিক্কাংদা পোঁক্কা অর্রা-নুংঙাইগী মতোঁশিং ফোঙদোকপদ্দস্ব প্দ্দিক্কাং থোয়দাবা মতোঁগী মওং-মতোঁ শিজিলৈ। মাসিগী কান্নবা মতোঁ অমনা য়ান্না নক্কা মরীদি লৈবা, অদ্দগা অম্দ্দকহন্বা চান্নবা য়াররোইদবা মওংদা য়েংথিনরবা অমরনাথ অমস্বং লবঙ্গলতাগী রারীব্দু মসিনা য়ান্না শম্বা মওংদা

মপাঙ্গল লৈনা ফোঙদোকপিসিনি। মীশকশিং অসিগী মরস্তা লৈনারবা ন্দুংঙাইনদবা মতোশিংদু কনাগদুয়া অইবা অমনা রারী লীবদগীদি মথোয় মশেল লীজবাসিনা হেন্না ময়েক শেংহাল্লি। বীক্ষমচন্দ্রগী উপন্যাসশিংদগী মীনা খনাইদগী পান্নুবা অমস্তুং হেংননিংঙাইস্তু ওইবগীদমক তোঙান্না তারবা আনন্দমঠকা কৃষ্ণকান্তের উইলগা মান্নবা মতো কয়া লৈ। অদুগা মসিনা আনন্দমঠতগী খেল্লরিবনা, মসিদা মশাগী নওবা অতোপ্পগী কান্নবা, খর্মগী অমস্তুং রাজনীতিগী রা—য়াওদে। মসিদা কলাগী অশেংবা মতোনি—থোদোক রাথোক কয়ানা মীওইবগী শাজ্জৎ-লীচতা মথং মথং হোংহল্লকপগা মরী লৈনবা ইম্‌দুং মনুংগী অমস্তুং সমাজগী ওইবা উপন্যাসনি। মসিগী থোইদোকপা মগুগনা মসিগী অচম্মা মতোসিনি। মসিদা ফজবা লৈথেৎকয়া য়াওহন্দনা ইচম-চম্মা রারী-রাতাইগী মওংদা ই। মসিদা তশেংনমক লেঙদ্রবা অচুম্মগী মতোনি। মসিদা উপকথাগী নত্রগা জ্যোতিষ-শাস্ত্রগী রা য়াও:দ। মসিনা রারী অমখন্তমক লী—ভমর, রোহিণী অমস্তুং গোবিন্দলালগী। অরাবগী পোলোই পদুঁকুংদা ফাওহন্নবা অমস্তুং মাংজোননা খঙহন্নবগীদমক মতেং পাংবা ওইনা নিশাকর য়াওজরবস্তু মপানগী মীতোপ্ ওইনা অদুম লৈ অমস্তুং চঙলকপগা থোকখিবগা মাত্ৰৈ। কৃষ্ণকান্তের উইলগা মওং কয়াদা মান্নরিবা বিষবৃক্ষদা মপদুঙ ওইবা রারীদা হেন্না মপদুঙ ফাহন্নবগীদমস্তা দেবেস্তু অমস্তুং হিরাগী রারীগী লৈথেৎ য়াওহাল্লি। কৃষ্ণকান্তের উইলগী চয়েৎনবা মতো অমতং পনবা তারবদি রারী অমখন্তুংগী ওইবা চয়েৎনবসিনী।

গোবিন্দলালগা ভ্রমরগা মথরায় ন্দুংঙাইনা লুহোংলিস্মি-অমস্তুং মথোয় আনি অমনা অমব্দ চেৎনা ন্দুংশিরিস্মি। মথোয় আনিগী য়ুম্মানবা পদুঁসিগী লীশাঙদা রোহিনী কোঁবী মশক মতো ফজরবী, তাৎ-পাৎ য়ান্না হেঁবী—লুখাবেী অমনা য়ৈখায়-খিনগাইবা পিরিস্মি ; গোবিন্দলালনা মাব্দ ন্দুংশিবা মতোগা লোয়ননা অপান্না পোক্লিস্মি অমস্তুং মাগী তাৎকী মিরাত্দা গোবিন্দলাল মশানা মশাব্দ থুহজ্জরিস্মি। রোহিনীনা ময়ুমদগী গোবিন্দলালগা লোয়ননা চেনখিদুনা লাপখাবে প্রসাদপদুঁরদা লৈবা নিম-পান্নী থাবা—নিপা অমগী মওং তাদবা দলান অমদা লৈখি। মথোয়না :সমাজদগী লাগ্না মফমদুদা মতম খরা লৈরিঙেদা নোংমা নিশাকর কোঁবা পদুঁরা-পদুঁরী মীতোপ ওইবা মীশক অমনা মথোয়গী মরক থৎলৈখি। গোবিন্দলালনা মওং তাদবা মতো উত্তুনা তান্নোকখিরিস্মি অদুঁরু রোহিনীদি পদুঁকুং খোরদাখি অমস্তুং মাগা লোন্না উন্নবগী থোঁরাং অমা শেমখি। অদুঁব্দ মথোয়না মিনিট

মঙা ফাওবা ফানা ফিম্মল্লাবা ফংখিদে, গোবিন্দলাল লাকপদগী মথোয় পাখৎনিখরিস্মি ; গোবিন্দলালনা রোহিণীব্দ মথোয়গী য়ুমদদা পর্দাখরিস্মি অদগা নোংমৈনা কাপ্তুনা হত্তোকাখি ।

উপন্যাসদগী সমালোচকশিং—অথোইবা ওইরবা শরৎচন্দ্র চট্টোপাধ্যায়না মথোয়গী লুচিংবা ওইনা—বাহংদ হেনা চমল্লাবা মওংদা থিস্মি ; অরোইবদ রোহিণীদা তশেংনমক চপচাবা ওইনা থোকপ্রা ? নত্রগা ন্দুপী লৈরবা নিপা অমব্দ মাগী ওইনবা হোৎনরুবা অমসুং ন্দুংশিরুবা ; লুখাবী অমদা মীন্দুংশি উত্তবগী চংনবীগী ওইবা অচুম-অরানগী মত্ অদদা চঙজবা নত্রা ? গোবিন্দলালব্দ খমংথেনা ন্দুংশিজরিবা মহাক্সা গোবিন্দলালগী শোয়দনা ওইরগদবা মরল-মখ্দুশিংদু মাঙহল্লাবগীদমক মানা কৃষ্ণকান্তগী কাদা চঙদনা উইল হুরানবা পামখিবা অমসুং মাগী আশা উদ্রবা অপাম-ন্দুংশিগী রাখলশিং অদদগী নাত্তোক্রবগীদমক মশা মতোমতা শিজবা পামখবী রোহিণীনা লুহোংদনা নিপা অমগা পাল্লাবা, ময়্যামদগী তোখাই-তারবা প্দুসিদা ইহান-হানবা ওইনা লাকপা শ্দুমহৎনিংঙাই ওইরবা মীতোপ অমগী রাব্দ মানা য়ারমগনি হায়বসি মনোবৈজ্ঞানিক ওইবা মিৎয়েংদা কদার ফাওবা ঙাকথোকপা য়াবগে ? অসিগ্দুয়া রোরোইশন অসিদি অচুম-অরানগী মত্কা অখ্দুবা মিৎয়েং অমদগী থিংবনি অমসুং অশেংবা ন্দুপী ওইবীগী মফমদা অচোঁবা লংজবা অমানি হায়না শরৎচন্দ্রনা হায় । মদদনা মরম ওইদনা মাগী উপন্যাসশিংদা অসিগ্দুয়া মথনাই পানব শক্ত মক্সা য়েকখিবনি হায়বসিসু মখা তানা পনবা য়াই ।

অদম ওইনমক, ঐথোয়না ন্দুপী ওইবগী মতোদা মীচঙ্চঙ্চবনি নত্রগা মায়োস্তা লৈবনি হায়বা রাখল অমা হাল্লানা ঐথোয়গী প্দুকিংদা লৈরিবসি লৈহন্দনা উপন্যাসকী মনুংগী মচাকাশিংদু কুপ্লা নৈনরবদি অরোইবা মতাংদা ওল্লক্রিবসি রাারীগী ঙিল্লিঙে মতমদা থেংনিখবা রোহিনীদিদি চা-নদবা ওইনা থোক্তে । মহাক্সি কুন্দনন্দিনীগ্দুয়া মরক মরক্তা অশোয়বা খরা-খরা চংপী ন্দুপীমচা নত্তে, মাদি শাখীনা ফক্তবা লোশিং-চেনবী, মশাগী ন্দুংঙাইবা ফংননবগীদমক মশাগী মরাল য়েংদবী, লাইবক্তাত্মা মতো হায়বদদা মশাগী অরাবা মতো ওইরবী ন্দুপীনি । মহাক্সী লমচত্তা খদিদগী মপ্‌ঙ ওইরিবা প্দুকিং ইখলদি ন্দুংঙাইবগী অপাম মিহোবনি । মাগী অপাম-মিহোঁসি থুংননবগী দমক মানা তোঁবা ঙনদবা হায়বদু লৈতে । প্দুসিগী ওইবা রাফম অমদা নিঙবা-কায়বনা মাগী অচুম

অরানগী মর্তোদু নিংখিনা খনুবা ব্রাৎপদগী মাঙহাল্লি অমসদুং মাগী থোনা ফবা মবুদ্বিকি মরোঁশিং, মাগী অপাম-নুংশিগী মতাংদা শিজিলৈ। হেন্না ফবা পোৎশকশিংগীদমক মহাক্কা নুশিবা খঙদ্রবা হৌদোং অমবুদ্বু য়া-নবা থেয়া ওমগনি-অমসদুং নুংশিবদা ইনোৎ হাঁপ্পিবা লমহেনবা কোকিল অমদগীসু নুপী-নিপা লোয়নবগী নুংঙাইবা রাখলশিংদু লৌথোকপা ওমগনি হায়না বর্ষিকমচন্দ্রনা ফাঁগি তোরদুনা মাগী মত্ পী। অসিগদুয়া মখলগী নুপীসিনা চঙজফম ফংদুনা তঙ-তানা লৈরুম্বা অমসদুং য়ুয়াল লম্বীদা ফিভম চেৎনা লৈরুয়া থোকুর্বাদি মীওইবগী অচুম-অরানগী রাখলদদা নত্তনা যজবগী মর্তোদুসু শাখীনা লঙজবা অমা ওইনা থোকুমগনি। মহাক্কা প্রসাদপুদুদা পাইরিবদুসু নুপী-নিপা লোয়নবগী খোরোংবদু মপুঙ ফাহন্নবগী রাখলদা গাওঁখিবদগীনি—মদুবু হকচাংগী ওইবা অপায়া নরুগা নুংশিবা কোই। অদুবু মদু সমাজগা শয়না লৈরিবা মীওইবগী মহোঁশাগী ওইবা চিঞ্জাকশিংগী শরুদু অমা ওইহনবাদি মহাক্কা ওমদে। শুপ্লগী পুর্কিংগী ইখিল অমখন্ডমক তান্নরিবা, অতোপ্পা মশাগী ওইবা মর্তোঁশিং ফোঙদোকুবগী পাইম্বু-ঙুল্লমক থিংজিন্দুনা চোকথহল্লবা পুর্নসগী কনাগদুয়া মীশক অমনা মহাক্কা গোবিন্দলালদা থেয়ুগদুয়া হরলাদেদু খুদুঙা য়াথোকুমগনি হায়বিসদা করিসু মাল্লোইদবা লৈতে অদুগা ইনখংলিক্কা নহাশিংদা অপায়া অমসদুং খোরোংবদু পোকুমগনি। মহাক্কা জ্ঞান তানা গোবিন্দলালদা খাজবা থমদ্রবীনি হায়বিসদি উৎপা—পামলমদে; সমাজনা য়াদ্রবা মাগী নুপীসিগী রাখলনা পুর্কিংদা হুইগৎ-থাংলবা মপুদুরোইবদগী অনোঁবা মখল অমদি মপুঙ ফাবা মর্তোঁ অমতা ফংলক্তুবা বারবা পুর্নসদা হকচাংগী মিহুনাসি লেপদগী মিনিট তরাদুংদি কোরুনবা হায়দুনা নুংঙাইবা বারী মতেক অমতং শামিন্নগে হায়না মহাক্কা অহানবদা খনিখ।

উপন্যাস অসিগী অহানবা শরুদুঙা রোহিনীগী পুর্কিংদা ফাওঁরিক্কা অপাম-নুশিগী রাখলদু উৎলি, বারী লীবগী মওঁদি চাং ওইনা তপ্প, মরুদি বারী অসি মীনা য়া-নবা অমসদুং থাগৎনবা বারী অমা ওইনবগীদমক রোহিনীগী লমচৎ-শাজ্জশিং অমসদুং মাগী লমচৎকী মচাকশিংদু শেৎনা-উৎপা তাবনি। মখাগী থাক য়োরকপদি মহাক্কা শীজিন্নরিবা মত্তুংদু চুন্নররোই অমসদুং মদুনা তনুরকপা পোকহল্লগনি খনবদগী মহাক্কা অতোপ্পা পাইম্বু-অমা শীজিন্নিং—মশাগী মত্শিং অমদি মহুৎ শিনবা খুদমশিংগী মতেংদা বারী লীব।

গোবিন্দলালগা রোহিনীগনা লৈরিবা য়ম্ অমসুং মদুগী অকোয়বদা লৈরিবশিংদুগী দৃশ্য থারকপদু অর্থ য়ালা চেলহাল্লি । হৌখিবা মীহাৎ মীপুদুগী থৌদোকশিংনা মনম চুৱবা, মীওইবগী মশক উদ্রবা অমসুং মীনা থাদোক্লরবা য়ম্জাউনি ; য়ম্ অদুগী নাকন্দা চেঞ্জিবা তুরেল মচাদুসু ইচেল লেপবগুন্মবান, মিসনা তুমিলা সাক্ষী ওইদুনা মীনা য়াররোইদবা অনিগী নকাশলবা মতৌদুগী ময়াল চায়থরকপদু মহৎ শিলুনা উৎপা মপুঙ ফারব শক্তিম্বি । য়ম্ অদুগী মনুংগী দৃশ্যদুনা অম্কা হেনা অর্থ চেলহাল্লি । য়ম্ অদুদা মরক মরস্তা দুকান্দার অমখকা মাগী হিসাব হোৎপা লাকপা নত্তনা অতৈ কনা অমগী খোসুদু তারদে । কাশিং অদু লৈতেংবা দি লৈতেংই হায়ববু কয়া চনুবা মওংদি লৈতেংলমদে । য়ম্ অদুগী মপু ওইরিবা গোবিন্দলাল মাগী নুপীদুদদা পুর্কিং লুপম্ অমসুং অতৈদি মপুর্কিং তয়াং—তশোয়রাম্ । মফম্ অদুদা যন্তুগী ওইবা পাড়া অমসু তাই—অদুবু মদুগী দৃশ্যদুনা মদু মথদাই পান্দবা থৌদৌনি হায়না উৎলি—হায়বাসিদা চিংনিঙাই ওইদে । য়ম্ অদুদা লৈরিবা অতোপ্পা মী হায়ববু—মীনাই অনিদুনি—মশাদা ঙৈ থাংলবা মীওইবগী মতৌদুগীদি হুত-প্ৰেততুম হেনা মালি । অসিগুন্ম য়ম্ অসিদা চুয়ুগী ভ্রম হায়বা মিংসি শোনবতদা বোম পোকখায়বগুন্ম থোকই অমসুং মফম-মরাং খঙদনা পোৎ খুদিংমক লৈমায়দা তাই । নুপী থেয়ুগী অহানবা খোঙথাংগী মওংদা নিশাকরগা উল্লিখবাসি মদুগী চপ-চাবা মতুং তাবা মাইনি । বস্কিমচন্দ্রনা মতাং অসিদা থাংলিবা মরীদি কনাগুন্মী মপুর্কচেল শেংবী নোয়নবীগী নুগা আইন-নিদি য়াদ্রবা অদুগা তশেংনিদি নিংজবী কনাগুন্মী নুপীগী ফিদম্ফম ওইবা মতৌশিং অদু নত্তে, অমরোমদা অপাম-নুংশি অমসুং অরা-অনানা থল্লবা মীওইবগী য়ারীনি । মতৌ অসুন্মা মহাকা ভ্রমবু মগুণ লৈহাল্লি ; অদুগা ভ্রমদি মহাকা মান্নবা মওংদা থাম্ববা বিষবৃক্ষগী মীওইবগী মথৌনা, মীগী মশক লৌহাল্লিবী সুবাম্ দুখীগুন্মী নত্তে । মহাস্তি-অঙাং-মাল্লি, তাৎ-পাৎ-হৈ অমসুং ঙাকপাইত-বীনি । মশাদা অসিগুন্মা অশোয়বা মতৌ কয়া য়াওবাসিনা মহাকপু হেঞ্জিলা মী-ওইবা মতৌ মালহাল্লি । রোহিনীনা শেলংবা নুংশিবগী মৈরিক অদু কাপথোরকই অদুবু মহাস্তি মপুঙ ফাদবা মওংদা শেমগৎ শাগলকপা জালা মশাগী ওইবী নুপীনি অমসুং মাগী মবুন্ধি মরৌশিং গুল্লমক শুপুগী মপুর্কিংগী ইখিলশিংদু ফংননবদা শিজিলিখি । খুদাইদগী মরু ওইরিবদি মহাক অসি অথোই-অহেনগী চাং য়াওবশিংগী, খুদাইদগী হেনবা অথোই-অহেনগী চাংনি । বস্কিমচন্দ্রনা মাগী

উপন্যাসাংশিৎগী মনুংদগী কৃষ্ণকান্তের উইলনা খনাইদগী পামজরশ্মি হায়না হায়নৈ । নুংশিৎজবা খনুদিংনা মাগী মাগী তোপ-তোপ্পা অপাম্মা লৈজরবসু মানা মসি হায়রশ্মিবগী অচুম্মা মরম করা'মা লৈরমদবদি নতে ।

বিশ্বকমচন্দ্রগী মথংগী উপন্যাস রাজসিংহ (১৮৮২) দি ইতিহাসগী ওইবা অমসুং মীয়াম খণ্ডনবা শ্লোকপা উপন্যাসনি । হিন্দুশিৎগী লান্দা থোঁবা থোঁনাব্দ মীয়াম খণ্ডনবা মানা লাউবা পাশ্মি অমসুং মাগী রাফম অসিব্দু শোগৎনবা মচাক্কী-দমক রাজপদতকী শগোল তোংবা লান্মীরোমদা মমায় লৈশিল্লি । ধনুংগী মচিৎ-মশোয় নাইবা মওংনা অচোঁবা সম্রাজ্য অমব্দু কদায় ফাওবা শোম্বুহনবগে হায়বদু মহারুা উৎনিংই অমসুং মদুগী মতিক চাবা খনুদমদি মণ্ডোন্দা ঔরঙ্গজেবনা ওইহল্লি । বিশ্বকমচন্দ্র—মশামরুা রাজসিংব্দু মাগী অশেংবা ঐতিহাসিক উপন্যাসনি হায়না খঞ্জরশ্মি, মদুগী মরুদি উপন্যাস অসিগী রারীগী মপুঙ ওইরিবা মোগল অমসুং রাজপদুর্তাংশিৎগী লান অসি ইতিহাসকী ওইবা রারীনি অমসুং মসিগী মচাক্কিশিৎদি তোংঙান-তোংঙানবা হোরকফম কয়াদগীনি । অদুব্দু মসি মী অয়াম্বনা যানরোইদবা মতুনি । রারীগী মপুঙ ওইবা রাফমদি ইতিহাসকী ওইদুব্দু মহারুা দুগে'শনালিনী অমসুং চন্দ্রশেখরদা ইতিহাসগী মথনাই য়াওদ্রবা শরু-শয়াংশিৎদুদা মথনাই হাপদা মাই পাকই অমসুং মৃণালিনীদা মদুলিমা জয় তোঁবা মতমদা বাঙ্গালাগী হনুরকপা মতোঁশিৎ—য়াম্মা মমুংতানা নিঙশিৎহল্লি । ট্রেভেল্যান (Trevelyan) গী রাইেদু শিঞ্জিন্দুনা ঐখোয়না থোঁদোক-রাথোকশিৎদু ইতিহাসগী ওইবা রাফম নদুব্দু হেন্না ঙ্কিৎঙাই ওইরবসু “ইতিহাসগী মতোঁ তম্মাশিৎ” নি হায়বা য়াই । রাজসিংহদি মীয়ামদা খণ্ডহিন্দিংবগী অপাম্মদুনা হেনমনিখবনা মাব্দু লান্না লমজিৎখদুনা, মপুঙ ওইবা শরুঙা মশানা মশাব্দু নমথাক তোঁজবগী অরাব্দু নংখি । মহারুা থোইদোক্কা নৈনরুবা তোঁদনা টোড (Tod), ওর্ম (Orme) অমসুং মেনুদুকসি (Manucci)না—পীবা রাফম্বু য়াই অমসুং ঔরঙ্গজেবপু মশাগী অহল ওইবা চিহ মতাংনা মপাঙ্গল শোল্লব মীশক অমা ওইনা উৎলি । মহাক্কী হারেমব্দু নিংখিনা ঙাক-শেনবা ঙমদবা অমসুং য়েক্কাব্দু জয় তোঁবা ঙমদ্রবা ওইনা উহল্লি । ওর্মগী হিষ্টরিকেল ফ্রাগমেন্টস (Historical Fragments) অসি—ইতিহাসকী ওইবা রা—নতে চুম্মা মচেৎ মচেৎ তাহনবান ; অমসুং টোডনা পিঁরিবা রাফম অদুব্দুনা খেন্নবা মতোঁ কয়ী কুপ্পা খিঁজিল্লিবা অপাবাশিৎনিদি হেনজীনা নুংশিন্দুংঙোলগী মরীদা

পদ্বিক্রিং চণ্ডশিনবা, ময়েক শেংদবা ইতিহাসগী মওংনি হায়বাসি লায়না খঙবা
 ঙ্মি। মেনদ্বাকাসিদ দারা অমস্বং মাগী ইমদং মনদ্বংব্দ শেন্নরিবা মাইবনি ;
 মিসনিদি বস্কিমচন্দ্রদা থোইদোক্লা চৈথেং পিরমদে, মরমদি অসিগদ্বা ইতিহাস
 ইবা মী অগবদ্বদি মশানা ইরায়লায়না অচুম অরানগী রাখল য়াওদবা মতোনা মমিৎ
 তাঙহনজগনি। ওইহিন্দিংবমথে ওইহল্লবস্দ ওঁরঙ্গজেবতি মপাঙ্গল শোল্লমদে।
 তশেংনমক হায়রবদা, ওঁরঙ্গজেবকী মবদ্বাশ্ব-মরৌশিৎদা য়ান্না থুবা মতো অমসদ্বং
 মপাঙ্গলগী ওইরস্দ অচৌবা থবক করা তৌবা ঙ্মদা, ভারতা পান্খিবা নিংথোশিৎগা
 মাগা চাৎদল্লাবা খরা রান থোক্লনি। অদব্দ উপন্যাস অসিদদি মহাকসি তশেংনমক
 ন্দুপীশিৎনা খদ্বদম চিল্লি। মহাক্লা য়থকপী উদিপদ্বরিদা ন্দুংশি চাউবা মতো
 উৎলি ; য়ান্না শাখীবা, ধম্দি মমিৎ তাঙলবা মীশক অমা ওইজরবস্দ—উপন্যাস-
 কারগী খ্ৎশেম অমা ওইরিবা—মহাক্সী হিন্দুরাণীব্দ মানা পামজবা, হিন্দু
 ধম্মগী অচেৎপা খাজবা মওংদা হিংজবা মহাক্লা য়াহনিখ, অমসদ্বং মথোনা
 লৈরবী রাজপদ্বত লৈশাবী অমনা মাগী কোনদ্বংদা চঙলজ্বুনা ন্দুপীমচাদ্বগী চলাক্লা
 মাব্দ অপঙবা শীব্দ ইরায়-লায়না য়াহল্লি। বস্কিমচন্দ্রনা, চীং লম্বীদা য়ান্না
 তোয়না লান মচা-মচা শোক্লহল্লি ; মিসদা ওঁরঙ্গজেবপ্দ তশেংনমক ন্দুংমিৎ নিনি-
 রোমদি রাজসিংহগী থোজাল মখাদা ফাজিলদ্বনা লৈবগদ্বম তৌই ! মিসদি
 মহাক্লা খব্বা তৌদনা ওম্গী রাফব্দ লৌদ্বনা পংশাদা শাগৎখবনি, অদব্দ
 যদ্বনাথ সরকারগদ্বা অনৌবা মতমগী ইতিহাসকারশিৎনা মিসদ্ব য়ারমদে ; অদ্বগা
 মিসমস্দ খঙজিনবা য়াই,, এল্ফিনষ্টোন (Elphinstone) হায়রিবা বস্কিমচন্দ্রগী
 মতমদা ভারত ইতিহাসগী ময়ায় ওইবা য়ংকী মরমদা খদ্বয়দগী খঙই হায়না
 লৌনরবা অমসদ্বং মরা চৎনরবা মীশক অদ্বনিদি মিসব্দ তশেংনা উশিল্লরমদে।

রাজসিংহগা ওঁরঙ্গজেবকগী লান শোক্লবগী রারী লীবদা অমসদ্বং মহাক্লা
 পুথোকখিবা মানিকলাল অমসদ্বং নির্মলকুমারী অদ্বগা মথোয়গী শীংথাবা য়াবা
 থবকশিৎগী মতাংদা বস্কিমচন্দ্রব্দ মাগী-মীয়ামদা খঙহিন্দিংবগী অপায়্বা মতোদ্বদা
 নওনা, মাগী উপকথাব্দ হোঞ্জিন্না পায়্বা মতোদ্বদা লান্না লম্জিৎলিম্মি। অদব্দ
 রাজসিংহদা ফজবা মতো অমসদ্বং মপাঙ্গল—য়াওদে হায়না ফোঙদোকপগা লোয়ননা
 চেনখিবিদি খক ঙ্মোই। মিসগী পাকথোক চাওথোকপা মতো অমদি রারীগী
 অকনবা শাফুগা লোয়ননা লীরিবা রারীগী মতাং অমদগী অমদা তন্তনা পদ্বিশিল্ল-
 কপা মতোদ্ব রবীন্দ্রনাথনা হেনজিন্না পদ্বিক্রিং চঙলিম্মি। কলাগী ওইবা মীৎয়েংদা

খদাইদগী নিংথিবা খোঁদোকশিংদি ম্‌দ্বারক, জেব উন্নিসা অমস্‌দং দরিয়াগী মতাংনি ; মতাংসিদস্‌দ মানা পামজবা উপকথাগী মওং ম্‌দ্বারক্কা হিঙ্গ্‌লকপগী রা স্নাওজরবস্‌দ ; ম্‌দ্বারকতি লাইবক্কা ত্স্বা হায়বদনা তন্তনা ওংলিবা নি অদ্‌গা খদাইদগী অরাংবা থাক্তা লৈবী ন্দুপী অমা, অমরোমদা খদাইদগী মথা তাবা থাক্তা লৈরিবী ন্দুপী অমা,—খোঁদোক হেন্দোকপী ন্দুপী অনিসগী প্‌দ্বিক্‌ংব্দ তওনা ইরাঙ পিরিবা অপাম ন্দুংশিবা মতোঁদনা মাব্দ নমহ্‌লম্‌নি । অদ্‌গা ন্দুংশিবা দি মীশক অমতদা—দারিয়াগী স্নায়া ল্দনা খঞ্জবা মতোঁদনা ময়ামদগী তোপতোপা মতোঁনি—মখোয়সিব্দ চপ মান্নবা থাক্তা থিম্‌নি । মখোয়গী মরক্তা অকল অথোঁগী গ্‌দুণ চেল্পবা ম্‌দ্বারক্কা ত্স্ব ত্স্বা চৎপা মীগ্‌দ্বা মওদ্রংদা লৈরিম্‌নি ; অমস্‌দং মখোয় অহমগী মথক্তা থেক্কা খোয়না চৎলিবা, ককপা ওমদ্রবা ত্স্বকপা লাইবক্কা মিমিনা থরাক থরাক স্নান্দনা লৈরিম্‌নি । মপ্‌দুও ওইবা রারীগী খোঁদোকশিংগী ওইবা নাটক্কা মওংদদা প্‌দ্বিক্‌ং চিংশিল্লি, অমস্‌দং মতাং অসিদা রবীন্দ্রনাথনা মচা খায়না শক্তিমশিং স্নেক্‌বগী মতিক চাবা মফম্‌ লৈতে হায়না প্‌দ্বথোকই । অদ্‌ব্দ মতাং চানা থেৎচিল্লকপা ম্‌দ্বারক্কা রারীনা লানগী রারীগী মতাংদা নিংথিবা মতোঁ পী অমস্‌দং হেন্না ল্দশিলহল্লি, অদ্‌ম ওইনমক মসিনা প্‌দ্বিক্‌ংদা ন্দুংওইবা কয়া পিরবস্‌দ প্‌দ্বিসদিদি শ্‌দ্বলগী ফিবান অদ্‌দমক মশোকই ।

ময়ায় ওইবা মতাংদা বাণিকমচন্দ্রনা উপন্যাসকার অমা ওইনা থবক কয়া পায়খংলক্‌বা মতমদা ইরস্বা রারীমচা অহম অদ্‌গী মরম খরদং পল্লস্বস্‌ তঙাইফদে—ইন্দ্রি (১৮৭২), ব্‌দগলাঙ্গুরীয় নত্রগা খ্‌দোপপ্‌স্বা (১৮৭৪) অমস্‌দং রাধারাণী (১৮৬৬) । মখোয়শিং অসি ঐখোয়না উপন্যাসগা থেল্লা কয়া থিম্‌স্বা রারীমচাগী মখলদা তশেংবমক চন্দ্রবস্‌, লেপ্তনা চখরিবা হিরম অমগা মরী লৈনবগী মহক্তা লাম্বা লৈত্রবা অচোবা মিকুপ অমগী মওং-উৎলি । মখোয়শিং অসি মপান্‌দোংদা স্নেংবদি অহোঁবা, ময়ায় ওইবা অমস্‌দং অরোইবা নাইজরবস্‌ মখোয়শিং অসিগী প্‌দ্বিক্‌ং খোয়দাবা মতোঁ ওল্পমক্তি অখল্লাবা মতাং অমখক্তনি । মসি মৈরিক অমা মাল্লি, খঙহোঁদনা মঙাল তমা ফাওরকই অমস্‌দং চপ মান্ননা খ্‌দক্তা চৎখি । বাণিকমচন্দ্রগী রারীমচাশিংদি মসিদা প্‌দ্বিক্‌ং ল্দপশিনবা মতোঁদ য়াওদে । মখোয়শিং অসিদি খরা তেঞ্জরবস্‌ অমস্‌দং চয়েৎনবগী চাং—খরা হুবুরবস্‌ উপন্যাসদা স্নাওঁরবা মওং মতোঁশিংদা চপ মান্ননা স্নাওঁরবা অতেনবা মখলগী উপন্যাসশিংনি । মখোয়শিং অসিস্‌ ভাবনা শাগৎপা রারী ওক্তনি, তশেংবমকস্‌

বক্ষিমচন্দ্র মশামক্সস্দ মখোয়শিং অসি উপকথাগী মনং চলহল্লি। মহাকী লাইরিক কয়াদা উপকথাগী মচাকশিং য়াওই হায়বাসি মথক্সস্দ পনথ্রে অদুব্দ শিংথাবা য়াবা উপন্যাসশিংদাদি মসিগী মচাকশিং অসি মনোবৈজ্ঞানিক ওইবা স্বাক্ষমশিংনা অমসুং ওইবা য়াবা, তঙায় ফদবা কয়ানা খুদুদম চল্লি। উপকথাশিং অসিদাদি ভাবনা শাগৎপশিং অসিনা মপুঙ ওইনা লৈহল্লি।

ৱারীমচা অহমসিগী মনংদা খুদাইদগী নোপ্পা ৱাধাৱাণীদি শন্দোৱা নৈনরুবগী থোইনা কান্নবা লৈতে। ৱারিমচাগী থোঙথাং খুদিংমক থাগৎ-নিংঙাইনি অমসুং পুদীকুংদা ফাওঁরিবা চমম্বা মতোঁশিংদু অচুম্বগী মঙালনা থোংগলি। অদুগা যুগলাসুদুৱীদি ওইরোইদবা মতোঁগী ওইবা য়াবা মওঁনি। ৱারী অসিগী থোদোঁকু তময়ালপু (তামলুক) না সন্নুদুগী লম্বীদা ললোন-ইতিক তোনবগী মরু ওইবা বন্দর অমা ওঁইরঙে অমসুং বাঙ্গালানা লাপখুবা সিংহল (শ্রীলঙ্কা) গা নিংথনা ললোন ইতিকী মরী থিম্বুঙে কুইরবা মতমগী ৱানি। হোঁজকী মী অয়াম্বনা তোঁবগুদু মতমদুগী মীশিংনা জ্যোতিষশাস্ত্রদা অচেৎপা খাজবা পোৱুৱশিম্ব অদুব্দু ঐথোয়গী পুদীকুংবু হেঁজুনা চেৎশিলহল্লিবাদি মী ওইবগী খবকশিংগা থৱানমিচাকশিংগী থোঙচৎকা নিংথবা মরী লৈনরিবসিনি। বর অমগা কন্যা অমগব্দু মিম্ব উহন্দনা, হায়বাদি য়েংজবা ফংহন্দনা লুহোংবিরে অমসুং মখোয় অনিমক্সা মাগী মাগী থোঙলোয়দুব্দু শক খঙজবা ওমহন্দে। চাই কয়া হোঁখুবা, অদুগী তুংদা মখোয়ব্দু শক তাকুরবা মতমদদা তশেংবমক নুপীদু থেমদুনা লুহোংবিনি হায়বাসি প্রমাণ তোঁই, হিরণময়ী অমসুং পুৱন্দর—কন্যা অমসুং বর—মখোয়নিসু চাই কয়া চুপনা শক খঙনরক্কে অমসুং অমগা অমগা নুংশিনরক্কে। মখোয়গী মরুতা ফাওঁরিবা ৱাখলগী মরীদা শেংদবা মওং হায়বাসি শুপ্পগী নুপী ওইবগী ভিক্তগী ৱাখল থৈদোকখিবা অসিদনা ওইগনি হায়না হিরণময়ীনা খঞ্জখি। ৱারী অসি অসুকী মতিক হেঁশিংনা লীৱশিম্ব মদুদি মপুঙ ওইবা য়াররোইদবশিংনা ঐথোয়গী ৱাখলগী মঙালন্দা কনিমতা অকায়বা পিদে অমসুং মদুগী নাকন্দা থেক-খোয়রবা কোনাশিং অমদি অঙকপা মরী লৈনবা থোঁদোক ৱাথোকশিং, হিরণময়ীনা পুৱন্দরদা নপশিনবা মতোঁ তশেং তশেংবা মওঁদা লৈ। মাগী ৱা ঙাঙবদা লং লং লাউবশিং, মাগী তাইশিননবা হোংনবশিং অমসুং মাগী ধুম্বদা খাজদবা মতোঁদুব্দু অরোইবদা

খঞ্জরকপা অদ্বতনা ভক্তি অসিব্দ হেন্না ইচঙ থোঁবা, অরা-অনা কোরুবগী পাঠ্মে ওইখি ।

ইন্দ্রিাদি য়্গলাঙ্গুরীয়াদগী খরা হেন্না-শাংবা অমসদং হেবা নিংখিবা মওন্দা ইবা খ্ৰুংইনি । মসিদি কালকাতানা অচোঁবা সহর ওইরকখিবা পংকুই কুইদ্রিঙে মতমদগী বারীনি । খ্ৰুঙ্গংশিংদা ডাকুশিংনা ওৎনেবদি মতমদ্ ফাওবা অদম চখরান্মি, রেললম্বী ফাওদবনা মরম ওইদনা খোঙনা চংপা হায়বসি য়ান্না খ্ৰুদোংখীবা ওইরান্মি । চাহ নিপালেলামগী মমাংদা ইন্দ্রিা ল্হোংখ্বেনি, অদগা মাগী মপ্‌রোইবদি ল্হোংবা হেক লোইবগা খবক থিবা চর্খিখরান্মি, মবার্নি উন্নবফাওবা ফংখিখ্বে, ইন্দ্রিাদি হান্নগদম মপামদা লৈরান্মি—য়ান্না কেজ মৌজরবস্, অকিবগী মশক ফংলবা প্দ্রিক্‌ংদা হরাউ তুজ্‌দংনিংঙাই ওইবা অচিকপা মতোঁ অমদা হিংলান্মি । মতুংদা—অদগা বারীসি মসিদগী হৌরকই—মপ্‌রোইবদ ময়্‌মদা অম্‌ক হলকই অদদা ইন্দ্রিানা ন্‌দংঙাইখিবনা ঙাওবীগী মতোঁগদম মপ্‌রোইবগা উন্নববা খোঙ-শাল্লকই । লম্বীদা ডাকু কাঙব্ অমনা ফুজ্‌লক্ত্‌দা মাগী মপোৎ মঠে ঙুল্লমক ল্‌ট তোঁখি অদগা মাব্ জঙ্গল মন্‌দা মপান থোকপা য়াহন্দনা থমখি । ইন্দ্রিাগী অনৌবা প্দ্রিসি খোঙচং অমা হৌরকই, হেন্না লায়বা মতোঁ কয়্যাস্, য়াওদবা নত্তবা প্দ্রিসিগী অকা-অকুম কয়্যামা লা-হ্নোক্রুবা তুংদা মহাক্কা মপ্‌রোইবগা তশেংনমক উন্নবা হায়বদ্ ফংখি । বারী অসিগী লৌইশিনবসি খংলোই লৌইশিনবা মানগনি খনবদগী বঙ্কিমচন্দ্রনা তোংঙান-তোংঙানবা খোঁদাক মচা কয়্যামস্, খেৎচিল্লি, অদগা তশেংবমক্তি মপ্‌রোইবগী ময়্যকৈদগী মতম খরা চাংয়েং তোঁরদ্রববা তুংদা চহি কয়্যগী মমাংগী বর কন্যা অদিদ, অম্‌ক হেন্না মঠে মনাও ওইনা প্‌ন্না লৈমিন্‌বা ফংখি । বারী অসিগী অহানবা শরুক্‌সিদি য়ান্না নিংখিবা মওন্দা উবা ফংই অদগা মানা চঙজ্‌ফম লৌরিবা য়্‌ম অদদা ইন্দ্রিাগী মপ্‌রোইবনা হেক খ্ৰুংলবদগীদি নংঙাই-বসি অস্‌ম অস্‌ম হত্‌রকই । মসিগী মতুংদা উপন্যাসকারনা মশাগী খ্ৰুৎশেমগী মতোঁনা ঐখোয়গী প্দ্রিক্‌ং ফাজ্‌লবা হোৎনে—অদগা কারিগ্‌দ্বা মতাং খরদনা কারিগ্‌দ্বা মপ্‌ঙ ফাদবা মওন্দা ।

ইন্দ্রিা অসি নিংখিবা বারী ঙ্মা ওইবগা লোয়ননা, মসিগী অতেনবা উপন্যাসসিগী মচাঙ্গগীদি খোঁওনা হেন্না শিঙখানিংঙাইনি ; হেক হৌবদগী মানা খৌরাংনা থিঁরবা অদ, ময়্যপাক্কা লৌইশিনবা ফাওবদা—বারী লীঁরবসি ইন্দ্রিা

মশামক্লান। মহারু পল্লকপা থোদোকশিংদা, মানা শিজ্ঞান্দিবা মিমশিংদা মাগী নিংথিবা মতো, মাগী মথদাই পানবা মতো অমদি ফাঁগী হৈবগী মওং কয়া ঐথোয়দা তওনা ফাওহল্লি, অমসুং রারীসি হেক হোবদগী লোইবা ফাওবা লেপা লৈতনা কাখলকইবা কোঙ্গোলগল্পবা পদ্বিসগী মতোনি। অদম ওইনমক মথক্ত-সু-পনখে, রারীসিগী লোইশিল্লকপা মতাংদি পদ্বিকুংদা অকি তুজুংবা পোকপদ মাপুখে, মতমদদা মাগী নুঙাইবা মতোশিং অমসুং রারী লীংগী থোইদোকপা পাঙ্গলনা মিসব্দ মথদাই অমসুং মতিঙ হাপি, অদগা মাগী নিংথিবা মত্তংগী রারীসি মশানা জ্ঞান তানা পুথোরকাখবা নত্তে, মিস তশেংবমক মশাদা ফাওরকপা লিংজেলাশিংদননি। উপন্যাসিসগী মরু ওইবা মতাংসি ফোঙদোকুবগী দমক বক্ষিমচন্দ্রনা সেলীগী (Shelley) শৈরেং মতেক অমনা রামাঙ য়াল্লী :

তাঙনা, তাঙনা লাকই নহাকসি

হরাউ নুংঙাইগী থরাই-মি।

তশেংবমকসু ইন্দ্রা অসি নুংঙাইবগী থরাই-মিনা মীওইবগী মশক লৌবনি। রাহেগী মতেংনা চরিত্র উৎপদা, মহাক অসি, বাংলা সাহিত্যদা খায়দগী ময়েক শেংনা উৎপা শক্তমশিংগী মনুংদা অমনি।

অহমশুবা গন্ধুগ

অরোইবা মতাংগী উপন্যাসশিং

অরোইবা মতাংগী উপন্যাস অহমদা—আনন্দমঠ (১৮৮২), দেবী চৌধুরানী (১৮৮৪) অমসুং সীতারাম (১৮৮৭)—বাংকমচন্দ্রনা মচাকশিংগী দমস্তাদি ইতিহাস রোমদা অমদক মায় ওনশিনাখি, অদম্দি ওইরগা মদদা অহোংবা কয়া'মা পুথোরকাখিবা অমসুং কয়া'মা হাপিচিল্লক-খিবদনা মরম ওইদনা মখোয়শিং অসিদি ঐতিহাসিক উপন্যাস ওইনা লোঁরোরোইদবনি হায়না অপাবশিংদা চ্যেকশিন রাহে হায়খি। মখোয়শিং অসিদি চুল্লগী রারী অমা.লীবা ইচম-চম্বা শেমাঙ্গিন-শাঙ্গিনবগী খবকসু নত্তে নত্রগা চারিব্দ মশক থোলা স্নেকপনা মরু ওইবনি হায়না লৌবদসু নত্তে খনগনি। তুজুংনিংঙাই ওইবা থোঁদোকশিং রাংহবসু, অদগা চারিব্দ খরসু য়ায়া ইচঙ থোঁনা স্নেকচরবসু অমসুং থোঁদোকশিংগা চারিবশিংদগুগী মরস্তা ধর্মগী, দর্শণগী অমসুং রাজনীতিগী ওইবা রাফম কয়া ফোঙদোকবগী শাদোং ওইনা শিঞ্জিবরবসু মখোয়শিং অসিদি রাখলশিংগী ওইবা উপন্যাসশিংনি।

মতম অসিগী খনাইদগী মিমং ৫৭পা উপন্যাস আনন্দমঠ ; ১৭৭০ গী বাঙ্গালাগী অচৌবা চাকতাঙবা অমসুং মদুগী মতুং তাবা ওইনা জীলা খরদা সন্ন্যাসীশিংনা সরকারগী ময়োস্তা হোরকাখিবা ইরাংশিংদা নন্দনা ইখিবনি। বাংকমচন্দ্রনা চাকতাঙবা অদুগী অকিবগী মশক ওইরবা শস্তম অমা অমসুং লমদদা লৌরবা আইনগী তঙ তাদবা মতৌদ উৎলবসু সরকারগী ময়োস্তা হোঁবা ইরাংদুদি মী খঙোইদবা মত্তংদা ওহুোকই। চারিবশিংদু ভাবনা শাবা গুস্তা ওইবদা নত্তনা ধর্ম অমদি রাজনীতিগী ওইবা মতাংদা অনৌবা পাঙ্গল পিবগী মতাং অদম্দি অমসুং ইতিহাসকা মরী লৈনদবা রাফয়ি। ঐখোয়না ইতিহাসদা থেংনিরবা সন্ন্যাসী ফকিরশিংদুদি বাঙ্গালী নৎলমদে অমসুং মখোয়না অকনবা খবক পায়খলিবা জীলাশিংদুসু বাঙ্গালাগী মনুং চল্লমদে। যদনাথ সরকারনা উৎপা মতুংইনুদি মখোয়শিং অদুদি য়ায়া শেংলবা অমসুং চম্বা লুট তোঁবা কাঙব্দশিংনি, অচুম্বা অমসুং গাক শেনবগী নিয়মশিংদা য়ক্ষম ওইরগা রাজ্য অমা লিংখৎপগী রাখল মখোয়গী মশাদা চেদে। অদুদু ইতিহাসগী রাফম অসিগা মরী শক্কে লৈনদবদি নও। মিসনা মরম ওইদনা শীংথাবা য়াবা খবক অসিগী মতুং তারকপা

সমালোচনা কয়াব্দ লান্না লৌনরিবাসি মাসিগী ন্দংগী ওইবা রাফম অসি উশিনবা গুমদবদগীনি ; মরমদি মাসিগী হিরমগী মিৎয়েং লেপিপবাসি ইতিহাসনি । আনন্দমঠ ১৮৮২ দা, ভারত জাতীয় কংগ্রেস লিংখৎকদবা চহি অহুদম রাফলিঙে, এলবট বিল (Ilbert Bill) গী মায়োস্তা ইরাং হৌরকপা মতম-অদুৱাইদা ফোঙাখি । চহি খরগী মমাংদা লেংখ্ৰেবা জাতীয় সঙ্গীত অদু মসিনা অহানবা ওইনা ভারত পুথোরকই অমসুং মাসিগী ইশৈ'সিনা মরৈবাক নীঙুবা ভারত-মচাশিংগী লানগী লাল্লাউ ওইনিখি । অদুগা ৱারী অসি মশক নাইবা পোৎশক অমদা শাগৎলি, মসি-নৎলমদ্রবদি মসি য়ান্না তয়াং-তয়াংবা অমসুং য়ুস্ফম য়াওদবা ৱাখল ওইরমগনি ; অমসুং মাসিগী অকেয়বদা লৈরিবা ফিভমসু মুসলিমশিংগী শক্তিংশি লোই-শিল্পকপা, লৈবাক্কী মফম খুদিংদা আইনগী তঙে-তাবা মতৌ-লৈরঙুবা মতমসিদা ইংরেজাশিংনা মখোয়ব্দ লোইশিনিখনবা হোৎনরকপা পংকুই কুইদিবা বাঙ্গালাগী চপচাবা মওংনি : মাসিগী য়ুস্ফম অসিননি লালহৌগী ওইবা উপন্যাসিসদা লমদমসিগী ওইবা মওং-মতৌ কয়া উৎলিবাসি । হায়রিবা ফিভম অসিদা, চাঁরত্রিশিংসি ইতিহাসকী ওইনা শেমজিন-শাজিনবা ওইরম্বদি লালহৌরিবা কাঙব্দুশিং অদুনা শ্দুপ্লগী হিন্দুশিংগী ওইবা নিঙুত্মা রাজ্য অমা অমুক নৌনা পদুরক্কবগী ৱাখল খনবা গুমমগদবনি । অদুব্দ হায়রিবা তোখায়না তাবা মতৌসিনা ৱারীগী শ্দুপ্লগী খৌদোক অমা ওইজবতনি, মদুনা ৱারীগী মপদুঙ ওইবা ৱাফমদা কঁরমতা অকায়বা পীবা গুমদে । ঐখোয়না উপন্যাস অসিগী পান্সিবা পন্থুং কঁরনো হায়ব্দু খন্নগে হায়রবদি বন্দেমাতরমগী অহোবা পরেংশিংনা রাজস্থানগী লৈঙেই অমদি চাঁংগী লমদমশিংগী মহুত্তা বাঙ্গালাগী অশংবা লৌবুক লমহাংশিংব্দু তাকচরবসু অমসুং মদুনা মী-ফ্রোডু কুস্তা নরগা নিফু ওইরিবা ভারতবাসীব্দু খঙহনবগী মহুত্তা বাঙ্গালী ফ্রোডু তরেংতমক তাকচরবসু ঐখোয়না মদু খৌওইনা খল্লদবগদুম ইতিহাসগী ওইবা উচনগী গুমখৈশিংব্দু খৌশারদুনা মসিগী মপানগী ওইবা গদুণ অদুতমক লৌগনি ।

মসিদা হংবা ৱারিবদি মসিগী মপদুঙ ওইবা পান্দক্ষম কঁরনো অমসুং বিক্ষমচন্দ্রনা করন্না 'অশেংবা মতৌশিং অমসুং কঁবিগী মঙলান' লোয়নহনবগে হায়ব্দুনি । সত্যানন্দ, আনন্দমঠ, খুদাইদগী ন্দংগীওইবা থাক্কী লম্বোইবিশিংগী লাইনিংফম লিংখৎলান্সিবা মহাক্কা মশাব্দু বৈষ্ণব ধর্মগী মরমদা শন্দোৱা তাকপা মীশাঁরু হায়জৈ । মহাক্কী বৈষ্ণব ধর্মসিদা শ্রীচৈতন্যগী খোৎনৌরবা অমসুং

মেণ্ডলবা বৈষ্ণব ধর্মদ্বন্দ্ব নত্তে, বঙ্কমচন্দ্রগী লাইফ-ওফ-কৃষ্ণ (Life of Krishna) অমসুং অতৈ ধর্মগী ওইবা অণেনবা রারেংশিংদা শৃগায়না তার্কিবা মহাভারতা য়াওঁরিবা মশাগী ওইবা বৈষ্ণব ধর্মদ্বন্দ্বনি। মসিদা ঈশ্বর আসি অচুম্বদা ওইবগদ্বন্দ্বা ন্দংশিবদ্বাদি অদ্বক হারুা কনশিবদ্বা মণ্ডগী মশক ওইনা উৎলম্মি। মহারুা শক্তিগী খুৎলাইদ্ব মখুত্তা পায়রদ্বনা দ্বিণ্ডসু তোই, অদ্বগা ঙাক-শেনবগী থবকসু অদ্বমক-পাণ্ডথোকই। ইতিহাসগী ওইবা খল্লনিংঙাই মতা অমা হেত্তা ওইজরবসু মদ্বমকুা বঙ্কমচন্দ্রগী থোইদোক হেলেদোকপা মতোদা করিসু মতেং ওইরোই হায়বাসিদি ময়ান্না য়ানরগদ্বা রাফান্নি। মশাগী ওইবা অমসুং তোপ-তোপা মতো করিনো হায়বা তারবদি, মাগী মরৈবাক নীংবগী রাখল অমসুং মরৈবাকপু মমা ওইনা উবা মিৎয়েংসিনি। সন্তানশিং আসি ইমা মাগী মচাশিং ঙান্তনি অমসুং অতোপা মরী অমম্বক থিরুদ্রে। গমা-অমা ওইনা য়ম্মানবগী পদ্বিন্দা খদ্বাইদ্বগী শেংলবা মতোশিং অদ্বগী মহুৎ মানা শিল্লি অমসুং ধর্মগী খদ্বাইদ্বগী অথোইবা অদ্বসু মহারুি। মঙোপদ্বগী হেনবা অমসুং রাংবা অমা লৈদ্রে ; খদ্বাইদ্বগী অথোইবা ঈশ্বর অমদা ঐথোয়না খনগদ্বা রাখল ঙল্লমক ইমা মানা মহুৎ শিনহলে, পদ্বমকুগী অথোইবা অমা ওইনা, ঐথোয়গী লন্বাইগী ওইবা মরী ঙুয়া থদ্বত্তনা, অম্বক য়েৎনবা তৌরদ্বনা মানা হায়বা ইনগদ্বনি হায়বাসিনি, মাগী দাবী। মরম আসিদ্বগীনি সন্তানশিং আসিবু তাইবংপানগী অপাম-মিহৌ পোত্ত্বা সন্ন্যাসীশিং ওইহিল্লবাসিসু।

করিগদ্বা রাখল অমা ফনা নিংথিজরবসু মদ্ব অহিংবা খুদ্বমশিংগী মতেংনা ফোণ্ডোকবিদি মদ্বদ্বা কলাগী নিংথিবা মফোণ্ডোক অদ্ব য়াওঁদে হায়না লৌগনি। মরম আসিদ্বগীনি কলানা অরেণ্ডবা অমসুং ময়েক শেংনা ফোণ্ডোকপা চিরিত্রিংশং পাম্মিবাসি। মহেপ্ত্র অমসুং কল্যাণীনা মখোয়গী খুৎগী ময়মদ্বগী চেৎলকখ-বগী রারীনা উপন্যাস অমিগী অহৌবনি, অদ্ববু হেমচন্দ্র অমসুং মূণালিনীগদ্বন্দ্বা মখোয়না রারী চখবদা মতেং পিবদ্বনি, অদ্বগা মখোয়বু য়ান্না তোয়না মীয়াম মমাংদা পুথোকবসু মহেপ্ত্রনা সরকারগী মায়েত্তা হৌ-বা ইরাংশিংদা শরুক ফনা য়াজরবসু চাপচাবা মত্তংগী সত্তান হায়বদ্ব ওইদ্বনা মখোয়গী রারীসি অদ্বক হারুা মরু ওইদে। সন্ন্যাসীশিংনা শরুক য়াংখিবা অকিবা অকুপা থৌদোকশিং অমসুং লাম্বফমশিং য়ান্না ইচুং থোনা তাকই অদ্ববু চুম্বগী তাকপিসনিদি উপন্যাসগী মশক তাকপা হায়বদ্ব ওইদে। ইমা মাগী খুকৌ আসি করাগী

মৃতিক মপাল নাইদবা অমসদং ময়ামগা মান্নদবা মতোনো হায়বদু সত্যানন্দগী লেফাটনেণ্ট (lieutenants) অনি—ভবানন্দ অমসদং জীবানন্দগী রারীদগী খঙবা ঙ্গিম্মি। ইমা মহাক্লা অমদু হংনবা তৌদনা তাইবংগী ওইবা অফা-অপদুন ঙ্গমমক খাদোক্তুনা মঙোল্লা চঙজগদবনি হায়না দাবী তৌরি, অদুবু জীবপান-বগী য়েহেলো-ঔদগী লোয়নরকুবা পদুকুংবু হুমদুনা পদুরিব অমসদং অরাবা কয়া তক্তনা পিরিবা ইথিংশিঃ—জীবপানবংশিঃগী মশাদা শাগোল্লরকুবা নিপা-নুপী অনিগী মরস্তা অমনা অমবু শুমহৎনবগী মরমদনা কমদৌবা? উপন্যাসসিগী শোয়ফদুবা মীৎয়েং অমগী মখাদা য়েংলকপদা কল্যাণীসি মহেন্দুগী নুপী অমা ওইনা লৌবদগীদি ভবানন্দগী রাখলগী মদুম্ম শেমগৎপদা মতেং পাংবী নুপী অমা ওইনা লৌবনা হেন্না মরু ওই। মসিদা য়ান্না চেংশিনবা মওংগী ভ্রামা অমা উবা ফংবদা নক্তনা লালহৌবা অমনা করিগদুয়া মতমদা নত্রগা অতৈ মতম-শিঃদা থেংনগনবা অরুবা থৌদোকশিঃদুসু উবা ফংই। হায়রিবা অরুবা থৌদোক অদুমক মওং অমদা ওইজরবসু জীবানন্দগী পদুনিদা অদুম্মক থোকই। মহাক ময়ুম্ম পাল্লবা নিপা অমনি অদুগা মাগী নুপী শান্তি-উরুবদগী মাগী রাশক কায়াথি, অদুগা মাগী নুপীদিদি লাইনিংবংশিঃগী মরস্তা য়াওদুনা সন্তানশিঃগী মরস্তগী লান্মী পুথোকুবা হোৎনবগী থৌনাফবা থৌদাং লৌরিম্মি। জীবানন্দগা শান্তিগা পুন্না লৈমিন্ৰৈদি হায়ববু নিপা নুপী অনিগী মরীদিদি নও। মথোয় অনিগী মরস্তা লৈনবা অপাম নুংশিগী রাখলদু শুম্বেদোরস্তুনা ফিদমশিঃ, মরৈবাক-নিঙবা অমসদং ধুম্মগী ওইবা লম্বী থিবদা মরুপমপাংগী ওইবা রাখল পোকহ-নিথি। অসদুনা মৈশানা শুম্বেদোরকপা মতৌগী রারীসিদা উপকথাগী মমি তাদবদি নতে, অদুম ওইনমক মসিদা য়াওরিবা উপকথাগী মওংসিনা অরুবা রাফমগী অশেংবা মশক নত্রগা পিনিংলিবা পাউজেলগী মরু ওইবা মতাংদা ময়েক শেংহম্বদি নতে। লালহৌবা অমসু ওইবা অমসদং নুপীসু লৈবা হায়বসি খুদোং চাদবা মওংগী থৌরাংনি হায়বসি গোকী (Gorki) গী উপন্যাস পারুবদগী খঙবা ঙ্গিম্মি; বঙ্কিমচন্দ্রনা রাফমসি খুদোংচানবগীদি খন্দুনা য়েংশিনিখদে। লাল-হৌবংশিঃগী মফমদিদি মহাক্লা পদুম্মকপদু কোনশিনিবনি, অতৈদা থম্বা নুংশিবগী মরী ঙ্গমমক থদৎলগা মথোয়গী দমস্তা মফম খুদিংদা শুম্বেদুনা লৈবা ঙ্গিম্মনি। মসিদা ওইরকপা—য়ারিবা হায়ববু য়ৈথায়নবা, অরাবা নত্রগা মপুঙফানা শুম্বেদোকুবা মতৌ নওনা অমগা অমগা তাইশিল্লাবা মওংদি খক ওইরৌই।

ইতিহাসগী মন্নি অসি আনন্দমঠতগীদি, দেবী চৌধুরাণীদনা হেন্না নিংখনা তাই। মসিদা পল্লিবা মতমসিদি, রারেন হেষ্টিংস (Warren Hastings) না ভারতবর্ষদা লেঙদবা তঙ-তাবা শাসন অমা থমদিষ্টেগী মমাং মহম্মদশিংনা পানবা লোইশিল্লমদাইগী মতম, বাঙ্গালাদা আইনগী মওংতাবা মতো লৈতবা মতম অদুমসি। অসিগুম্মা অরা-অনানা থল্লবা, লৈবাক নিংখনা ঙাকপা ঙমদবা মতমসিদা বাঙ্গালাগী জীলা খরদা ডাকুশিংনা হুরান-চাঁনু তৌদনা মাঙ তাকহল্লমসি, মখোয়শিং অদুগী মনুংদা অনিগী মমিংদি হণ্টর (Hunter) না মাগী ষ্টেটিসটিকেল অকাউন্ট ওফ বেঙ্গল, (Statistical Account of Bengal) ভোলুম vii (vol. vii) দা পল্লি—ভবানী পাঠক-অমসুং মাগা মীচঙ ওইদনা হিখস্তা পুন্সি-লেল্লম্বী দেবী চৌধুরাণী কোবী নুপী অমগনি। অদুবু মসিদা রাওরিবা মপুঙ ওইবা চরিত্রশিংসিদি ইতিহাসগী অচুম্মা মতোদগী থৈদোকই, ইতিহাসদা রাওরিবা পাঠক অদুদি বঙ্কিমচন্দ্রনা পুথোরিক্কা মঠে-মশিং হৈরবা, মীগী কালনবা তোবা মীশক অমা হায়বদু ওইদে, অদুগা দেবী চৌধুরাণীদি তশেনমক মীগী মপোৎ-মঠে-মল্লমসি অমসুং লুট তোরসি, চুম্মা মীয়ামদা উৎপা নতে হায়বসি ঐখোয় ঙল্লমক্কা খঙলবা রানী। অরা-অনংগী মতোদু তরং তরংনা উলি অমসুং ইতিহাসকারিশিংগী মততসু রায়া চুম্মা উলি হায়বসিনি, অদুবু চরিত্রশিং অমদি মখোয়গী মশাদা চেল্লিবা রাখলশিংদুদি বঙ্কিমচন্দ্র মশামক্কা ওইবা মতো ঙাঙনি।

অরোইবগী উপন্যাসশিং অসিদি রাখলনা শাগৎপা ঙাঙনি হায়বসি মথস্তসু পনখে, অদুনা অফ-ফুন্ডা-লৈনগে হায়বদি হিরম অমসুং চরিত্রদগী রাখলনা শাগৎপা মতোরোমদা চখবগী মহত্তা মদুগী ওল্ল-লৈনবদা রাখলনা শাগৎপা মতোগী হিরম অমসুং চরিত্ররোমদা চখরকনি। বঙ্কিমচন্দ্রনা মাগী ধর্মগী ওইবা রায়েং অতেনবশিংদা দার্শনিক্কা লৈনবা কয়া উলিবা চাওখৎপা মতোগী ধর্মদু উৎপা পাসি। চাওখৎপা নরুগা ধর্মনা থঙহল্লিবিদি হকচাংগী পাস্তলগী ওইবা, ফজবগী অমসুং নুংগী ওইবা হায়বা পুন্সিগী পাস্তলশিং অসিবু চাংআলনা চাওখৎহলবনি অমসুং মসিগী চাওখৎলকপগী মঠেনা লম্মায়গী ওইবা অপাম্মশিংবু খুদুম চন্দ্রনা, মশাগী ওইবা অরামলবু মিৎচিনফাওবা হেন্না য়েংদনা নিপা-নুপীশিংনা মখোয়গী মথো পাঙথোকপনি। হায়রিবা মওং অসিদা চখবা থবক অদুতনা ঈশ্বরগী মায়কৈরোমদা চঙাশিনবা ঙম্মি অমসুং হায়রিবা ধর্ম অসিদি

সমাজগী থোশিংশদগী হন্দোকপা হায়না খঙনবা থাদোকপা হায়বদগী মতেংনা ফংগদবা নত্তে, তাইবংগী ওইবা শিন্হাশিংশি পাঙথোক্লবতদা ফংগদবনি। মসি মহাভারতা ইব্দঙো কৃষ্ণনা তম্বিখিবা পাড়া, গীতাগী পাউজেলদর্নি। রবীন্দ্রনাথ ঠাকুরনা মসিগী মতুং তাবা ওইনা হায়রকাঁখবগদুয়া, 'অরা-অনংদগী নাত্তোকপা? অরা-অনংদগী নাত্তোকপা হায়বসি কদায়দা ফংগদগে। ঐথোয় পদ্মমক্কী মপ্দ ওইরিবা মহাকস্দু হরাউ-হরাউনা লৈশেম-নদুংশেমগী লৈপদুলাদা শরুক রাই; ঐথোয়গা মাগা মতমপদুয়গী ওইনা তংনা-থানবা যাদুবা মরী থাম্মি।'

ভবানী পাঠক্লা ধর্ম আসি শন্দোকই অমস্দং প্ৰফুল্লনা হিংলিবস্দু হায়রিবা ধর্ম আসিদনি। মহাক্কী মকুবোকা মাগী মমাগী মরমদা ফত্তবা করা ঙাংনবা তারদবদগী মহাকপ্দু মপ্দুরোইবগী য়মদা লৌশিনখিরমদে। মহাক্লা খঙহৌদনা মপান নাইদ্রবা লন-থুমগী মপ্দু ওইখি অমস্দং মমিং লৈরবা ডাকু ভবানী পাঠক্সস্দু থেংনিখি, মহাক্লা মঙোশ্দা মরীক চুয়া তাকাঁপ-তাম্বিবগী মই ওইনা মাগী প্দুক্ৰিংশী পাজলশিংশ চাংমাননা চাওখৎহন্দুনা দেবী চৌধুরাণী হায়না তাইবংপান আসিদা পুথোরকাঁখি, মাগী রাণীগী ওইবা থৌদাংশিংশ পাঙথোক্লবা—অশোনবব্দু কনিবিবা অমস্দং ফত্তবিশংব্দু দাঁও পিবা—মপ্দুঙ ফানা অপাম-নদুংশিংশী রাখল চেন্দবা মওন্দা, অকিবা য়াওদনা অমস্দং মশাগী কান্নবগী অপাম্বা রাখল থমদনা। চই মঙাচুপনা হায়রিবা থোশিংশ আসি মবেম্মা অমগী মতৌদা মশাদা নোল্লকপা মতৌগা লোয়ননা রাণী অমগদুয়া অদুগা থাদোক্লবী অমগদুয়স্দু পাঙথোক্লবা মতুংদা মহাক্লা মপ্দুরোইবগা উলৈ—য়াম্মা কুইরবা, কুইরবগী তুংদা। খঙহৌদনা মতম কুইনা তদ্মুরবা মহাক্কী য়দুয়াল্লবী ন্দুপীগী মপ্দুক্ৰিংশী পোকপা ইখিনশিংশদু মিংকপ থোরকই, মনিদা তাকপদি ভবানী পাঠক্লা মঙোশ্দা শিন্হারিবা মথোশিংশদগী খুদুডু-মায় লৈথোকপা হায়বসিনি। শম্মা অমগী মফৈ শাংথনা রাণীগী মতৌদু চেনিখিদে। অহানবদি আইনগী রাংমদা চংলুবগীদমক মহাক মশানা মথোঙ-থোংনা চঙদনা ইংরেজীশিংশনা ফাঁসি তৌদনা হাংহনগে খনিখি অদুব্দু মপ্দুরোইবনা মাব্দু লৌশিনবিগনি হায়বগী চপ চাবা খাজবা পিরকপদগীদি হৌজিকস্দু হিংনিংবগী অপাম্বা পোক্লি। মতম চানা িংলকপা নোংলৈ-নদুংশিংশ—ঈশ্বরগী ওইবা রায়েল অমনা—মহাকপ্দু কনিবিখি অমস্দং মপ্দুরোইবগী ইম্দং মনুংগী থৌ, মাগী থম্মায়না 'খুদাইদগী হত্ৰবা মওংগী থৌদাংশিংশ মশামক্লা লৌজরবনি' খনবদুদা হল্পকাঁখি। অদুব্দু মহাক্লা প্দুক্ৰিংশ খোয়দাঁখিদ্রবা থরানিমাচাক্সুয়া

লাপথবা মতো অদ্ভুত কাউবা গুল্মমদে। মহাক্ষী লোম্বনী নয়নতারা যাওনা মীপদ্মে খৃদিৎনা মাগা লোম্বনবদা নৃংগাইবা পোক্ৰামি। নৃংগাইবগী মশীং লাকঙমদ্রবা লৈপ্ৰনাসিগী মরস্তা মহাক্সা তাইবংগী অরা-অনাদগী খাদোকপা অমসং অশেংবা নৃংগাইবা হায়বদু ফংখি।

উপন্যাস অসিদা পিরিবা সমাজগী অমদি ইমং মনংগী প্ৰনিসগী ওইবা থোদোক্ৰী মতেক মতেক ওইবা বারেংশিংসি য়াম্মা নিংখিজ্জৈ, মহোঁশাগী ওইবা মতোঁশিং অমসুং আইনগী তঙ-তাবা মতো লৈতবগী ফিভমশিং অদ্ লিংজ্জেল পানবা মতোঁনা ময়েক শেংনা উৎলি। অদ্গা মপ্ৰুঙ ওইরিবা হিরম-চাওখংপা মতোঁগী ধর্মদা লোম্বনরিবশিং অদ্ভুত নিংজিং-মাংজিংনবা অমসুং মচু তাদবা মওংদা প্ৰুথোকই! হোঁখ্ৰবা কুইরবা মতমগী ওইবা ঐতিহাসিক উপন্যাস অমা ওইরবিদি তুমিলা খাঙবা য়াবা অদ্গা ইমং-মনংগী প্ৰনিসগী বারীদিদি চুদবা ভাবনা পংশাদা শাগংপা মচাক অমসু য়াওবা থেংনে। ভাবনা শাজিনবা মতোঁগী অয়োঁবী খাঙ্কি শ্ৰুপ্পদগী প্ৰফুল্লগী মথ্ৰাই কল্লনবগীদমক ঈশ্বরনা খারকপানি হায়না ঐথোয়না খল্লা ইথক ইপোমগী থোঁদোক্ৰুনি। মসিবু ঐথোয়না য়াওহল্লবদা প্ৰফুল্লনা দেবী চোঁধুরানী ওইরকাঁথবগী প্ৰনিসদ্ হাঁজিন-হাঁজিনা চমল্লাবা পোকহাঁলি। চহি-মঙাচুপা তোংঙান-তোংঙানবা হিরম কয়াদা মহাকপ্ৰু নিংখিনা তাম্বুরান্দি, খংনা চৈনবগী মহেদগী অরাংবা খাক্ৰী দর্শণ ফাওবা : অদ্গী তুংদা মহাক্সা মাগী রাণীগী ওইবা থোঁদাংশিংদা চঙশিনাখি। অদ্ভুত হিরম অসিগী খ্ৰাইদগী মরু ওইরিবা অসিগ্ৰুয়া পাঙ্গল ফুদেকপা মতাং অসিগী বারীসু চুম্দিংনা উত্তে, রাহে তরুত্তগী হেল্লা তেনখ্ৰবা রাহে পরেং অমদা শ্ৰুপাচিল্লাগা ফোঙদোকই ; অমসুং মতুংদা প্ৰফুল্লনা তশেংনমক মদ্দদা খোয়াদাবা পোকখিদ্ৰবরা? মহোঁশাগী ওইবা পোৎশক অমনা হেক শোকপদা প্ৰাঁথবী প্ৰুয়া মঙোল্লগী তোংঙানিখি। মসি য়ম-পাল্লবী ন্দুপী অমা ওইরবী মহাক্ষী মশাগী কাল্লাবা থির্বনি—তশেংনমক লল্লাইগী ওইবা পোৎশক—মসিমল্লা মরাল ঙাকথোকই অদ্গা মাগী রাণীগী ওইবা মতোঁদদ্ মসিনা করিসদ্—নস্তবা মতোঁদা হনুহনিখি। মহাক্সা মপ্ৰুরোইবগী ইমং-মনংগী থোঁপ্ৰুদনা য়ম্মাল্লবী ন্দুপী অমা ওইনা চাওখংপা মতোঁগী ধর্মদ্ লোঁল্লি হায়না হায়নবা য়াই। অদ্গা মসিমকস্দ্ অরোইবা পন্দুত্তা হাখ্ৰু-হাখ্ৰুবা মওংদা অম্ভুং হন্বা পল্লয়দ্ নস্তনা মথা তাবিদি ঐথোয়না খঙবা গুমে। মায়কৈ অসোমদা য়েংল্দ্ৰগীদি উপন্যাস অসিগী চপ চানা হোঁগৎলকপা মতাং অমদা লোঁশিনবা

হায়বদু ওইরে নত্রগা অহোঁবা চঙখোঁল্লি, ময়াল ওইবা মতাংদা পোৎলুদম হেঁজ্ঞনা হাপাঁচাল্লি অদুগা অরোইবা মতাংদি যাওদে হায়নসু হায়বা য়াই। ঐখোয়না হেক খঙইবা হায়বদু পুফুল্লনা মাগী ইমুৎ-মনুৎগী থবকশিঃ য়াল্লা হেঁশিঃনা পাঙথোকই অমসুৎ মাগী অকোয়বদা লৈরিবা মীশিঃবু মহারু পেলহনখি হায়বা অসি ফাওবদনি। মাগী মপুৱোইবনা মাগী মায়োস্তা লৈবা মতোঁদু হুতুখিবদগীদি মসিনা ঐখোয়দা শীংথাবা য়াবা মতোঁ অমা ফাওবা পোকহন্দে। দেবী চৌধুৱাণীনা তন্মকখিবা অকিবগী মশক ওইরবা মহেঁশিঃবু কীরসু নত্তবদা শিঃজিঃখি হায়বসি হেক খল্লবদা মসি খঙহাই হাইগৎলুৱগা মওংচাদনা খংতা তারকপা মাল্লি।

গীতাদা শুগায়না তারুবা অধ্যায়িকী ওইবা অশেংবা অচুম অরানগী মত অমসুৎ পুর্কিঃ চিংনিংঙাই ওইদবা থবকা মরী লৈনবা মাগী অরোইবা উপন্যাস সীতারাম খেংনরুবদগীদি কলাগী হেঁশিঃবা মতোঁদা হেন্না ফৎচিল্লন্তবা মতোঁ অমা উবা ফংই। মসিদা ইতিহাসগী পা-রবা লৈরোন অমদি যাওই, অমসুৎ ময়ামদগী তোংঙান তারবা খৌদোকশিঃগী দৃশ্যশিঃ, মরু ওইনা অহোঁবা পলুপ্তা পল্লিবদু য়াল্লা মপাঙ্গল লৈবা মওংনি। তশেংনা হায়বদা ইতিহাসকারিশিঃগী অচুম-অরানগী মত লৌনিংঙাই ওইরিবা যদুনাথ সরকারগী মততা ব্ৰিঃমচন্দ্রনা ইতিহাসগী ওইবা অচুমা কয়াদগী মনিঙতল্লা ইজরবসু মহারু ভরানিপালশুবা শতাব্দীদা বাঙ্গালাদা শোকাঁখিবা লানগী লাঞ্জোং তাকপগা লোয়ননা সমাজগী অমদি রাজনীতিগী ওইবা পুর্নিসগী থাজবা য়াবা হিসাব অমা পিরশিঃ।

অচুম অরান অনিগী লৈমাইদা শেমাঁখিবা হিরমদি খুর্জি য়াওদবা অপায়ুগী মহাওনা অচোঁবা মী অমনা লৈখা তাঁখিৰনি। এণ্টোনী (Anthony) গল্পা সীতারামসু নুপী অমগীদমক মাগী তাইবং মঙুলান পুৱা মাগুঁখি, অদুৱু মানা নুৎশিঃজিঃরিবা নুপী—স্ট্রী—ময়ামদগী তোপ-তোপী, ক্লেওপত্রা (Cleopatra) গুৱী ওক্তবদী নত্তে, তোঁইগুৱসুৎ মহাশু ভাঁকু লৈবী নুপীনি অদুৱু মণ্ডোল্লগীদি কায়নিখরশিঃ, মরমদি মহাক লুহোংলবী নুপীনি অমসুৎ সংসারগী অরা নুৎঙাইবু খাদোক্ৰবী লয়োইবীনি। অগুৎক নুৎখিল নুর্মিদাং নাইদনা সীতারাল্লা মাগী মনাস্তা লৈবা অদুৱু য়াগনি, অদুগা সীতারাল্লা মাগী মশা ফাওবা শোক্লেই। মসি ওইখোৱরোইদবা ফিভল্লি ; মসিনা হেক ওইবা য়াঁরিবা হায়বদু লুৱবা অপাম নুৎশিঃগী থবকশিঃবু য়াল্লা হেন্না নকশিঃবা মতোঁদা মতা খায়না খায়না

ফিভমসিদা করি করি তোঁবা য়াবগে হায়বদর্দনি। শ্রী ময়ম্ পাল্লবী ন্দুপী অমা হায়বদর্দ ওইরবানিনা, মাগী থনাইদগী মরদ্র ওইবা অমত্তা ঙায়রবা মথৌদি মাগী মপ্দুরোইবগী চুমগী অপাম্মশিংশদর্দ থুংহনবা হায়বর্দসিনি। মাগী লাইনিং লস্বীগী ওইবা পান্দমশিংশনা মদর্দ খুদন্তা থাদোকহলি, মসিব্দ মাগী মশাদা য়াওঁরবা ন্দুপী অমা ওইবগী ইচম-চম্বা প্দুরিংশগী ইথনশিংশদর্দ মাঙহনবর্দনি হায়না খলি।

প্দুম্মক অসি অর্থ লৈবা—নরুগা লৈতবা দর্শণ শাস্ত্র হায়বদর্দ ওইবা য়াই। অদর্দ কলা হায়বর্দসিদি শ্দুম্মগী দর্শণ শন্দোকপদর্দনি ওইদে, মসিগী মরদ্র ওইবা মথৌদি অহিংশা খুদমশিংশ শেম্বনি। উপন্যাস অসিগী অনিশ্দুবা তুংখায়দা শ্রী অসিব্দ অহিংশী ন্দুপী অমা হায়বদর্দ ওইরবরা নরুগা রাখলদগী থোকপা মশক নাইদবা পোৎশক অমা হায়বদর্দরা? য়ান্না মরা চেংখবা লাইনিংবীগী লৈরোন অদর্দ ফাওদত্তনা ন্দুপী ওইবীগী আপম্মা কয়গী ইথিল ফাওরকর্খ, অম্দুকস্দু মানা মাগী ওয়া জয়ন্তীদা রাজা য়াওনা মাগী য়েক্ৰবা তরানিথোই লৈ, লাইনিংবীগী রাখল নত্তনা লোয়নবী অমগী ওইবা রাখল কয়া তত্তনা পোক্কই হায়না হায়খ। অদর্দ মসিদি অধ্যায়িক্তী ওইবা য়ৈখায়নবা কয়াদর্দগী শ্দুম্মগী মঙাল অমর্তনি, জয়ন্তীগী পাউতাক মতুংইন্বা, নান্নোত্তনা চের্নিখদর্দনা অমস্দুং মশামক ময়ামদর্দগী তোখাইনা তাদর্দনা মাগী অরুবা রাফমশিংশদর্দ শন্দাইখি অমস্দুং কলাগী নিংখিবব্দ হৌঞ্জনা শেমাজিন শাজিনবগী মতোঁদা কথোকই। মসিগী পার্শ্বাথবা মতোঁ অমস্দুং মসিদা থোরকইবা চয়েৎনবা কয়সি রজনীদা লবঙ্গলতা, অমরনাথকী থৌদোক অমস্দুং শরতচন্দ্রগী ফাওরবা উপন্যাসতা রাজলক্ষ্মীগা শ্রীকান্তগা অনিগী মরত্তা খল্লিরা অমস্দুং নিঙবা কয়বা মতোঁগা য়ান্না নিংখিবা মওঁদা চাংদস্নবা য়াই। বর্কমচন্দ্রনা অব্যায়িক্তী ওইবা য়ৈখায়নবা কয়সিদা নৈনবা তারবদি ঐতিহাসিক উপন্যাসদা তত্তনা শৈখারিবা লৈবাক কয়া লিংখিখবা অমস্দুং লৈখা তাখিবগী স্বাকমশিংশ অদর্দগা খুদ্বিন খুদনান্নোত্তগী ওইখিবা মী-মীগী লাইবক্কা তম্মা ন্দুংঙাইবা মতোঁশিংশ অদর্দ মহাক্কা থৌশাদবা তাবনি-হায়না কনাগ্দুম্মনা য়েৎলকপস্ব য়াই। অদর্দ উপন্যাসকী-লমর্দদি মসিনা হেন্না চাউবা রাহং অমা অদর্দম্মক ওইহিল্লিঃ 'লানগী অমস্বং ধর্মগী পোৎলমশিংশ' তাকপা ঐতিহাসিক উপন্যাস অমনা-য়ান্না হেন্না কুপিশিলা য়েংবা মনোবৈজ্ঞানিক ওইবা হিরমদা চঙুবা গুংগদ্রা? ঐখোয়না হেক হায়বা গুন্নিবা হায়বব্দ করেম-কথাইনবা থৌদোকশিংশ অমস্বং অরেঙবা দৃশ্য কয়ানা থল্লবা সীতারায়্যা মী ওইবগী লমচৎকী হেন্না লর্দশিল্লবা অরুবা থৌদোকশিংশগী ফিবান ফাওবদি উৎলিসিদিনি।

মরিশুবা গল্প

সাহিত্য সমালোচনা

শীংখা বা য়া বা উপন্যাসকার অমা ওইবগা লোয়ননা, বঙ্কিমচন্দ্র মশক নাইবা সমালোচক অমসু ওইবগা, অদব্দ শেমজিন-শাজিনবগী মায়কৈদা অথোইবা কলাকার অমা ওইখবনা অমসুং কলা অমদি সাহিত্যগী অনোবা য়াওন পদ্রকপাদা অচোবা খোদাং লোঁখবনা অফ-ফক্তা-নৈনবগী রাখল অমসুং থবক্তা মানা পিরম্মা খুদোল খরা মখৈদি মমি শামাখ। মরক মরক্তা তাকপি তিম্ববগী মন্তুদা তুমিন্না-তপ্পা চখবদ্ব খুদমজিন্নগদি মাগী সমালোচনা য়ান্না শিঙথানিংঙাইগী মওংনি, মরমদি মদি মনুং ফাওনা উবা-গুঁমি, মচং ওইবা মওংদা ই, মচা-খায়না নৈনৈ অমসুং তোঙান-তোঙানবা রাফমদগী ময়ামগী ওইবা রাফম অমা পদ্রকপা গুঁমি, কাঙল্দপ-নাইবা মতোদগী নান্নোকই, শম্মা, রাহে অমদা, চাংয়েংনি হায়বসিনা মসিগী খদাইদগী চুনরবা—লোন্দানি।

বঙ্কিমচন্দ্র মরুওইনা-মাগী লিংজেল অমসুং খোঙজংদা হৌজিক মতমগী-ওই। করিগদ্বা মওং—খরদা মমাংগৈগী মতো হিঙ্গনবা হোৎনবা মীশক অমা-ওইজরবসু, সমালোচনাগী মতাংদি সংস্কৃত অলস্কারদা শিজিন্নরিবা লোন্দাশিংদু হৌজিকী মতমদি অর্থ য়াওদ্রে হায়দনা পারি-পদি হাঙ্ডগী চথরকপা ভারত মচাশিংগী ওইবা সাহিত্যগী অফ-ফক্তা নৈনবগী মওংদব্দ বিদায় পিরগা নোনা হৌরকই অমসুং মীওইবগী লমচৎকী ওইবা-মশিং থা বা গুঁমদবা লোনৎ-শাজৎ অমসুং ভাবকী মতোব্দ নিপাল নরুগা মাপলদা হনুহনবদব্দ মহারু য়াদে। মরম অসিনা ঐখোয়না পিঙতাশিংব্দ খুদরম্মগা মখোয়ব্দ অমসুং মখোয়না শেমজিন শাজিনবা রাহেশিংদু থাদোকানি। বঙ্কিমচন্দ্রগী হৌরকপা মতাংদি মীওইবগী মশাদা শাগোল্লরকপা ফজবা পাম্মা মতোদদগীনি, মসিব্দ তোঙান-তোঙানবা মওং কয়াদা পদ্রথোকরকই। মহাক অদনা মসিব্দ মচু, মওং-মতো, লেঙ-খোৎপা, খোঞ্জেল অমসুং অর্থ-চেনবা রাহেশিংনা ফোঙদোকই। মচুনা পায়ে ওইদনা ফোঙদোকিবা কলাকার অদু লাইয়েকপা হায়রগনি। মওং নাইবা পোৎকী অপাম্মা মতোদু পায়ে অনিনা ফোঙদোকপা য়াই। উপাল-রাপাল অমদি মথদাই পানবা জীবশিংগী তাইবংগী রাংমদা লৈবা পাক-চাউবা পোৎলমশিংগী মওং-মতো পদ্রথোকব্দ।

হোৎনরিবা কাণ্ডব্দ অদ্বব্দনা আর্কিটেকচর (architecture) ওইরে, অমস্বং উপাল রাপাল অর্মাৎ মথনাই পানবা জীবিশংগী নিংখবা মওং-মতৌ মান্নবা প্ধোৎকনবা হোৎনরিবা মথোয়দব্দনা মর্ন্তশাবা হায়না খঙনরে। জগোইনা হকাচাংগী শাথেঙগী থোরকইবা ফজবা মতৌদ্ উৎনবা হোৎনবনি, খোৎজেলগী ফোঙদোক্কা পাঠেবনা ইশে-নোংমাইনি, অমসং অর্থচেনবা রাইশিংনা কবিতাগী শাদোংনি।

থোইদোক্কা মীপ্ধম খ্দিংনা খঙনিংঙাই ওইরবা অমস্বং লায়না পাঙথোকপা য়াবা মচা খায়না নেনবা মথক্কা মতৌসিনা অরিস্টোটল (Aristotle) গী পোইটিঙ্ক (Poetics) ব্দ নৌহোননা নীংশিংহল্লি। ব্ধিকমচন্দ্রনা মরনাইগী ওইবা মওংদা কবিতাগী তোঙান-তোঙনবা মওং করা থোক্কা খায়দোক্কা হোৎনে (শের্মাজন শার্জিনবা সাহিত্যগী হেন্না পাক-চাউবা অর্থদা লোরদ্বনা)—ড্রামা, মহাকাব্য, গীতিকাব্য আসিনচিংবা। অদ্বব্দ মহাকাব্যগা ড্রামাগী খেন্নবা তাকপগী মতাংদাদি মহাক অরিস্টোটলদগী থৈদোক্কা চংলি। অনিমক অসিদা রারী-রাতাই শা-নবা য়াওবগ্ধম থৌদৌকশিংদ্ব থবক ওইনা চখবগী মতৌস্ব য়াওই, ড্রামাদাদি মদদা য়াওরিবা মীওইশিংগী রারী-রাতাইশিংনা, খ্দিংমক ফোঙদোক্কা চখবা কবিতা, অচাৰা মহাকাব্যশিং নদ্রগা অপিকপা মওংগী শৈরেংদা ইবা রারীশিংদা থৌদোক খ্দিংমক থবক ওইনা চখবা হায়বসিনা মরদ্ব ওই, মরম অসিদগীনি মথোয়শিং আসিদাদি হিরল্লা চরিব্বদ্ব নমহত্ত্বনা চংলিবা। মতাং অনিদা ব্ধিকমচন্দ্রগী মশাগী ওইবা খ্দিদোলদি মাগী গীতিকাব্যগী সংজ্ঞানি। মীওইবগী প্ধিক্কাং অসি অকপা ফংনা লুয়বা মওংদা লৈ, সাহিত্যগী-মন্ধং চল্লিবা মহাকাব্য নদ্রগা রারী লীবগী মওংদা চখবা কলাশিংগী মপান থোক্কা উৎলিবা থবকশিংনা ফোঙদোক্কা ওমদবা অদ্বাদি ড্রামাগী খ্দিইদগী চুনরবা খ্ধল্লয় ওইরিবা রারী-রাতাই শানবনস্ব তাকপা ওমদবা মীওইবগী অরা-নুংঙাইগী ওইবা প্ধিক্কাংগী ইহল করা অমা লৈ। অসিগ্ধুয়া অরা-নুংঙাইগী ওইবা প্ধিক্কাংগী ইহলশিং অসিগী মশক খল্লমখৈদি মোনোলোগ (monologue) কী পাঠেবদনা উৎপ-ওঁশিম, মখা অম্ধক বীপান্না তুং ইন্দ্বনা ইশে ওইনা শক্ৰবস্ব অমস্বং তশেংনমক ইশে শ্ধকশক শক্কাখদ্বস্ব গীতিকাব্য হায়না খঙনিবদ্বগী ময়ামদগী ইতোপ-তোপ্পা মওংদি মসিনি। মসিগী মরনাদি, মসিনা মহাকাব্য (নদ্রগা উপন্যাস) অমস্বং ড্রামাদগী হেনা তেজরবস্ব হেন্না ক্ধংশিনবা মতৌ অর্মাৎ মসিদা য়াওই, মসিদগীনি অতৈ সাহিত্যগী তোংঙান-তোংঙানবা মওংশিনা য়ৌবা ওমদবা মীওইবগী

আত্মাগী-ল্লরবা লৈমায় অদ্ গীতিকাব্যনা ফাওনা উবা গুম্বিস। মহাকাব্যগী
 অচৌবা অরাংবা মতো নত্রগা ড্রামাগী চয়েৎনবা নত্রগা তাইওলবা, অদ্গা গীতি-
 কাব্যগীনা যৌশিল্লবা থরাইফদ্দপা মতো হায়না ঐথোয়না হায়নে। মরী লৈনবা
 রারী লাইরিকী মত্ মফমস্ গীতি-কাব্যদা চাউনা কন্দনা লৈ হায়না বিক্ষমচন্দ্রনা
 মথা তানা মাগী মত্ পি, মাগী মতমদা ইবা কবিতাশিংনা যৌশিলবা চাং অদ্ মতম
 শাংথনা অম্ ক যৌবা গুম্বিদবনা, খ্দ্ম ওইনা হায়রবদা বৈষ্ কবিাশিং—
 বিদ্যাপতি অমস্ চিওদাস খোয়গী মিৎয়েংগী অরাপা মতো অদ্ যান্না তেন-
 শিনহল্লি। মাগী মত্ অসি চুল্লগীতা মত্ হায়বদ্ নত্রে, হৌজিক্তি তশেংনা
 খন্নিনংঙাই ওইরবনি। ডোন (Donne) দগী মহাকী মতম ফাওবগী কবিাশিংনা
 মথোয়গী অনৌবা মতমগী কবিতাশিংনা তোংঙান-তোঙানবা মরু-কয়াদগী লৌরিবা
 মচাকশিংগী কুল্লা নৈনবা মতাংদা টি, এস, এলিয়ট (T. S. Eliot) না প্লেপা
 মওন্দা, অসিগ্দ্ম্বা কবিতাশিংগী নিংথবা হায়বসিদি চুঙিশিল্লবা যাদবা কয়াদ
 প্দ্নশিল্লবা হোৎনবগী চেৎশিনবা মতোনি হায়বদ্ অর্থ লৈতবা নন্তে। মদব্
 থৌশারব্দা তৌদনা বিক্ষমচন্দ্রনা প্দ্খলকপা রাফম অদব্ টি, এস, এলিয়টনা
 খ্দ্ম চেৎনা পায়াথ।

বিক্ষমচন্দ্রগী স্মালোচনাগী যান্না প্দ্ক্রিং হ্দ্বা মগ্দ্নদি মাগী চাং য়েংবা
 মতো অদ্দি। গীতিকাব্য অমস্ জয়দেব অমদি বিদ্যাপতিগী মরমদা ইবা
 অতেনবা রায়েংশিংদ্ অম্ ক হন্বা নম্বা মতমদা মথোয়শিং অসি রবীন্দ্রনাথ
 ঠাকুরগী মরু ওইবা থবকশিং, মপ্দ্ ওইনা গীতিকাব্য ফোঙিদ্গেগী মমাংদা
 ইথবনি হায়না লমাইগী মনিওদা পিবা টিকাদা মাগী মত্ ফোঙদোকই।
 কবিগ্দ্ম্বা রবীন্দ্রনাথ ঠাকুরগী শৈরেংনা মাগীদ্গী হাল্লম্বা থোক্ৰবদি ময়্য ওইবা
 মতমগী গীতিকাব্যগা, অনৌবা মতমগী গীতিকাব্যগা অনিগী মরজ্ঞা মানা খেল্লা
 থম্বিল্লবদ্ থাঙেৎশেংনা চৎনহল্লবা তৌরমদ্ৰব্স খরমথে শেমদোক্ৰমগনি হায়বসি
 ওইবা য়াবা স্ফাল্লি। ক্রোচে (Croce) গী মত্ প্দ্ শৌগৎলদ্গী সাহিত্যগী
 কাঙল্লপ খায়দোকপদা নত্রগা—ঐথোয়না ‘সাহিত্যগী মথলশিং’ শেম্বদা অরোইবা
 নাইদে হায়বসিদা মহাক্কা য়াবসি তশেংনমক শিঙথানিংঙাই ওইবা স্ফাল্লি।
 মিলটন (Milton) গী কোমস (Comus), গোয়েটে (Goethe) গী ফোপ্ট
 অমস্ বাইরোন (Byron) গী ম্যানফ্রেড (Manfred) রারী-স্বাতাই মওন্দা
 ইজরব্স মথোয়শিং অসি ড্রামাগী মওন্দগীদি গীতিকাব্যগী মতোনা হেনজিল্লি

হায়না মহারূ হায়, অমসুং স্কেটকী ডি ব্রাইড ওফ ল্যামেরমূর (The Bride of Lamermoor) উপন্যাসগী মহত্তা ড্রামা কৌরোইদ্রা হায়না মহারূ হংলান্দি ।

দার্শণিকী ওইবা তোপ-তোপশিংগী মনুংদা অমদি ফিদমগী ওইবা মতোগা, অচুম্বগী ওইবা মতোগা, নত্রগা অফবা অমসুং ফজবা হায়বাসি কলাগী ওইবা খবকশংদা পানশিনবা তারবাদি মথোয়শিং অসি মরী লৈনবা গুস্তানি হায়বাসিনি । জনের্লিষ্ট অমসুং সমাজব্দ কেরম-কথাইনবা মওংদা শৈরেং ইবা ঈম্বর-গদুপ্তগদুস্বা লেখক খরদি মথোয়না থেংনরকপা অমোৎপা মতো নত্রগা অরাপদগী য়েংবদা মরিং মরাংবা ওইনা উবা পোৎশিংবদা ওইনা নৈনে । অচুম্বা মতোদা চংলবসু মথোয়না থেংনরিবা শরুস্তুদগী হেন্না মশাগী শেমজিন-শাজিনবা মতোগী মমি অমা ফাওবা তাদবনা মথোয়ব্দ অথোইবা কবিদি হায়বদি কৌবা গুস্মোই । অদুগা মতাংসদা অমদু ফিদমফম ওইবা মতোগা অচুম্বগী মতোগা অনিগী মরস্তা খেন্না অসিসু-ফিভম কয়াদগী নব্লোকুবা মপুঙফাৰা মতো হায়বদু ওইদে । দীনবধু মিত্র হায়বা নাটককার অদুগী মরমদা ইবদা মহারূ শেমজিন-শাজিনবগী হৈনবা মতোব্দ পোৎচং অহুমথোক্কা খায়দোকই, মশামক্কা থেংনবদগী খঙলকপা নত্রগা য়েংলকপদগী খঙলকপা মীনুংশি অমসুং ভাবনা শাবা শেমজিন শাজিনবা মতো ; অমসুং অথোইবা লেখক অমনদি হায়রিবা মচাক অহুর্মসি পুন্নো পুনশিন্নবা গুস্মি হায়না মহারূ হায় । কবিতানা মতো তন্মবসি চপচাবা করিনো হায়বদু-নন্তে, ওইবা য়াবা মতোদুনি হায়না অরিস্টোটলনা হায়বাসিনা মচাকশিংনি খরমখৈদি পুনশিন্নবা মত্তংদা থনস্মে হায়না লৌবা-য়াই । ‘ওইরকপা-য়াবো’ হায়বাসিনা কোনশিল্লিবদি করিনো হায়বদুদগী থোরকপা-কয়া, অফবা মতো অমসুং ফজবা ত্ৰানিমকপুসুনি ।

কবিগী মশাগী ওইবা তোপ-তোপা পীথোরকপা মগদুগ কয়া লৈ ; মহারূ মীয়ামদগী তোখায়না তারিবা অমসুং অনৌবা কয়া শেমজিন-শাজিল্লিবসি মশাগী ওইবা মতোনি । উপাল অমনা নুংশিং লৈবা মফমদদা হৌই হায়না বর্নডি শো (Bernard Shaw) না হায়বদুয়া কবিনা করিসু লৈতবদগী শেমজিন-শাজিনবা গুমেদে । মরম অসিদগীনি মহারূ য়ান্না নকশিন্না য়েংবগী তঙায় ফদিব্বা, অদুগা মহারূ য়েংশিনবগী মফম অদুনা অদুকী মতিক—পাক-চাউরগা মাগী শাগৎপগী মত্তংদুসু অসুম চাউথোরক্কনি । শেয়্যা-শাবনা মথো—ওইবা কলাকার অমনা

য়েক্লিবসি মহাক মশানা খেংনরদ্বা অদদদা ওইবদগী, সাহিত্যনা পদ্বিসগা.থানবা
 যাদদবা মরী লৈরিবানি, নত্রগা অতোপা রাইে অমদা, সাহিত্য হায়বসি পদ্বিসগী
 মিংশেলানি। বিক্ষমচন্দ্রগী মত্তা, মহাভারততা অহানবা ওইনা খেংনবা কৃষ্ণগা,
 মমৈখংদা, ভগবততা খেংনিরবদগা অনিগী খেল্লাবা কয়া পদ্বিথোক্তনা মখোয়নিগী
 নরুবা মরী পনশ্চে। সাহিত্যদাদি খেল্লাবা পদ্বিথোক্রবতদা পোৎ অদ হেন্না
 মমদুং তানা খঙই হায়না বিক্ষমচন্দ্রনা মাগী মত্ পীরয়দগী ঐখোয়না বাস্মীকিনা
 য়েকপা রামচন্দ্রগা শতান্দী কয়গী মতুংদা ভবভূতিনা মাগী উত্তর চরিতততা
 উলিবা রামচন্দ্রদগা চাংদল্লে। অনিমক অসি-মতমগী ওইবা পোথোক্লি, মহাক্কী
 শঙ্কম রোক্লিবা কবি অদদনা মতমপদ্বিগীনি খঞ্জরবস্ব মহাক মশামক্কী মতমদগী
 হেত্তমক-ওই : বিক্ষমচন্দ্রনা ভবভূতিগী নায়ক অদদগা রায়্যা শেংনা অচুয়া চৎখিবা
 হায়বদদি নত্তে হায়বসিমাদি যাবা তাবানি, অদদব্দ মাগী মপদ্বিঙ ওইবা তক'শিংদাদি
 অর্থ-স্বাস্মা চোল্লি : কলাকার খদিংমক্কা মাগী অকোয়বদা লৈরিবা চুশিল্লরবা
 মতোদদগা মশাগা খেংনবদগী ফংলকপা জ্ঞানদগী কলাগী মচাকশিং লোই, অদদগা
 কীরিগদ্বদা মশাগা খেংনবা জ্ঞানদগী মশক ওলহল্লবস্দ মাগী মিৎয়েং অমস্দুং শরুক
 ওইনা মাগী কলাগী মগদ্বন লোপিবস্দ মখোয়শিং অদদনানি।

ইচম-চয়া মওংদা য়েংবনা, কনাগদ্বাস্বা-মী অমনা মানা উরিবা পোৎ অদদগী
 শ্বেপ্লগী মওংমতো মখৈদদি মমদুং-তানা তাকপা ঙুম্মী। কলাকার অমদদদি
 অতোপা পাস্কল ভমস্ব লৈবা তাবানি, মসিব্দ বিক্ষমচন্দ্রনা মীনংখি কোই, অদদগা
 হৌজিক মতমগী মনোবৈজ্ঞানিকশিংনাদি মখোয়গী চা-নবা মরোলদা এমপ্যাথি
 (empathy) হায়না মিমিং থোল্লি। কবিনা মানা উরদিরিবা পোৎশক অদদ রায়্যা
 হক্টিনবা মওংদা মপদ্বিক্রংদা ফাওগনি অমস্বুং মাগী কলাগী থোব্দ ওইগদৌরিবা
 মী নত্রগা পোৎ অদদদা মাগী মপদ্বিক্রংদা ফাওবা মতোশিংদা ফোওদোক্কানি।
 মহাক্কা মসি পাওথোকপা ঙুমদ্রবদি মাগী নায়ক অদদনা অশাবা মদ্বিতি ওইরগনি
 অদদগা ফত্বা থৌরাং তোবা মীদননা হিংচাবা অদদম ওইহল্লানি। অদদব্দ
 সেক্সাপিয়ারদী মশাগা খেংনবা জ্ঞান অমদি মানা উখিবাশিংদদা মশাগী ওইবা মতো
 কয়া ফোওদোকপা ঙুম্বগী পাস্কল লৈখি, মহাক্কী ভুতিশিং অমদি হিংচাবাশিংদ-
 ফাওবা মাগী অরিয়েলস (Ariels) অমস্বুং কোলিবান্স (Calibans) দা মীওইবগী
 ওইবা মতোকয়া হাপিচিল্লী অসিগদ্বাস্বা মখোয়গী তোবা ঙুম্মা মতোদিনা মরম
 ওইদননা অথোইবা লেখিক্তি চুয়গী অচুস্বা মতোদা থাজবা মৌশক অমা হায়বদদ

ওইবতা নক্তনা ফিদম্মফম ওইবা মতোব্দু খাজবা মীশক অমস্তু ওই। মসিনি নিলদপর্ণগী লেখক, নাটককার দিনবন্ধ, মিত্রনা চুল্লগী অফ-ফক্তা পুথোক্তনা করেম্বা মাগী গ্দরু ঈশ্বরচন্দ্র গ্দুগ্দগী খেল্লারবাসি।

অদম্ম ওইনমক, শ্দুপ্পদংগী মীন্দংশি অসিনা ঙ-ম্ববা ন্দংশি-চাউবা মতোরোমদা নাতুরকই। ভারতকী মমাংঙেগী রারী অমতং খ্দম ওইনা লোরবদা বাল্মীকিনা লৈখদ্রবা ফ্রেণ্ড (কাংঙ)গী দমক মীন্দংশি উৎপদা মহাক্কা থোদোকমচা অমব্দ ম্গুনাইদ্রবা কবিতাদা পুথোক্তনা অমর খ্দতম ফংহনবগী মহত্তা শ্দুপ্পগী কপ্পা অমস্তুং তেংথাবদমক তৌল্লিম্মি। কবি অমা, ওইনদি, তোঙাল্লবা মওন্দা লৈখবা মরু ওইবা চরিত্রশিংদা অদম্ম মাগী ভাবনা শাবা মতোদু শোয়দনা লেগনি। মাগী মীন্দংশি অদদি মরোমদোম লেপচবা ঙ্মা কনাগ্দুম্মা মীওই অমদা পোকপা মরুপ মপাং ওইবগী রাখলদু নত্তে অমস্তুং মনিঙ তম্মা মশা মতোমতা হিংজবা ঙ্মনিনা করিগ্দুম্মা অমত্তস্তু শেংম্দু শারুবা ঙমদে। মহাক্কা উরুবা অমস্তুং মশাগা নরুনা লৈরুদগী ফাওরকপা জ্ঞানশিংদা মশাগী ওইবা ফিদম্মশিং অমদি তোপ তোপ্পা হৈন-লোনচৎকী রাখল অমস্তুং মমিং অমা পিবা ঙমহল্লবাদি মদু কবিগী ভাবনা শাগৎপা মতোনি; অমস্তুং মতো অস্তুম্মা তোপ-তোপ্পা অমদি মরুনাইগী ওইবা থোদোক অমব্দ তাইবংপান পুয়ুগী ওইহল্লকই। মসিদগীনি বাল্মীকিনা মহাক্কা অহানবা শৈরেংগী পরেংদু ইরবা তুংদা, অরাপ্পদগী মদুব্দ মরুনা য়েংলগা অৎকপা ফোঙদোক্তনা হায়রকই, 'ঐগী মীন্দংশিনা ঐব্দ লম্মাজংলিবসিনা করম্মা মপ্দুঙ ফাবা মতো হারবদু ওইহনগদো-বনো?' অশেংবা কবি হায়দদুদি মীন্দংশিনা মাগী ভাবনা শাগৎলকপা রাখমদা মতেং পিগদবনি হায়না চুল্লবা মত্তংদা বৎকমচন্দ্রনা কনৎলি।

বৎকমচন্দ্রগী সাহিত্য সমালোচনাসি হৌগৎলকপা মতাংদি নিয়ম অমা শেল্লবা মশা মশাগী মত পুথোক্কাবকাঙব্দশিংব্দু করেম্বা মওন্দা য়েংলবস্তু, মতেং ওইননবা অমস্তুং ইচঙথোইল্লবগীদমক মত্ কয়ামরুদমস্তু শেয়ুটিম, অদুগা তাইবং-পানবা পুয়ুদা পানশিনবা য়াবা ময়ামগী ওইবা মওন্দা পুশিল্লকপা রাখলদগী পোকপা মতো কয়াম য়াওনদি মশক মওং নাইবা কলাগী থবকশিংদা মিৎকম থম্মা থবক্কা অমস্তুং মশাগা নরুদগী ফংলকপা জায়া চখবা সমালোচকশিংনা করিস্তু তোঁবা-ঙমদে হায়বদু মতো অস্তুম্মা উৎলিম্মি। মতো অস্তুম্মা মহাক্কা ঐথোয়গী মিৎয়েগী পান্দম অসি হেন্না পাকথোক-চাউথোকহল্লি, অদুগা তোংঙানবা থোশিং

অমদি চরিত্রশিখব্দ চাংদল্লদনা, শকুন্তলাগা ডেসডেমোনা অমস্বং মিরান্দাগা অদগা সেক্সপিয়ারগা ভবভূতিগা অমস্বং জয়দেবগা বার্ড'সরার্থকা খেলবা পুথোক্কদনা চাংদল্লবগী ওইবা সমালোচনা নরগা হৌজিল্লাগী মতমদা চাংদল্লবা সাহিত্যগী নৈনবা হায়না খঙনিরবা অসিগী মহারুা য়ক্ষম থোনবা হৌখি। মথস্তা পনিখবগদ্বা মানা পিরবা সংজ্ঞাসিনা হাইরুপা মওংদা অরিস-টোটল্ ফাওবা চখরুই অদগা মাংলোমদনা বেনেডেটো ক্রোচে (Benedetto Croce) ফাওবা য়ৌই, মহাক মশামক্ক শরুক য়াশিল্লুই—মতাং অসিদদি মহাকপু পোজিটিভিস্ট ফিলোসোফী (Positivist Philosophy)—মতমগী খোঙলৈনা হুম্বুস্তনা সাহিত্য হায়বিসব্দ সমাজ অমদি অর্থনীতিগী শক্তি কয়ানা থোকহনবা পোথোক ওইনা অনৌবা মতমগী সমাজবাদীগী সমালোচনা খোঙচৎলোমদা হুমদনা পুরে।

বঙ্কিমচন্দ্রগী চপচাবা মওংদা চখবা সমালোচনাসি করিগদ্বা মতমদা ময়েক শেংনা অমস্বং মচা খায়না তৌই, করিগদ্বদনা য়ান্না পাপ্পল লৈবা মওংদা অমস্বং য়ান্না তেনবা রাইে খরদনা ফোঙদোকই, অদব্দ মতম পুস্বদা ইকাইখুয়্লরবা, চুম্বি হায়না খনবদা ইচং খৌবা অমস্বং অচুম্বগী রায়েলশঙ ওইরিবা চাংয়েং লৈরিবা বিচারপতিশিগী লাউথোরকপদু তাগদবগী ঙাইদনা লৈবগুমস্ব তৌই। করিগদ্বা মীচং মীখায় নাইবগী মতৌনা মাব্দ হুমদনা পুবগী মওং-খিজ্তং হেক মাল্লকপদা মানা মনুং হুঁজিল্লা য়েংশিল্লগা উৎলি। মানা মীয়ান্না পায়ুরবা কবি জয়দেবব্দ চপচাবা মওংদাদা হনুহুঁল্লি, অমস্বং খৌইহিচেল্লবা নুংশি নুংওনগী ওইবা কবি অসিব্দ তশেংনা শেমাঁজন-শাঁজনবগী মথৌ পাঙথোপা কলাকার অমা ওইরিবা বিদ্যাপতিগী খেলবা মওং কয় পুথোকই। বঙ্কিমচন্দ্রনা জয়দেবগী মহৌশাগী মপান্নেংগী ওইবা মতৌসিদা হৌজিল্লা নুংশিবা পোকপগী মশাদা ফাওরিবদু তাক্কদনা মাগা থাউশেংনা ওলবা, মতমপুস্বদা আয়্যাগী নুংহুঁজিল্লা লৈবা মমল নাইদ্রবা পোৎলম অদব্দ য়েংবা বার্ড'সরার্থকা খেলবা পুথোকই। অসিগদ্বা মখলগী অচুন অরানগী মত্ অমর্গিনবা হোৎনবিস। প্রকৃতিদগী ফংবা শিক্ষা (The Education of Nature) অমস্বং রুথ (Ruth) তা প্রকৃতিগী প্রভাবনা মীওইবগী তোংগান তোগানবা শাজৎ-মতাদগী করল্লা খেলহনবা হায়বদু উৎলিবা, প্রকৃতিগী অথৌইবা কবি অমা ওইরিবা বার্ড'সরার্থ'তদি খরমথৈ ফজদবা মওংনি। কপালকুগলাগী মশাদা ফাওবা অপাম-নুংশিগী রাখলব্দ মহৌশাগী মতম্বাস্তা

চাউরকপনা মরম ওইদুনা মাওহনখিবা নত্রগা মনোরমাগী খুদেংখীবনা থল্লবা আত্মাব্দ অহিংগী অমম্মা মতোঁনা অমসুং তোখাইনা লৈবা পুর্নিক অমগী অঈংবা ঈশিংদুনা ঈংখহনখিবা মসিব্দ শেম্শিবদুগী মওং তাদবা মতোঁ খরদি অদুস্মক থেংনরে। অদুদু অহানবা উবমস্তদা পুর্নিকুদা ফাওহাল্লবা, অধ্যাত্মিকী ওইবা রাড'সব্বার্থকী কবিতাদা হেন্না পুর্নিকুং থিংজিনবা মতোঁ অদুগী দমস্তি শিঙথানিংঙাইনি।

মথস্তা হার্মাখবগুদুনা, সমালোচক অমা ওইনা বস্কিমচন্দ্র অরাবা মতা-মত খরগী মতেংনা ফজবা পুর্নিকুদা হোৎনবগীদি থবক ওইনা চখদুনা, মশাদা ফাওবা জ্ঞানগী মওংনা অফ-ফক্তা নৈনবদা পুর্নিকুংচঙবা মীশক অমানি। অরিস্টোটেল অমসুং ফ্রোচেকা মরী কয়া'মা লৈনববস্তু মহান্তি কবিতাগী ওইবা অরুবা মতাং অমসুং কবিতাগী সংজ্ঞাগী মতাংদা করিমতা মায়েল্লবা তোরুদে। মাগী ভাবনা শাগংপা মতোঁশিংদি মীয়ামদা অফোংবা রাফম কয়া'মা পুর্নিকুদা, অসিগুদুনা রাফমশিং অসিব্দ য়ান্না শাখিনা কল্লবা হোৎনবকপদা মথোয়শিং অসি অরোইবী ওইরবা চৎনবী মত'শিংনি হায়না ইরোই লোইবদা চোংথোরকদবা মীশান্তি মহান্তি। য়ান্না অরাপ্পা মফম ফাওবা কোনশিনবা গুয়া মথোয়শিং অদুগী পোলোইদি লৈতবা, মহাক্তী মঙাল-মশেক থোকপা ব্যাখা খরদি জনে'লিফ্টকী ওইবা মওংদা ইবা লাইরিক খরগী অফ-ফক্তা নৈনবদুনি। খুদম ওইনা, মীব্দ নোকহনগে হায়বদি 'এরর' (error) গী মহস্তা 'মিস্টেক' (mistake) শিজিল্লগদবনি হায়না মত ফোঙদোরুদুনা মাগী ফাগিগী তৌবগী মন্তং অমা পুর্নিকুদা হায়বদি মওংগী অফ-ফও নৈনবগী মতাংসিদনি। মসি-অরিস্টোটেলগী পোরোটিস্ককী মতম শাংনা চংলোইদবা ফাগিগী ওইবা সমালোচনা অদুদুগীদি য়ান্না লাপথোকখে। অদুদু ওইনমক অরিস্টোটেলনা খল্লম্মা হ্যামারটিয়া (hamartia) নত্রগা অচুম-অরানগী বিচারদা 'এরর' শিজিল্লবসি অরাবা নাটকী শকওংনি অমসুং ফাগিগী মওংদা চখবা হিরমদা নত্তে হায়বসি খঙজিনবা য়াবা রাফল্লি।

বস্কিমচন্দ্রগী লৈজবী থারবনি হায়না ময়ান্না লৌনবা সমালোচনাগী মতাংদি ঠেখোয়ব, মশাগী ওইবা শেম্শাজিন-শাজিনবা থবকশিংদা য়ান্না মনুং হনজিন্না য়েংশিনবা গুমখিবা কবিশিংগী মরস্তা অথোইবা ওইরবা সেক্সাপিয়ার তান্না ঠেখোয়ব, তওনা পুই। অসিগুদুনা মরক থৎনা হায়নিংবা রাশিংগী মনুংদা

খদাইদগী নিংথিবা কয়া অমা ভবভূতিগী নাটক উত্তরচারিত নৈনরকপা মতাংদা যাওই। সতিগী ওইবা মতোদু অনিরক হ্না মীয়ামদা উৎলু হায়বদু যানিংদবা উত্ননা সীতানা পৃথিব্দ-মাতাগী পিবুক্কুংদা চঙাখি অমসুং মপুক্কিৎ ফাথবা গুদদবা রামচন্দ্রনা থস্মাইগী মৈচাক খাঙুদদবা মতোদা মথন্নতা লৈহোই। শাস্ত্রগী ওইবা-স্নাথং কায়রদবনা, অতোনবা জাতকী শব্দ্র অমনা ব্রাহ্মণগী শাথিবা শাজ্জৎ অদু চৎখৎ অমসুং মদুগী ফলনা লৈবাক অদুদা অকিবগী মশক ফংলবা অরা-অনং কয়ানা খোঙকাপ-লাওনা লাওনা কাস্দনা চঙাশিল্লক্লে হায়বসি তাবদা রান্না মখুতা খুৎলাই পায়দনা চাঁহ কয়গী মমাংদা বনগী খোঙচত্তা সীতাগা লোয়ননা নুংগাইনা লেনমিল্লিখিবা উমং পণ্ডবতী তান্না পাপিদু থিবা-স্নাকই। অশেংবা বারাদগী থৈদোতুনা ভবভূতিনা সীতাব্দ, মশামক্কী মশক উবা ফংহন্দুবসু মাগী থরাই-মমিনা উমংদুদা রামচন্দ্র উল্লাবা লাকহল্লি। রামচন্দ্রনা চথোরকপগী-মরমদু তা-বদগী ভবভূতিগী সীতানা আস্তন্ন শৈথারকই, 'লাইবক ফবদগী, নিংথো অসি (মাগী প্রজাশিংবু থেয়নবগী দমক থোদোক-অমা সীতাব্দ তান্নোকখ্বেবা মহাক.) হৌজিক ফাওবা নিংথোংগী ওইবা থোদাংশিং পাঙথোকপা করিমতা কোমথোকপা লৈত্রি।' অসিগদুয়া অতেনবা রাইদা ফোঙদোকপা শৈথাবা অসিব্দ লৌথোক্কুদুনা বীক্ষমচন্দ্রনা ব্যাখা তোই, 'সাহিত্যগী ফজবা মতোংগী মতাংদাদি থোদোক অসি লোল খুদিংগী ওইনা নাটকতা যাওবা ফজবদুগা চাংদল্লবা যাই.....অসিগদুয়া রাইপরেং অসিদি শব্দ্রগী সেক্সিপয়ারগীদদা যাওবা থেংনে।' অসিগদুয়া মাগী ওইবা মত অসিনা সেক্সিপয়ারব্দু রান্না নিংথিনা খঙলে হায়বা উৎলি ; মসিমক ভবভূতিগী নাটককার অমা ওইবগী ময়ামদগী তোপ-তোপা মতোদুদা পীবা চাউরবা খুদোলনি, অদুগা মসিনা বীক্ষমচন্দ্রগী সমালোচনাব্দু অরুবা অমসুং অতেন-অশাংগী নাপু ওল্লি।

মণ্ডাশুবা গল্প

মখল মখেলগী খুংইশিং

বর্ষমচন্দ্র ঐখোরগী অহানবা উপন্যাসকারনি, অমসুং সমালোচক কয়গী মত্‌তদি রবীশ্‌ত্রনাথ ঠাকুর অমসুং শরৎচন্দ্র চট্টোপাধ্যায় গদ্য গদ্য কয়া খোরব্বস্ব মহাক হৌজিক-ফাওবা ঐখোরগী খদাইদগী অখোইবা উপন্যাসকার ওইরি। অদুগা মহাক অসি ভাবনা শাবা ব্বারেংগী শরৎচন্দ্র নওনা তোংঙান তোংঙানবা সাহিত্যগী কাঙলুপশিংদস্ব মাগী মিত্রংগী চৈনা শোকহনিখবা, শিফম অমদগী শিফম অমদা হোংবদা ময়ামদগী খোইদোক হেন্দোকপা মীশক অমসু ওইরিস্মি। মহাকী য়ায়া ঙ্গিল্লিঙে মতমগী সাহিত্যগী ল-মদা হোংনিখবা কয়াদু বাহৌদোকী শরৎচন্দ্র পনিখবনা মখোয়দু অমুক-হন্বা মপুঙ ফানা নৈনরুবগী তঙায়ফদবা হায়বদু ওইদে। অদম ওইনমক মানা মমৈখংদা পায়খংলকখিবা ভাবনা শাবা ব্বারেং নন্তবশিংদস্ব কা অমা হেন্বা শক্তি লৈ, অমসুং মানা খদাইদগী পামজবা, মশাগী ওইবা মতো কয়া পুথোকপগা লোয়না লোয়না কলাগী খুংশেমগী ওইবা মিত্রংগী খদাইদগী ফবা উপন্যাসশিংনি হায়না লৌবশিংদগী থাঙা থাঙা য়াবা মাগী কমলাকান্তের দপ্তরনি। মাগী মতুং তারকপা থবকশিংদি মহাক মশানা ১৮৭২ দগী চখবা হৌখিবা, মতম কান্ন-কান্ননা মথং মথং লাকখিবা চেফোং বঙ্গদর্শণগী খুদোল তম্বগী মওংদুনি। মহাক্কা মসি—চহি মরি চুপ্পা সম্পাদন তৌরিস্ম অমসুং ১৮৭৭ তা মনাওনিপানা সম্পাদক ওইদুনা অমুক হন্বা ফোঙলকপদস্ব মানা মরু ওইবা মীশক হায়বদু ওইখি। ১৮৭২ দগীদি মাগী অয়ান্বা অইবশিংদু বঙ্গদর্শন ফোঙখি, মসিনা বাঙ্গালী জনৈলিজমদা অনৌবা ফিভম অমা শেমগখি, অমসুং-মতুংদা প্রচার অমদি নবজীবনদা। মাগী মগিংগা মরুওইনা শাগোন্নরবা বঙ্গদর্শন মাগী আর্টিকলগী পরেং অমা রাওরিস্ম—উপন্যাসশিং, ব্বারীমচাশিং, অতেনবা ব্বারেংশিং—য়ান্বা হকচিনবা মওংদা অমসুং ফাঁগগী ওইবা মওংদা অদুগা সাহিত্যগী অফ-ফত্বা নৈনবা কয়ামা। বর্ষমচন্দ্রনা মসিদা মশাগী অইবা কয়া ফোঙবদা নন্তনা অফবা খুংই অমসুং অফবা শাজংকী ওইবা থাক অমা লেপ্নবা হোংনিরিস্ম হায়বসি ঐখোরনা নিংশিংবদা মতিক চারবা ব্বাফম অমনি। মতম খরা মহাক্কা একাডেমী (Academy) অমগী শক্তিপুয়া পায়দুনা চলাইরিস্মি। মহাক্কা অয়ান্বা অতেনবা ব্বারেংশিংদি খৌরা-শাদবা অমসুং সমাজব্দ করেম-কথাইনবা মওংদা ইবনি,

অদ্বব্দ মথোয়শিং অদ্ব-জর্নেলিজগী অতেনবা মতমগী ওইজরবস্ব, মথোয়দ্বনা মতমগী চাংয়েং অমদি অদ্বম লৌই। মতম শাংনা লৈবা জর্নেলিজমদ্বদি সাহিত্যনি।

বিক্ষমচন্দ্রগী উপন্যাসশিং অসি-অয়াম্বনা ন্দুংঙাইবনা লৌইশিল্লবস্ব নৌকিংবগী মতাংদি মরক-মরুদমক য়াওই, ইন্দ্রাদনি ফাগিনা মপুঙ ওইরিবা। বিক্ষমচন্দ্রগী অর্থাংবা লৈতবা মওংদা ফোঙদোকপা ফাগিনা থেইদোক হেল্লোকপা মতোদি মাগী মখল-মথেলগী-অতেনবা বারেংশিং (মমৈথংদা লোকরহস্যদা ফোঙাখবা) অদ্বদদা য়াওই। মহাক্কী ফাগিশিং অসি য়াচল-লাকপা মওংদা সমাজব্দ করেম কথাইনবনি, অমস্বুং সাহিত্যগী থেল্লাবা কয়গী নিয়ম পায়রিবা মীদ্বনদি মথোয়শিং অসিব্দ হৈ-শিংবগী নম্বনা হায়না কোই, মরমদি মথোয়শিং অসি মীনুংশি উৎপদগীদি মথক থোংবা মন্তং-মতাগী অর্থাংদা হেল্লা মশাগী ওইবা মতোই চেল্লি অমস্বুং মথোয়গী মপাঙ্গল লৈবা অচোবা শরুক কয়'মস্ব কলাগী হৈ-শিংবা মতোগী ওইবা রাঙাংশিংদগী লৌবনি। অদ্বব্দ মসিনা মথোয়গী মগুণ হব্বহনবনি হায়নদি লৌরৌইদবনি, মরমদি ফাগি-ফারাংগী রাঙাংব্দ মশানা প্দুথোকচবা ময়ামদগী তোপ-তোপ্পা মওংগী পংশা-শাগৎপা অমস্বুং পাউতাক বারীনা হেল্লা মশক থোকহিল্লি। খুদম ওইনা, মহাক্কী অতেনবা বারেং খরদা তোখায়না তাবা ফিভমদগী, কৈনা মশাগী অপংবা মতোদগী ওইরকপা য়াবা কয়াদ্ব মীওইবগী মশাদস্ব অদ্বম য়াওবদ্ব মহাক্কী য়েংশিল্লি। অতোপ্পা বারেং অতেনবা অমদনা মহাভারতা হৌজিক মতমগী বাঙ্গালী 'বাব্দ' অসি য়াওবগী লাইগী লাইফাও অমা য়াওই হায়না মহাক্কী ভাবনা শার্মি অমস্বুং অপংবা বাব্দ লাইগী ওইবা মতোগী শায়োন ওইনা রাংনা থাঙ্গলম্বি। অদ্বগা অম্বকস্ব, ইংরেজিশিংনা ভারতকী সমাজ অমস্বুং সাহিত্যগী মরমদা লৌরিবা কা-হেল্লা অপংবা মতোদ্বদা অঙকপা ফংলবা ফাগিনা লীলা অমা শেয়্যা ওমখিবসি মহাক্কী খেইদৌ শীকপা বার্হে-বাতা শিজল্লাবা হৈ শিংবা মতোনি। অসিগম্বা খুংইশিংসিগী অয়াম্বদি সমাজব্দ করেম কথাইনবগী মতোসিদা অয়াংবা রাখলগী ওইবা ভাবনা শাবা মতোনা হেল্লা রাংনা থাঙ্গলি ; মসিদা রিবেল্যাইসিয়ান (Rabelaisian) শরুক্টি য়াম্বা তানা য়াওই, অদ্বগা য়াম্বা হেল্লা ঐথোয়দা নীংশিংহিল্লিবদি স্মিফট (Swift) নি।

তখ্যাই অম্বনা ফাগিনা ওইবা অদ্বগা তখ্যাই অম্বনা য়াম্বা হকচিনবা মতোগী ওইবা, কবিতাগী শব্দম ওইবা সমাজব্দ করেম কথাইনবা অতেনবা বারেংগী পরেং

অমা ওইরিবা, মহাক মশানা মনা-ইবশিংগী মনুংদা খুৎইদগী অথোইবানি খজবা কমলাকান্তের দপ্তরদা বীক্ষমচন্দ্রগী ময়ামদগী তোপ-তোপ্পা মওংগী ওইবা লংলাশিংদু পুদনশিনবা-মতোদা নাইশিল্লিম্। মসিদা মাগী ভাবনা শাবা ফজবা মতো, করেম-কথাইনবগী মওং, তম্বগী মওং, হৈথোই-শিংথোইবা মতো গুল্মকাসি মথরাইনা পামশিনবা ফিদম অমনা মপাঙ্গল কনখংহনবা মতো-অমা ঐথোয়না উবা ফংই। কমলাকান্তের দপ্তরগী হোরকফমশিং অদুদা সমালোচকশিং তনুবা পোক্রুর্শিম্। কমলাকান্ত কানিচাবা মীশক অমনি অমসুং অতেনবা রারেংশিংদু লন্বাইগী ওইবা মিৎয়েংনি। কনাগদুয়া অপাবা মীওই খরনা বীক্ষমচন্দ্রনা ডি-কুইনিস (De-Quincey) গী কন্ফেসন্স ওফ এন ওপিয়ম ইটর (Confessions of an Opium-Eater) দগী কাল্লাৎ অমা লৌখবরা হায়না নিঙনে। নত্রগা অতে খরনা খন্নবগুদম মেজিস্ট্রেটস কোর্ট (Magistrates Court)কী দৃশ্য অদু পিকরীক পেপার্স (Pickwick Papers) দগী লৌখোকাখবরা? হায়রিবা খুদম অনিমকাসিদা মান্নবা মতোশিংস য়ান্না হনুনা য়াওবা মরুয়া ময়ান্না, খন্নরিবা সাহিত্যগী মতোতম্বগী মওং চখরকপনি হায়বসি তোকথোকগা কমলাকান্তব্দ মশাগী ওইবা খুৎশোয়ি হায়না য়েংনগনি। ভাবনা শাবা ফজবা মতোগা অচুয়দা থাজবা মওংগা, গীতকাব্যগী মওংদা পুক্রিৎনা শাগৎপা রাখলগা খোয়দৌ শীকপা মওংগী সমাজব্দ করেম কথাইনবা মতোগা, য়ান্না অরাংবা মওংগী খায়দোকুবা মতোগা, য়ান্না কুঙবা মতোগী অপাম-নুংশগী রাখলগা পুন্নো য়াওমিন্‌বা হায়বসি সাহিত্যদা য়ান্না তাওবা থোদোকি। অদুগা কমলাকান্তগী য়ান্না লায়রবা মতো অমসুং লাইরিক লাইশুদুদা থরাই য়াওবা, কানি চাবদা হৈনরবা অমসুং মাগী শঙ্গোব্দ য়ান্না পামজবা মতো অসি য়ান্না নুংশিনঙাই ওইবা মীওইবগী চরিত্র অমনি।

বীক্ষমচন্দ্রনা সমাজগী ওইবা রাখল অমসুং দর্শণ শাস্ত্রগী মায়কৈদা নৈনরম্বা কয়া অমদি মখক্তা পনখে, অদুনা তাইবংপানবগী মরমদা নৈনবশিংদুদি মখা তান মচা খায়না উৎলুবগী কান্নব লৈত্রে। বিজ্ঞানব্দ মীয়ান্না পাম্বা মওংদা পুথোকুবা লম্বী অমা উৎখা মাগী বৈজ্ঞানিক প্রবন্ধশিং অদুসু শিঙথানিংঙাই ওইরিশিম্, অদুব্দ বিজ্ঞানগী ওইবা অচুয়শিংদি সাহিত্য অমসুং কলাদা তৌবগুয়া নিংশিংনিংঙাই ওইদবনা হায়রিবা বিজ্ঞানগী মরমদা ইবা অতেনবা রারেংশিংদু মতম শাংনা লৈখিদে। শিক্ষাগা মরী লৈনবা তল্লবা লাইরিক খরদসু মহাক্কা অমুক অনিরক্তি শীংনদুনা ইরিশিম্, অদুব্দ মথোয়িসু শন্দোক্কা তাকুদা অমসুং সমালোচনা

তৌরবগী ভণ্ডায় ফদবা হায়বদু ওইদে । অরোইবা ওইনা নৈনবা য়ারিবদি, মাগী মরু ওইনা সমালোচনাগী ওইবা রাখলগী মমি তাবা, মাগী সমালোচনাগী খুৎইশিং অদর্নি । বীক্ষকমচন্দ্রনা সাহিত্যদা নাম্নতা ওইবা ফিদম খক পুথোকুমদে । মহাক্কী মত্তা, সাহিত্যগী পান্দমদি পোৎশক অনির্দান—ফজবা পুথোকপা নরুগা মীওইবা জাতিগী অফবা তোঁবা । অদুব্দু মাসদা হংবা য়ারিবা রাহংদি : ফজবা হায়বসি অফবসু ওইদবরা ? মহাক্কা সাহিত্য মখল অনির্দান খেল্লাবা পুথোকই, ফুদমদুনা খন্মিবা পুর্কিংগী ইহলশিং অমসুং য়ায়া হেনজিন্না পামশিনবা ফোঙদোকপা সাহিত্য অমসুং ঈশ্বরচন্দ্র গুপ্তগুয়গী সাহিত্যদনা মালেম অমসুং মালেমগী ওইবা পোৎলমশিংসি কারিনো হায়বা য়েংই, তাকই অমসুং মীয়ামদা পুথোকই । পুর্কিংগী ওইবা মতোঁগীদা জয়দেব নরুগা অধ্যায়িক্কী ওইবা রাড'সরাথ'কুম্মা কবিশিংসু লৈরি । অনির্দানী খমথেংবা মতোঁসিদি খাদোক্কান । মশাগী মত শেমগৎপা মীশক অমা ওইনা রাখল অনির্দান পুর্নশিন্নবা খক হোৎনিখদে অমসুং মশাগী ওইবা খুৎইশিংদা অচুম-অরানগী ওইবা মত্ তাকপা অমসুং ফজবা পুথোকপগী মতোঁদুদি পুর্নো য়াওবা থেংনৈ । হায়রিবা রাফম অনির্দান মাগী, 'কৃষ্ণকান্তের উইল', 'আনন্দমঠ' অমসুং 'মৃগালিনী'গী মনোরমাদা, 'কপালকন্দলা'দা অমতা ওইনা পুর্নশিন্নবগী মওং পুথোক্কুনা অচুম্মা অমসুং ফজবগী কাঙলুপ খায়দোকপা মতোঁগী রাংমদা কলাবু লৈহল্লি অমসুং 'বিষবৃক্ষ' অমসুং 'রজনী'দসু য়ায়া নিংথিনা মাসি চুমহল্লি । অদুগা 'রাজসিংহ'দি অনির্দান মরক মরুতা তোখায়না তাবা থেংনৈ, অদুগা 'দেবীচৌধুরাণী' অমসুং 'সীতারাম'দি মীয়ামদা খঙহল্লিৎবা রাখলগী মতোঁনা ভাবনা শেমজিন শাজিনবগী মওংদু খরমথে মশক শেংহনিখদে । ওংকার রাইল্ড (Oscar Wilde) না অসুয়া হায়রশিম, "কলাপুন্মনা অফ-ফন্তগী মত্ পুর্ন থোশাদে" অদুগা শেমজিন শাজিনবা কলা ওল্লমক অফ-ফন্তগী মত্ পি হায়ব-সিসু মদুগা চপ মান্না চুর্শিম, মরুদি মীওইবগী লমচৎপু য়ায়া ফজখুবো কয়াৎ অমগী নাকন্দা থসুগা, মাসিনা মীওইবগী রাখলগী ওমথেবু পাকথোক-হল্লি অমসুং ঐখোয়গী মীনুংশিবু পাকথোক চাউথোকহল্লি । মাসিগী রাখলদা বীক্ষকমচন্দ্রনা ফজবা মতোঁ হেক পুথোরকপদা, অসিগুয় পাক-চাউরবা অফ ফন্তগী মত্ অসি হেস্তা পির্শিম ; অদুনা অঙনবা মতমগী শৈবালিনীনা অথেঙবা মতমগী শৈবালিনীদগীদি হেন্না ফজবা মওংগী লমচত্তা মশক তাকই, মনোরমানা সূর্যামুখী নরুগা আয়েবাদগীদি অচুম্ম অরানগী নিয়মশিং তাকপা হেল্লি অমসুং লবঙ্গলতাগী অশোনবা মতোঁসি য়ান্না নুঙাইনা থোকুবসু মদুনা সমাজগী ওইনদি মাগী "মপাঙ্গল"দগী মমল হস্বদি নত্তে ।

হাগচিল্লকগা

বন্দেমাতরম্ (১৮৭৬-১৯৭৬)

বাঁস্কমচন্দ্রগী 'বন্দেমাতরম্'—সংস্কৃত অমসদুং বাংলাগী স্নানশিল্পবা মওংদা ইঁথিবা—ভারত সংস্কৃতিগী লায়্বা লৈত্রবা লনগৈনি। মরৈরাক মিঙবা ঈশৈশিং অমসদুং লাইশোন্ ঈশৈশিং অসিদি মরু ওইনা লমদম-লমদমগী ওইবা খোল্লাউ ওইবনা, লৈবাক অমগী ওইবা জাতিগী ঈশৈগা অতোপ্পা লৈবাক অমগীগা চাংদম্বনা হায়বাস, অরুবা ওইনা থোকই, মরমদি হায়রিবা ঈশৈশিং অসিদি লমদম-লমদমগী ওইবা ভূগোল, ইঁতহাস অমদি চৎনবীশিংগা মরী লৈনে। অদুম ওইনমক বন্দেমাতরম্‌দগী হেন্না লুখহনবা অমসদুং পাকথোকপা মওংগী পাউখুদু খুয়া অমসদুং হেন্না মশীংয়াম্বা মীয়ামদা পুঁক্লিংগী আশা পোকহনবা খোল্লাউ ওইবা ঈশৈদি ঐখোয়না মশিং থাবদা খরা তাঙনা থোক্কনি।

ঈশৈ অসি ইহান হানবা ওইনা আনন্দমঠ হায়বা উপন্যাস অদুদা পুঁথোরকঁথ, বঙ্গদর্শনা মথং মথং হাৎপবা মতুংদা ১৮৮২ দা মসি লাইঁরিক ওইনা ফোঙাখি। মসি উপন্যাস অসিগী নুংগী ওইবা মতো অমসদুং হিরমগা য়াম্বা চুঁশিন্, অমসদুং মরু ওইবা চারিত্রশিংগী মচীন্দগী অসুঁকী মতিক মরন্বাই ওইবা মওংদা থোরকই মদুদি, মসিবু পারিবশিংনা, শিঙথানিংঙাই ওইরবা থোদাং অসি পায়ুঁদেঙগী চহি খরগী মমাংদা ১৮৭৫/৭৬ তা পিঁথিবা মাগী পাউজেলদু মসিনা কোনশিন্দুনা, খঙহোঁদনা পুঁক্লিংদা অনোবা রাখল কয়া পোক্কপা মিকুপ্তা লেংখিবনি হায়বাসি খঙকপদা অঙকপা পোক্লে। অদুগা নিঙতম্বা ভারতকী অহানবা রাষ্ট্রপতি রাজেন্দ্র প্রসাদনা অতোপ্পা মরী অমদা পনিখবুদু, বাঙ্গালাগী স্বামদা-লৈবা মী লিশিং লিশিং কয়ানা প্লেটফোর্ম অমদগী প্লেটফোর্ম অমদা ঈশৈঁসি শক্ৰুঁথি—মী লাম্ কয়া কয়ানা খোল্লাউ অসি লাউনিখি—মসিনা উংলিবা স্বারীদু করিনো হায়বদি করিমতা খঙনিখদে।

বাঁস্কমচন্দ্রনা ১৮৮২দা মহাক্কী আনন্দমঠ ফোঙবা মতমদু, রাজনীতিগী ওইবা ইরাং কয়া থোরকপা মতম ওইরম্মি অমসদুং ইংরেজীশিং অমদি লমদমসিগী মীওইশিংগী মরঙা হেন্না ফবা মওংগী অচুঁম্বা মতো থম্বনা অমসদুং লমদম অসিগী মীওইশিংনা লৈবাক অসিগী শাসনগী খবঙা শরুঁক হেন্না স্বাজবা ফংনবা য়াম্বা

কনখ্ৰবা দাবী অমা তালস্মি । মীয়ামগী আশাশিংদু তুংগী ভারতকী মশক মওং লেপ্পদা মৰু ওইবা থোদাং প্ৰুগদোঁরিবা ভারত জাতীয় কংগ্ৰেসনা ১৮৮৫দা লিংখৎলকপদুদা ফোঙদোক্ৰরকই । কলাগী শীংথাবা য়াৰা থবক খুদিংমকাঁস 'মিৎয়েংফম অমতদা থুয়া' গুন্না মখোয়গী কায়াৎশিংসি অক্ৰুবা গুমথে লৈ, অদুৰু মদুনা তাইবংপানবা প্ৰুগুগী ওইবা অর্থ অমা ফোঙদোক্ৰবসু হোৎনগনি । মরম অসিনা আনন্দমঠসু ব্ৰাৰীগী মওং তা-ননবগী দমক লমদম অসিগী ওইবা লাহেলা ওইজুবসু, অচোঁবা রাজ্য কয়না প্ৰুৰুবা অমসুং তোংঙান—তোংঙানবা কাংলুপকী মীওইশিংনা থলুবা অনোঁবা মতমগী ওইবা ভারতপ্ৰুগুগী নিঙতুয়া লাহেলোগী মহুং শিন্দুনা উৎলস্মি । অদুগা ঈশৈ অসিসু মী অমদগী মী অমদা অসুয়া মথং চখরবদগী, চহি তরাগী মনুংদা জাতিগী ঈশৈ ওইনা ১৮৯৬ কী কংগ্ৰেস অধিবেশদা ভারতকী খুদাইদগী অথোইবা কবি ব্ৰবীন্দ্রনাথ ঠাকুরনা শকাঁখ ।

মথংগী চহি তরা লোইশিল্লকপগী অদুৰাইদা লোৰ্ড কাৰ্জ্জন (Lord Curzon) গী বঙ্গদেশ খায়দোকপা হায়বদু থোকঁখ, মসিনা রাজনীতিগী ওইবা আন্দোলন কয়াদু নমথনবগী প্ৰুকেল পিকপা মতোঁ চেঞ্জলস্মি, অদুৰু ওন্ন তৈনবদা হেন্না অমদু মথরায় হাপকঁখ । স্বদেশীনা শোংগুপা খায়দোকপদুগী মায়েস্তা হোঁবা ঈরাং অমসুং ইন্ডোকপগী আন্দোলনা য়ায়া থুন্নমক লুথহনিখদুনা অমসুং পাকথোক চাউথোকহন্দুনা মপুঙ ফাৰা নীঙতুয়া ফংননবগী শোক্ৰুবা লান ওইহনিখ, মসিবু মতমদুগী ব্ৰাঙাংবা খুদাইদগী হেঁবা মীশক অমগী ব্ৰাইশিংদা, কাচিন অমদগী কাচিন অমদা, সহর অমদগী সহর অমদা অমসুং লৈবাক্কী শৰুদু অমদগী শৰুদু অমদা শন্দোকঁখদুনা, লৈবাক্কী মফম শিনবা থুংনা য়েইহনিখ । শ্ৰীঅৰাবিন্দ, মশামক কবি অমা ওইনা আন্দোলনগী অনোঁবা ব্ৰাখন্দুৰু শোংগুপশিংগী মনুংদা অমা ওইলস্মি, মহাৰু ১৯০৭ তা মতমদুগী খুদাইদগী মাৰ্জ্জন থানা চংপা নুংতিগী চেফোং বন্দেমাত্ৰদা অসুয়া ইঁখ, 'খুদাইদগী চাউৰবা অমসুং মতিঙ-পানবা পাউজেল জাতি অমদা নগ্ৰগা মীওইবা জাতিদা পিৰাক্কি, অমসুং ঈশ্বরনসু পাউজেলদুগী ব্ৰাইশিংদু মওং তানা ফোঙদোকপা গুমগদবা মীশক্ক অদুসু খনিবিরে । তুংদা অচোঁবা থোঁদোক কয়া থোরক্কবদু উবা গুগুগী শক্তি মদুদা ফোঙদোকহল্লস্মি অমসুং প্ৰুগুমক্কী মপু ওইরিবা মহাৰু ইহান হানবা ওইনা পাঙহনিখবা মিৎ অদু মহাক্কীনি ।' (ব্ৰাক'স, ভোল ১৭ লমায় ৩৪৪) (works, vol. 17, P. 344)

মগদন লৈরবা ঈশৈ অদুনা মাগী অহৌবা খোল্লাউদুগা লোয়ননা রাজনীতিগী, অর্থনীতিগী অমসুং সংস্কৃতিগী নিঙতয়া পদুৱকুবা আল্দোলন্দা মথদাই হাপাখি অমসুং পুথিবীপুসুনা উঁখি 'শক্তি-লৈরবা জাতি অমনা মাগী নান্নোকুপা ৱারবা পৌরোন অদুৱদ নীকহন্দুনা তুদুৱদগী হৌগৎলকপা মপাঙ্গল কল্পবা নিপা অমগদুয়া হৌগৎলকপদু ।' শাসন পায়রিবশিংদুনা মিপাইখবদু করিসু ঙ্কিংঙাই লৈতে, অমসুং বন্দেমাতরম্মা উপবীকা পাংখক ওইরবা ভারতা 'মখোয়গী-অতোপা ঘীপ অমদা লৈবা ইংরেজশিংদা শাউগৎহন্নবগী, মরম ওইনা থোকহনীখি । খোল্লাউ অদুনা লালহৌবশিংগী মগদন লৈরবা অশেংবা মতৌ অমা ওইরকাখি, অদুগা আনন্দমঠনা অশোক-অপন থোকদবা কয়াদগী নান্নোকহৌরবসু বন্দে মাতরমব্দ মীয়ান্না ঈশৈ ওইনা শকুবদুদি থিংখিৱস্মি । মতমগী ফিভসু থুগাইবা ঙুমাখিবা ১৯০৫ দা থোকখিবা য়ায়া লাঙতকিংঙাই ওইবা থৌদোক অমা ময়েক শেংনা উৎপা য়াই । ৱাৱাণসীদা ফমাখিবা জাতীয় কংগ্রেসকী মীফমদা গোপাল কৃষ্ণ গোখলেনা সভাপতি ওইখি, অমসুং মদুদা তিনখিবা মীশকশিংগী মনুদুদা মশাদা অকিবা-তুজুংবা পোকখিদুবা নেসনেলিষ্ট, ৱামভুজদত্ত চৌধুৱীদা নৌনা লুহোংলকপদা ঙায়রিবী, ৱবীন্দ্রনাথ ঠাকুরগী মমোনুপী, ঈশৈদা মমিং চংলবী সারদা দেবীসু য়াওখি । মহাকপু উবদগী, তিল্লিবা মীয়াম অদুনা 'বন্দেমাতরম্' শকুনবা পুন্নাঙ-লাঙনরকাখি, মদুদা অশিন অৱাংগী থবক তৌরিবা কাঙবুশিংদা হেন্না মিপাইনিংঙাই ওইহনীখিবদি মদু তৌৱরগা পদুলিশনা অখিবেশন অদু থুগায়নবা হোৎনবদা খুদোংচাবা পীবা ওইনা থোকখুদু হায়বিসিনি । নুঙ অনিগী মরস্তা হা ওইদুনা, মীয়াম্বু থেস্বা ওইনা অহৌবগী পৱেং খরদংদু শকাপৱস্ম, নত্রবদি মীয়ামসি লাকশিনবা ঙুল্লরোই হায়রদুনা সভাপতিনা সারদা দেবীদা চেজেৎ অমা য়ায়া থুনা থারকাখি । মহাকু অহৌবা পৱেং খরদু শকপা হৌরকপদা ভাবোকশিংদু থৱাই য়াওবা মতৌদা হেঁজিনমনখিদুনা অঙাও-অফেগদুয়া মখোয়গী নুংঙাইবদু ফোঙদোকুদুনা মঙোল্লা হৱাউবা উৎনরকাখি অদুগা মতেক খিজস্তং শকুবগী পীবা সভাপতিগী য়াখং অদু হীস্তোকুদুনা ঈশৈদু লৌইবফাওবা শকাখিৱস্মি । পদুলিশনা মদুদা খুৎ থিজিনবগী থবক অমতা পায়খৎলমদে অদুগা মদু পামসু পাম্মুস্মোই ।

সৱকারণসু মখোয়গী লেপুনা চখরকিৱা য়েকুবা মতৌদুদগী কৱিমতা কোমথোকপা তৌৱমদে, অদুবু বন্দেমাতরমদি মদু ফনা তৌদুনা অমসুং ওফিসকী

ওইবা মাওহনবগী থোরাংদনা খরমখে মরম ওইদনা, মসিগী পুত্রিং থোংগৎ-নিংঙাই ওইবা মমিব্দ পাননবগী থবক ওইনা অদমক চখরম্মি। মদুগী তুংদা মশা মতোমদগী ওইবা অমসুং মীয়ান্না খনরমদবা নত্তবা অহোংবা অমা লাকিখ। পুথিবীগী অহানবা লাঞ্জাও লোইখিবন পুথিবীদা অমসুং মরু ওইনা, ভারতা থোদোক-রাথোক কয়াগী ওইনা চাইগী ওইবা অহোবা অমা ওইরকিখ। সাম্রাজ্য-বাদীগী অশেংবা মশক তাকপা জরালিয়ানবালা বাগকী মীহাৎকী মতুংদা, অমসুং বৃটিশ শাসনব্দ ফক্তবনি হায়না ফোংনা যাদবা অসহযোগ আন্দোলন হোরকপদগীদি, 'বন্দোমাতরম' অমুক হন্বা মাঙজিন থানা চঙশিল্লকিখ। অঙম-অখোশিংদগী ওইবা শাসন্বা মখোয়না হেক পান্বা মত্তংদু ফনা তৌদনস্ব, ঈশৈ নত্রগা খোল্লাউ অসিদিদি মখুং থিঞ্জিনবা ওমখিরমদে মখোয়না হোংনবা খুদিংমক অরেস্বা তাখি। অখিংবা থম্বদুস্ব মখোয় মশানা য়া-নবা মত্তং অমদা অস্বম অস্বম মাঙশিল্লকিখবগদু ম তোই।

'বন্দোমাতরম' অসি অঙম অখোশিংগী ওইবা শাসনগী মাওহনবগী মতোদুদগী মায় পাক্রা শাংথনা হিংজরবস্ব, শল্পম শাসনগী হৈ-শিংলবা মীওইশিংদগী থোরকপা মনুংগী ওইনা মাওহনবগী হোংনরকপা মনুক্রকপিশিংদু মায়োক্রনবা হেন্না শাখিবা থোদাং লোইখরম্মি। মহাক্রা য়েংনবদা থোইদোক্রা অথোইবা মতো-চেন্দ্রবা মীশক, লোর্ড মিন্টো (Lord Minto)ব্দ মহাক্রী মহতা ভাইসরোয় (Viceroy) হাপ্পকিখব্দুদা লোর্ড কার্জ'ন'না মাগী শাউনিংবা মতোদু ফোঙদোকিখ, "ঐগী তুংদা মিন্টো!" অদুদু মপুক-মপাউ তল্পবা মিন্টোনা মৈরিদগী হেন্না শাখিরাবা কল্জ'ন'না পুথরল্লাবা থবকশিংদু মহৎশিল্লদুনা পুথিখরম্মি। মোরলী (Morley) গা লোয়ননা, মহাক্রা অয়াবা পিখিখরম্মি—নত্রগা অয়াবা উৎপগী মতো উৎখি—হেন্না ময়য় ওইরপ্পা চৎপা ভারতকী রাজনীতিরালিশিংগী থম্মোই খুদুদু চন্ননবগী মত্তংদা অহোংবা খরমখৈদি পুথোকিখ অদুদু তোখায়না খায়দোক্রবা ভোট খাদবা মীশিং-হায়বা নিয়ম অমা পুথোরল্লুনা হিন্দু অমসুং মুসলীমগী মরস্তা শিঙজোপ্ত খারম্মি। খায়দোক্রুদু বাঙ্গালা অনিদু অমুক হন্বা পুথিশিল্লখবস্ব, মসিগী তোখায় তান্নহনবগী থোরাংসিনা কাঙলুপকী ওইনা খুং-থোক্রহন্দুনা মখোয়গী লাঞ্জোংগী পান্দম্মফম অমা হায়বদু 'বন্দোমাতরম'না ওইখি। চাই কুস্তাগী মতুংদা, লৈবাক্রী তোংঙান-তোংঙানবা শরুকশিংদা লৈবা কংগ্রেস মন্ত্রী মঙলিশিংনা মসিব্দু জাতীগী ঈশৈ ওইনা

লৌশিনখবেদা, হিন্দুগী লাই ময়াম লাৎপগী মায়োক্তা য়ক্ষম ওইদুনা শাখিনা য়ানিৎদবগী মতো পীনরশ্মি। মফম কয়াদা মসিগী শাখিনা য়েৎনবগী রারীদু তৌর্নাখ, মতম খরগী ওইনা কংগ্রেস সভাপতি ওইখবা রাজেন্দ্র প্রসাদনা হীঞ্জা ডিভাইডেড (India Divided) (১৯৪৫) হায়বদুদা মীচৎ-মীখায় নাইদবা মতো উর্থাবা অদুগুয়াদি অতৈদা থেৎনররোই। পোলোই ওইনা ১৯৩৭ দা কংগ্রেস রার্কিং কমিটিনা অমুক হন্বা বন্দেমাতরমব্দু জাতিগী ঈশৈ ওইনা লৌশিনখ, তৌবদব্দু মতোন ককথৎপা মওৎদা শ্দুল্লগী অহানবগী স্টেঞ্জা অনিদুদমক মীয়ামগী মীতিন্দা শরুহর্নাখ। অদুব্দু চাই তরাগী মনুৎদা বাঙ্গালা খায়দোকপগী থোরাৎদু হিঙ্গলক-খির্শ্মি, অমসুং খায়দোকপা হায়বসি 'লেঙদবা অচুয়া' অমুক হন্বা ওইর্কাখ। অদুদু ওইনমক, অচুস্বা লোৎপদা খদাইদগী অথেইবা ওইর্কা, ইতিহাসনা অরোইবা ওইনা নোকর্কাখ। ১৯৪৭ কী নৌনা খায়দোরকপদুদাদি লোর্ড কঞ্জর্না ১৯০৫গী বাঙ্গালা খায়দোকপগা লোয়ননা কায়দনবা কন্বা হোৎনজরস্বা বৃটিশ সাম্রাজ্যদু থুগায়বগা লোয়র্নাখ।

নিঙতস্বা ভারত্বে রবীন্দ্রনাথ ঠাকুরগী 'জন-গণ মন'ব্দু আইন্বা য়ারবা জাতীগী ঈশৈ ওইনা শিজিল্লরে—যশ্র ময়াম শিজিল্লবগী খুদোৎচাবা য়েৎদুনা অমসুং তোখায় তা-নবগী থৌরমদু থেমজিল্লবা মত্তুদা। ইয়ায়-লায়না জাতীগী ওইবা রাখল পোকহনবদা য়ান্না হেন্বা মরাচেৎপা মতোদুদি বন্দেমাতরমদা লৈর্শ্মি ; মরম অসিনা-মসিব্দু মতেং পাংবা জাতীগী ঈশৈ অম্বা ওইবা য়ানর্শ্মি। হৌজিক চাই কুস্তামুকী মতুংসিদু খেল্লবশিংগী লেমহোঁবা মৈখাঙ্কু শিখথে, অদুনা ঐথোয়না পুর্কিংদা অচান-মীরায় নাইদনা বন্দেমাতরমগী কবিগী ওইবা গুর্গশিং অমসুং জাতীগী ঈশৈ ওইনবগী রাকৎতু অমুক হন্বা য়েংশিনগদবনি। 'জন গণ মন' অসি য়ান্না ফজবা কবিতানি, নুংশির্কা অমসুং অস্বাংবা খোজেলগী ওইবা অমসুং ভারত জাতীগী ওইবা মতোদু মসিনা মশক শেংনা উর্গিল। অদুব্দু কবিভাগী ওইনা হির্শ্মি খুদিৎদা য়েৎলুববদাদি মসিদা বন্দেমাতরমদা য়াওঁরবা পাঙ্গল অমসুং মৈরী নগ্গা ইতিহাসগা শাগোন্স্বা বন্দেমাতরমগী মতোদু য়াওঁদে। তশেৎনমক, তোখায়না তাবগী মতোদা য়ানিৎদবা মওৎদু কনাগুস্বা অমনা মন্বা য়েংশিল্লুববদাদি, মসিদা জাতীগী ইশৈ ওইবগী থোইদোক হেন্দোকপা মতোদু চেনবা উবা ফংগনি। তোংঙান-তোংঙানবা ধর্ম চৎপা, তোংঙান-তোংঙানবা জাতী কয়ানা থল্লবা লৈবাক অসিদা বন্দেমাতরম্বা ভারতকী ওইবা

জাতীগী ঈশৈ ওইবা য়ারোই হায়নৈ, মরমদি মসিনা লাই ময়াম লাৎপগী মতোঁ উৎলি অমসুং মরু ওইনা হিন্দুশিংগী চংনবী লাইরেস্বীশিংগী মতাংদদা পল্লি । অদুব্দ অসিগদ্বা মত অসিদি মপান্নোংদদা য়েংবা লান্না লমজিংবা মন্তংনি ।

কবিগী ওইনা অমসুং অচুয়া রাখলগী মতোঁদা বন্দেমাতরমগী মপদু ওইবা ঝাকৎতি ইমা মাদি মশক নাইদবা, মফম খুদিংদা লৈবা অমসুং পদ্বমন্তগী পদ্বমহেন হেনবনি হায়না উৎপসিনি । ক্যারডুসি (Carducci) গী 'ওড্ ওন দি ক্লিটম্নস' (Ode on the Clitumnus) গদ্বা কবিতাশিংগী খেল্লিরবস মসিদনি, হায়রিবা কবিতা অদুদি ইটালিয়া (Italia) ব্দ মপান নাইদবা তাইবংগী লমদমসিদা থিম্ অমসুং মসিগী ইতিহাসদা যাওহল্লি, অদুগা মরক মরন্তা মমাংঙেগী লাইশিংগী মরী তাকপা নন্তনা, মতম-খরদংগী ওইবা পোৎলমশিংসিগী ঝাংমদা ঝাংনা পাইহন্দে । চপমান্না মওংগী খেল্লবসি রবীন্দ্রনাথ ঠাকুরগী 'জন-গণ-মন'- অমসুং মদুগা মান্নবা কবিতাশিংগী অদুম উবা ফংই, মসিদদি ভারত অসি মহাক্কী লাইবক লোপবা ঈশ্বর অমগী মথা পোন্না লৈ নরগা অতৈ লৈবাকশিংদা ভৌবগদ্বা ভারতাসু মতম পদ্বুগী ওইনা দোলাই শাদোংলিবা (Eternal Charioteer) মহাক্কী খুদুদম চল্লি । ঈশৈ অসিদা উৎলিবা লাই অসিদি মমায় য়ায়া পোৎকী মতোঁগদ্বা, ইমা মাগী হিরম শ্দনা তাইনবাঙুয়া মীওইবগী মতোঁদুব্দনি । মসিগা মান্ননা চংলিবা হায়বদ্ব, ঐগী মরুপ এন. সি. এম. না ঐগী পদ্বিক্ চিংশিনাখিবা ডেলফিক প্রিষ্টহুড (Delphic Priesthood) কোঁবা অশেংবা সংস্থান অদুগীদা থেংনিরবা পাল্দ্ম অমসুং ধর্ম মত অদুদি, মসিনা তরনিপালশ্চুবা শতাব্দীগী অগুনবা মতমদা ইটালীগী নিঙুতয়া অমসুং শেংদোক্কা মতোঁ অমা পদ্বরুবা হোংনিখি । মমিং অসিমক্কা মদ্বিত্তি-লাৎপা (idolatry, heathen)শিংগী ওইবা নীশিংবদ্ব পদ্বথোকপনি হায়না লোঁনৈ : 'ডেলফিক পদ্বরোহিত, মরৈবাক নিঙুবা পদ্বরোহিত, লান্নেংনিরবা পদ্বরোহিতনা অসুন্না হায় : 'সমুদ্রনা ঐগী ইমাগী জোন-জোন লাউবা ফুঁরিংনি, অরাংবা চীংজাউশিংনা মাগী রায়েঞ্জেনি,' অদুগা মাগী মমাদু কনানো হায়না হংবা মতমদনা অসুন্না পাউখুঁম পিরম্শি, : 'অদুবা শম্মাংনা লৈতেংবী ইবেস্মা মহাক্কি, মহাক্কী খুদোলশিংদি ফজবনি, লৌশিংনি অমসুং মমাংঙেগী ওইবনি,

পাঙ্গলিন ; মাগী অউনপোৎনা ফঃ ফঃ চাউৎলক্লিবা লৈকোন অর্মান, নঃশিবা লৈনম চেনবা লৈরাং কয়ানা থল্লবা, মদদা চোফোর্ন অমসঃ অঙ্গুরনা নিংথি-ফজনা মপাল-শাৎলির্বানি অদগা মহাক্ত হৌজিক্ত তেংথা-নাওইরি মথশ্মোইদা থাংনা থিনজিঞ্জরি ।’ (‘ডি সেক্রেট সোসাইটিজ ওফ ওল এজেজ এন্ড কাণ্ট্রিজ,’ অইবা সিঃ ডবলিউঃ হেকেথর্ন, লন্ডন ১৮৯৭ ভোল II লমায় ১৮৮) (The Secret Societies of All Ages and Countries by C.W, Heckethorn, London 1897, Vol. II. p. 188) । সত্যানন্দ হায়বা আনন্দমঠকী খদাইদগী মরু ওইবা চরিত্র অমা ওইরিবা মহাকসি মরৈবাক নিঙবা পুরোহিতনি, খুৎলায় পায়বা পুরোহিতনি, মহাক্লা ইমা মানা ওইরম্মা, মানা ওইরিবা অমসঃ মানা ওইরক্কদবা পুন্নমক্কী মমি লাকশিল্লি । বাক্ষিমচন্দ্র শিঙথাবা য়াবা অনৌবা শেমজিন-শাজিনবা কলাকার অমা ওইবগা লোয়ননা য়াম্মা লাপথবা মতোগী খঙনিংবনা-লাঙতরুবা মওংদু উৎপা গুম্মা পন্ডিত অমসঃ ওইরশ্মি । করিগুম্মা তান চারুবা অমদগী মহাক্লা ডেলফিক সোসাইটি (Delphic Society) ব্দ খঙলকিথরা ?

ইঈশদু

['বন্দেমাতরম'গী মশাগী ওইবা য়েৰুবব্দ নমথাক তোনবা শিঞ্জিন্দিৰবা পাঠ্বেসিনা অপাবশিং অমসুং অতাবশিংনা লৌনরিবা রাখলদা নমথাক তৌবা য়াই । অদুব্দ কনাগদ্দুয়া মীওই অমনা মসিব্দ মীয়ামদা খঙহন্নবা হোৎনবদা তেংবাংথিবা থোক্ৰবা অমসুং মসিব্দ মরৈবাক্কী রাখল চেনবা ভারতমচাশিংগী দমন্তু লানগী-লাল্লাউ ওইহ্নাংথিবা :তারবদি মহাক অদু মসিব্দ ইংরাজীদা অমসুং বারেং অনিমন্তা অর্থ হন্দোক্ৰিবা খ্ৰীঅরবিন্দনি । শৈরেংদা হন্দোকপা অনুবাদ অদুনা য়ান্না হেন্না ফজরবস্তু, অশেংবা অর্থ হন্দোকপদগীদি কবিগী নৌনা শেমজিনবা মতোনা-হেঁল্লি । অনুবাদ অমন্তনা মশাগী হান্না লৈজবা ফজবদু নৌনা পুথোকপা ঙমদ্রবস্তু, মসিদা নৌনা অসুক পুথোক্ৰিবা বারেংগী মওং অসিনা বঙ্কিমচন্দ্রগী ঈশৈগী হেন্না নিংথিবা ব্রাফম অমদি অপাবশিংনা ফংবা ঙমগনি, মরমদি মসি বারেংগী অশেংবা অর্থনি অমসুং গীতিকাব্যগী স্তরগা বারেংগী চুশিন্দিবা-কয়্যাগা পুশিন্দিবদস্তু মায় পাকই ।]

বন্দেমাতরম্

অম্মুবাদ তৌরিবগী হায়নিংবা কয়া

[ন্দংশিবা, অচয়া, চুমদ্রিৎনা ফোঙদোকপা অম্মসুং অরাংবা মতৌগী ওইবা কবিগী শক্তি প্দুম্মকসিগী লায়্যা লৈররোইদবা মওংদা প্দুল্লবা বাংলাগী জাতী ঈশৈ অমব্দ অতোপ্পা লোল অমদা শৈরেংগী মওংদা অর্থ-হন্দোকপা হায়বসি অরুবা রাফান্নি । মসোমদা হোৎনরুর্বাশিংসি মায়থীদুনদা তোক্লে । মরম অসিনা, বাংলাব্দ হৈনদবা অপাবিশিংব্দ মসিগী মশাগী ওইবা চপচাবা শক্তিদ্দা খরমখে নকশিন-হল্লবগী দমক ংগী পরেং-পরেংগী ওইনা বারেংদা হন্দোকপা অর্থসি পি়ি ।]

ঔনা খ্দরমজরি নংব্দ ইমা,
ঈশিংনা নীংথহল্লবা, উইনা চঙখোলহল্লবা,
খাগী ন্দংশিৎনা ঈংহল্লবা,
লৌরোক —থাগী মহৈমরোংনা ম্দলহল্লবা,
ইমা !

মহাক্কী অহিংসিনা হরাউহল্লি ফজবা খাবলদা
মহাক্কী লমশিংব্দ ফীজোল ফজনা শেংহল্লি মাগী-উপালশিংগী

শাৎকায়রবা মপালনা,

মীনোক ন্দংশিবী, রাঙাং নিংথিবী,
ইমা, বর পীর্বিবী, ন্দংঙাইবা পীর্বিবী ।

অকিবা ফংলবা অহোঁবা খোঞ্জেলনা মী কোটি তরেংকী মখনাউদগী
অম্মসুং খোরবা থাঙশাংশিং অনিরক হন্না থাঙ্গলিবা খ্দে কোটি তরেংনা,
নঙোন্দব্দ কনানা হায়গনি, ইমা, নংদি পাজল শোনবীনি ?

অপ্দনবা পাজল পায়রিবী

ঔনা খ্দরমজরি ঔব্দ কনবীর্বিবী মহাক্কুব্দ,
মহাক্কী লমদমদগী মাগী য়েব্বশিংব্দ তাহ্নোক্রিবী মঙোন্দা,
ইমাদব্দ !

নহাক্তি লোশিংনি, নহাক্তি লমচংনি,
নহাক্তি থস্মোইনি, নহাক্তি আঝানি,

ମରମଦି ନହାରା ଐଞ୍ଚୋୟଗୀ ହକଚାଂଦା ଯାଓରିବା ଥରାୟାନି,
 ପାୟୋମଦା ନହାରା ପାଞ୍ଚଲାନି, ହେ ଇମା,
 ଥମ୍ବୋୟଦା, ହେ ଇମା, ନହାଞ୍ଚି ନନ୍ଦଞ୍ଚିବାନି ଅମସ୍ତଂ ଥାଞ୍ଚବାନି,
 ନଂଗୀ ମନ୍ଦଞ୍ଚିନି ଐଞ୍ଚୋୟନା ଲାହିଶଞ୍ଚି ଧ୍ୱାଦିଂଦା ଥାଞ୍ଚଞ୍ଚିଲିବା ।
 ନଂଦି ଦନ୍ଦଞ୍ଚିନି ଲାନଗୀ ଧ୍ୱାଞ୍ଚିଲାୟ ତରା ପାୟାରିବୀ,
 'କମଲା'ନା ଥୟାଲଞ୍ଚିଂଦା ଶାଞ୍ଚିଞ୍ଚିରବୀ,
 ଲାହିରେୟୀ ଅମଗୀ ମାମିଂ
 ଅମସ୍ତଂ ବା ଖାଞ୍ଚିଲିବୀ ଲାହିରେୟୀଦନ୍ଦିନି, ପାଓତାକ ପାୟା ପିରିବା
 ନଞ୍ଚୋନ୍ଦା ଧ୍ୱାଞ୍ଚିରମଞ୍ଚିର ।
 ଐନା ନଂବ୍ଦ ଧ୍ୱାଞ୍ଚିରମଞ୍ଚିର, ଲନଗୀ ଲାହିରେୟୀ
 ଶେଞ୍ଚିଲିବୀ ଅମସ୍ତଂ ଲାୟା ଲେଞ୍ଚିବୀ,
 ଈଞ୍ଚିଶିଂନା ନିଂଞ୍ଚିଥହଲ୍ଲିବା, ଓହିନା ଚଞ୍ଚିଖୋଲହଲ୍ଲିବା,
 ଇମାଦନ୍ଦ୍ୱ ।
 ଐନା ନଞ୍ଚୋନ୍ଦା ଧ୍ୱାଞ୍ଚିରମଞ୍ଚିର, ଇମା,
 ଅମନ୍ଦ୍ୱା ମୟୁଦା ଥୋୟଦାବୀ,
 ନନ୍ଦଞ୍ଚିଶିନା ମୋମୋଲିବୀ, ମାନିମନ୍ଦ୍ୱା ଥୋଞ୍ଚିଲିବୀ ଅମସ୍ତଂ ଲେତେଞ୍ଚିଲିବୀ,
 ଲନଗୀ ମପ୍ଦ ଓହିରିବୀ, ବାଞ୍ଚି-ପାଦବଗୀ ମବେଞ୍ଚିଆ,
 ଇମାଦନ୍ଦ୍ୱ ।

—ଶ୍ରୀଅରବିନ୍ଦ ଜନ୍ମଶତାବ୍ଦୀ ଲାହିରେୟୀ,

ଭୋ. ୪, ୧୯୭୨, ଲାୟାଞ୍ଚିଶିଂ ୦୧୧-୧୪

[Sree Aurobindo Birth Centenary Library,
 Vol. 8, 1972, PP. 311-14]

বঙ্কিমচন্দ্রগী আইবশিং

- ১। ললিতা ও মানস : নহাওহীরঙৈগী শৈরেংশিং ১৮৫৬
- ২। দ্দুগে'শনান্দিনী : উপন্যাস, ১৮৬৫
- ৩। কপালকুণ্ডলা : উপন্যাস, ১৮৬৬
- ৪। মৃগালিনী : উপন্যাস, ১৮৬৯
- ৫। বিবৃক্ষ (হুপাস্বী) : উপন্যাস, ১৮৭০
- ৬। ইন্দ্রা : উপন্যাস, ১৮৭০
- ৭। য়ুগলাঙ্গুরীয় : উপন্যাস ১৮৭৪
- ৮। লোক রহস্য : নোক্লিংবা বারী মতৎশিংগী খোমাজিনবা, ১৮৭৪
- ৯। বিজ্ঞান রহস্য : (বিজ্ঞানগী অক্ষপশিং) বিজ্ঞানগী মরমদা ইবা
অতেনবা বারেংশিং খোমাজিনবা, ১৮৭৫
- ১০। চন্দ্রশেখর : উপন্যাস, ১৮৭৫
- ১১। রাধারাণী : উপন্যাস, ১৮৭৫
- ১২। কমলাকান্তের দপ্তর : (কমলাকান্তগী চেশিং) ; ১৮৭৬
- ১৩। বিবিধ সমালোচনা (মখল—মখেলগী সমালোচনাশিং) : অতেনবা
বারেংশিং ১৮৭৬
- ১৪। রজনী : উপন্যাস, ১৮৭৭
- ১৫। কৃষ্ণকান্তের উইল (কৃষ্ণকান্তগী উইল) : উপন্যাস, ১৮৭৮
- ১৬। কাবিতা পুস্তক (শৈরেংগী লাইরিক) : শৈরেং, ১৮৭৮
- ১৭। সাম্য (মান্নবা মতো) : অতেনবা বারেংশিং খোমাজিনবা, ১৮৭৯
- ১৮। প্রবন্ধ পুস্তক (অতেনবা বারেংগী লাইরিক) : অতেনবা বারেং,
১৮৭৯
- ১৯। রাজসিংহ : উপন্যাস, ১৮৮২
- ২০। আনন্দমঠ : উপন্যাস, ১৮৮২
- ২১। মদ্রাচরাম গদ্বের জীবন চরিত (মদ্রাচরাম গদ্বেরগী পদ্রা'স্বরারী) ১৮৮৪
- ২২। দেবী চৌধুরাণী : উপন্যাস, ১৮৮৪
- ২৩। কৃষ্ণ চরিত্র : অতেনবা বারেং ১৮৮৬
- ২৪। সীতারাম : উপন্যাস ১৮৮৭

- ২৫। বিবিধ প্রবন্ধ মখল মথেনগী অতেনবা বারারেংশিং) পার্ট I :
অতেনবা বারেরং ১৮৮৭
- ২৬। ধর্মতত্ত্ব (ধর্মগী নিয়মশিং) পার্ট I : অন্দশীলন (সংস্কৃতি),
১৮৮৮
- ২৭। বিবিধ প্রবন্ধ (মখল মথেনগী অতেনবা বারারেংশিং) পার্ট II ; ১৮৯২
- ২৮। সহজ রচনা শিক্ষা (অচম্বা পাউতাক বারেরংগী মরমদা) তল্পবা
লাইরিক, অনিশ্দুবা নম্বা, ১৮৯৪
- ২৯। সহজ ইংরেজী শিক্ষা (ইংরাজী তল্পবা অচম্বা পাড়া) তল্পবা লাইরিক,
অহমশ্দুবা নম্বা ১৮৯৪, লাইরিকসগী কোঁপ-ফংদ্রে
- ৩০। শ্রীমদভাগবত গীতা : (অন্দবাদ অমস্বং মশাগী রাহস্বেদাক কয়গা
কোনবা গীতা, মপদুঙ ফাদবা, মশা—শিরবা মতুংদা ১৯০২ দা ফোঙবা
- ৩১। Rajmohon's Wife (রাজমোহনগী ন্দুপী) : ইংরাজী উপন্যাস,
ইঞ্জিয়ান ফিল্ডদা ১৮৬৪ দা মথং মনাও নাইনা ফোঙখিবা : ১৯৩৫ দা
অহানবা ওইনা লাইরিক ওইনা ফোঙখিবা ।

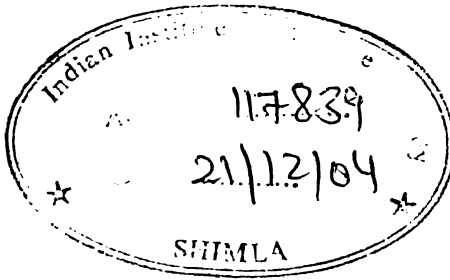

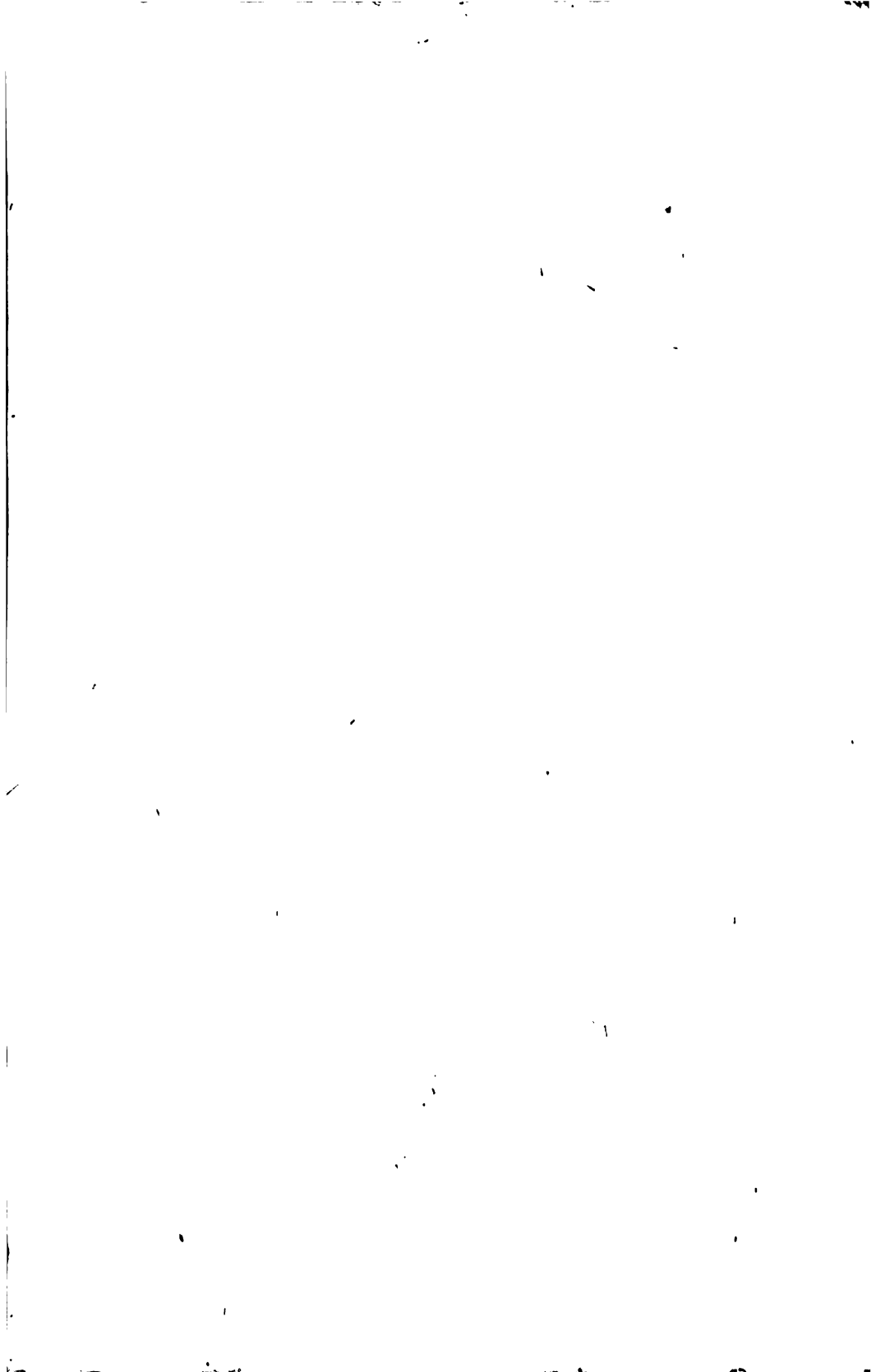

বিক্ষমচন্দ্র চট্টোপধ্যায় (১৮৩৮-১৮৯৪) না বাঙ্গলা সাহিত্যগী সংসারদা খোংদারকখিবা অসি কোরৌহন্বনা নোংপোকথংবা আঁতয়াদা খোংদোয় হুন্দোরকপগা পাঙুখকনি । বিক্ষমচন্দ্রগী রাখলগী গ্ৰুণ নত্রগা মশাগী-ওইবা-মীণ্ডোন্দগী-পদ্মদ্বদা (originality) কয়া অসি নৈনবদগী মহাক অসি অনৌবা ভারতকী (Modern India গী), ইহান হানবা উপন্যাসকারনি হায়বদা হায়মনবা থোকলোয় । মহাক খদায়দগী রাংবা থাকী উপন্যাসকারনি ।

থাক-রাংবা উপন্যাসকার অমা ওইবতা নত্রনা বিক্ষমচন্দ্র মমিংলৈবা সমালোচক অমসুনি ; অদ্বদ্ব মহাক্লা তুমদ্বনা লৈরদ্ববদা ভারতপদ্ব নৌনা যাকায়হনবদা, রাখল অমসুং থবক্ত, লৌখিবা খৌদাং অসিনা মহাকপদ্ব অরাংবা থাকী সমালোচকনি হয়েবসি মমি শামাখিবগ্ৰুম তৌরে ।

বিক্ষমচন্দ্রগী “বন্দে মাতরম্”, ভারত সংস্কৃতিগী খদাইগা মান্দবদা ললঙৈনি । ঈশৈ অসিগী অহানবা পরেংনা ঐখোয়গী ইরৈপাক ভারতকী, রাজনৌতিক অমসুং সংস্কৃতিগী, নিংত্বগী লাঞ্জংদা ঈনোং অমা হাপাখি মসিনা ইরৈপাক নিংবা ভারত’ চাসিংগী লল্লাও অমা ওইখি ।

মমিং লৈরবা পিঙিত অদ্বদ্বা বিক্ষমচন্দ্রগী মরমদা ম্ৰুদ্বংতানা খংলবা (authority), ডাঃ স্তবোধচন্দ্র সেনগ্ৰুপ্তনা, ভারতকী সাহিত্য শেমখিবাং” হায়রা পরিংদা ইবা (monograph) অসিদা শ্ৰুপাচিনা মওংদা বিক্ষমচন্দ্রব্দ উপন্যাসকার অমা ওইনা, সমালোচক্ অমা ওইনা অমসুং রচনা ইবা অমা ওইনা শক তাকলি । মগ্ৰুণ লৈরবা পিঙিত অমনা ভারতকী খদাইদগী রাংলবা উপন্যাসকার অমগী মরমদা নৈনবা অসিদগী, পিঙিত কয়াম্ৰুদ্বকী মফ-মদস্ৰু কালবা ফংগনি হায়না খঁঞ্জৈ ।

SAHITYA AKADEMI
REVISED PRICE Rs. 15.00

ISBN 81 7201 076 1



Library

IAS, Shimla

MN 891.440 92 C 39 S



00117839