

L 33
1000

Sources of Indo-Aryan Lexicography: 11

ŚĀLIHOTRA OF BHOJA

CRITICALLY EDITED BY
E. D. KULKARNI, M.A., Ph.D.

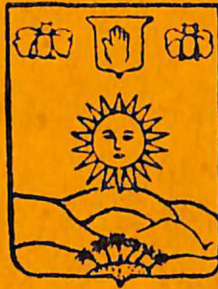

636.1
B 469

POONA
1953

SĀLIHOTRA OF BHOJA

First Edition, 1000 Copies, 1953

 Library

IAS, Shimla

636.1 B 469



00006101

Price Rs. 8/-

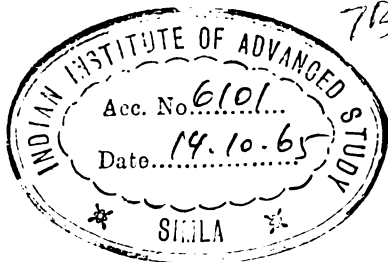

ALL RIGHTS RESERVED

636.1
B469

Printed at the Samarth Bharat Press, Poona 2 and Published by Dr. S. M. Katre,
for the Deccan College Postgraduate and Research Institute, Poona 6.

TO
MY REVERED TEACHERS

CONTENTS

	PAGE
INTRODUCTION	vii
TEXT	1
APPENDICES	
I. Comparison of Śālihotra and Aśvacikitsita	20
II. Additional passages from Yuktikalpataru	39
III. Critical notes	48
IV. Glossary of important and technical words	52
V. Glossary of important words from additional passages	56
VI. Glossary of Indian Drugs	58
VII. Index Verborum to the Text	60
VIII. Index of important words in additional passages	69
Corrigenda	70

INTRODUCTION

The importance of horses was widely recognised in ancient India. The warriors fought the battles sitting in chariots drawn by horses or riding them and their success mainly depended upon them. Naturally different works dealing with all information regarding their birth and breed, their class and colour, their merits and demerits and such other information which was required for their efficient maintenance, were composed. The sage Śālihotra is credited with having composed the first work on veterinary science. He is referred to in Mahābhārata as the knower of this science. Cf.

*Śālihotro' tha kim nu syād dhayānām kulatattvavit ।
mānuṣam samanuprāpto vapuḥ paramaśobhanam' ॥*

Mbh. 3.69.25.

The sacred place where the sage Śālihotra resided is probably known by the name of Śālisūrpa. This place came to be considered as a *tīrtha* by the time of the Pāṇḍavas and so Yudhiṣṭhira was advised by the sage Lomaśa not to forget to visit this holy place during the course of his *tīrthayātrā*. Cf.

*Śālihotrasya rājendra Śālisūrpe yathāvidhi ।
snātvā naravaśreṣṭha gosahasram phalaṁ labhet ॥*

Mbh. 3.81.90.

Even at present we come across the works dealing with different aspects of this science attributed to the sage Śālihotra.

Nakula the fourth Pāṇḍava was next recognised as the supreme authority on this subject. He was supposed to be in sole charge of the cavalry at the time of the Great Mahābhārata War. To this Nakula the authorship of *Aśvacikitsita* is attributed. We cannot omit the reference to Nala also who is described as having mastered the *Aśvavidyā*.

With the inventions of aeroplanes and bombs the horses gradually lost their importance. But in spite of this, the horses have held their own as one of the important and indispensable divisions of the army on the battle-front. As a result of this, the veterinary science continued to be studied as one of the important sciences upto this day. So in the light of these circumstances the importance of *Śālihotra*, attributed to Bhoja, cannot be denied.

GENERAL ACCOUNT OF THE MSS.

For the purpose of editing this work the editor has had access to the following four Mss.

1. The references are given to the critical edition of the Mahābhārata printed at the Bhandarkar Oriental Research Institute, Poona.

1. The Ms. named here as A belongs to the Government collection (No. 16 of 1868-69) deposited at the Bhandarkar Oriental Research Institute, Poona. It consists of eight folios, each folio containing 10 to 12 lines on the average. It is carelessly written in Devanāgarī characters. It contains both prose and verse, the prose being of the nature of a gloss. The corrections and additions are given in the margin. It is dated as Saṃvat 1864 i.e. Śaka 1730. It is complete.

2. This Ms. cited here as B₁ belongs to the Government Oriental Mss. Library, Baroda (No. 9437). It contains 32 folios, having on each folio 10 lines on the average. It is written in bold and legible Devanāgarī characters. It contains 138 verses but does not give any prose passages. It gives always correct readings, and is free from grammatical mistakes and scribal errors. It is for this reason that the editor has given preference to the readings of this Ms. against the evidence of the remaining three Mss. It is dated as Saṃvat 1913, i.e. Śaka 1778. It is complete.

3. This is another Ms. called B₂ belonging to the Government Oriental Institute, Baroda (No. 10958). It consists of 17 leaves, each leaf having 7 lines on it on the average. It is not dated but appears to be not very old. It gives prose passages as in A and is written in legible Devanāgarī characters. It is not entirely free from scribal errors. It is also complete.

4. This Ms. named as D belongs to the Kesari Marāthā collection of Mss. deposited at the Deccan College Post-graduate and Research Institute, Poona (No. 7325). It consists of 15 leaves, each leaf 10" × 45" in size and each leaf containing 9 lines on the average. It has 138 verses and contains also the prose passages. It is written in bold and legible Devanāgarī characters. It is complete. The title of the work given in the colophon is *Śālihotra-Aśvaparikṣā*.

OTHER MATERIAL UTILISED

Besides the Mss. described above, the editor has used other material for determining some of the readings and for some other purposes.

1. *Aśvacikitsita* of Nakula edited as an appendix to *Aśvavaidyaka* of Jayadatta, by Paṇḍita Umeśacandra Gupta, Kaviratna, Bibliotheca Indica Series, 1887.

2. *Yuktikalpataru* attributed to Bhoja, edited by Īśvara Candra Śāstrī, 1917.

3. *Abhilaṣitārthacintāmaṇi* alias *Mānasollāsa* of the king Someśvara, Vols. I and II, Gaikwad Oriental Series.

4. *Bṛhatsaṃhitā* of Varāhamihira, edited by Dr. Kern, Bibliotheca Indica Series, 1865.

5. *Sukranītisāra* of Śukra, edited by Gustav Oppert.
6. *Hariharaçaturāṅga* of Godāvaramiśra edited by S. K. Rāmanātha Śāstrī, Madras Government Oriental Series, 1950.
7. *Śārṅgadharaṣaddhati* of Śārṅgadhara.
8. *Abhidhānacintāmaṇi* of Hemacandra.
9. *Amarakośa* of Amarasimha edited by Nārāyaṇa Rāmāchārya, N. S. Press, Bombay, 1950.
10. *Agnipurāṇa* edited by Ānandāśrama Sanskrit Series, 1900.
11. *Vahmipurāṇa*, *Mārkaṇḍeyapurāṇa*, *Padmapurāṇa* and others.

ORTHOGRAPHICAL PECULIARITIES

Some of the orthographical peculiarities may be noted here.

- (1) The *avagrahas* are often omitted.
- (2) *ch* is often written for *cch* e.g. *puca* > *pucca*, *svechayā* > *svecchayā*, *pichalaṁ* > *picchalaṁ*, *ichati* > *icchati*.
- (3) Whenever a consonant follows *r*, the consonant is often doubled, e.g. *āvartta* > *āvarta*, *prakīrtitaḥ* > *prakīrtitaḥ*, *varjjanīyaḥ* > *varjjanīyaḥ*.
- (4) *b* is used for *v* and vice versa, e.g. *bībhūṣaṇaṁ* > *vibhūṣaṇaṁ*, *viḍālākṣaḥ* > *biḍālākṣaḥ*.
- (5) *rdh* is written as *rddh*, e.g. *jayavarddhanau* > *jayavardhanau*, *mūrdhā* > *mūrdhā*, *varddhatē* > *vardhatē*, *balavarddhanam* > *balavardhanam*.
- (6) Sometimes the *anusvāra* is either omitted or given unnecessarily, e.g. *karāmlī* > *karālī*, *māraṁyati* > *mārayati*, *śirīṣa* > *śirīṣam*, *jñeya* > *jñeyam*, *vindyāt* > *vidyāt*.
- (7) When *n* follows *anusvāra*, it is often doubled, e.g. *saṁnāhika* > *saṁnāhika*, *saṁnibha* > *saṁnibha*.
- (8) *cch* is used for *ts*, e.g. *ucchedhaḥ* > *utsedhaḥ*.
- (9) *dhdh* is written for *ddh*, e.g. *vṛddhdhāḥ* > *vṛdddhāḥ*.
- (10) *tdh* is substituted for *ddh*, e.g. *vṛddhikaraḥ* > *vṛdddhikaraḥ*, *yutdhakāle* > *yuddhakāle*, *batdhavyāḥ* > *baddhavyāḥ*.
- (11) *ṭ* and *ṭh*, *c* and *v*, *p* and *y* are often undistinguishable, e.g. *prṣṭe* > *prṣṭhe*, *duṣṭhaḥ* > *duṣṭaḥ*, *śreṣṭāḥ* > *śreṣṭhāḥ*.

METHOD OF EDITING

All the peculiarities mentioned above are recorded in the foot-notes and are corrected in the text. In preparing the edition of the text, particular care has been taken to give preference to the most suitable reading as evidenced by the Mss. material and the other readings have been relegated to the columns of foot-notes. The numbers of verses are given as they occur in Mss. The verses are printed in

bold type and the prose passages which serve the purpose of a commentary on some of the verses are printed in simple type to distinguish the latter from the former. The corrections in the text are put in brackets and in cases of doubt question marks are given in the brackets with the corrections suggested. The additions of syllables, words or phrases are printed in square brackets.

Appendix I contains a comparison of *Śālihotra* text with the text of *Aśvacikitsita* of Nakula. The variant readings as found in the text of *Yuktikalpataru* and in its Mss. and those of *Aśvacikitsita* Mss. are recorded in the foot-notes of Appendix I.

A series of additional passages as noticed in *Yuktikalpataru* which is also attributed to Bhoja, are printed in Appendix II with a view to give a complete text composed or compiled by the author of *Śālihotra*. It also records the variant readings as found in *Aśvacikitsita* and its Mss. and also the variant readings recorded in the foot-notes of *Yuktikalpataru* text.

Appendix III comprises the critical notes on the text and other discussions from the point of view of textual criticism.

Appendices IV-VI give the glossary of technical and important words from the text of *Śālihotra* and additional passages and also the names of medical herbs mentioned in *Śālihotra*.

Appendices VII and VIII give in index verborum to the *Śālihotra* text and to the additional passages.

THE CONTENTS OF THE TEXT

The text gives us information about the following topics :—

- (i) *Varna*, (ii) *Āvartalaṅṅa*, (iii) *Aśvapramāṇa*, (iv) *Vega*, (v) *Ārohaṇa*, (vi) *Śleṣmaraktalaṅṅa*, (vii) *Raktamohṣaṇa*, (viii) *Ṛtucaryā*, (ix) *Nasya*, (x) *Piṇḍa* and (xii) *Aśvaśālāvidhi*.

(i) The author describes the various colours of the horses and incidentally the different names by which they are called owing to their having a particular colour or colours on the different parts of their bodies. They are—

- (1) *Cakravāka* having white feet and white eyes.
- (2) *Śyāmakarṇa* which is white all over its body and which has one of its ears black.
- (3) *Aṣṭamaṅgala* whose feet, tail, chest, head and forehead are white. These white spots on eight parts of its body are considered as auspicious signs.
- (4) Similarly a horse whose feet are white and which has a white spot resembling the moon on its forehead, is called *Kalyāṇaṣṭaka*.

The horses described above are considered auspicious and bring fame and fortune to their owners.

(5) But a horse which has all its feet black and has other remaining limbs possessing different colour is believed to be unfit for the king and is called *Yamarūpa*.

(ii) This section deals with the different positions of *āvartas* or curls and their auspiciousness or otherwise. As in the first section, this section also enumerates different names of horses so called according to the position and number of *āvartas* on the body of the horse. Such horses belong to three different categories viz. *uttama*, *madhyama*, and *nīca*.

(6) *Sūrya* has one *āvarta* on its forehead.

(7) *Trikūṭa* has three *āvartas* on its forehead in a perpendicular line and placed one after another.

(8) A horse having three *āvartas* on its neck in a manner described in the case of *Trikūṭa*, is considered fit for the king.

(9) *Śiva* has one *āvarta* on the right-hand side of its neck. It makes its owner extremely happy.

(10) A horse having one *āvarta* on the root of the ear and another *āvarta* on the root of its shoulder, makes its owner victorious on the battle-field. These two *āvartas* are *Vijaya*.

(11) *Cakravartī* has one or three *āvartas* on the region of its shoulders. Such a horse should always be preferred.

(12) *Cintāmaṇi* has one big *āvarta* on its neck. It fulfils the desires of its master.

(13) A *Śreṇika* horse which has a line of three *āvartas* on its forehead fetches fame and victory to its owner.

(14) A *Caturaṅgika* horse which has a group of four *āvartas* on its forehead is equally benevolent to its master. It secures for him good food and royal umbrella.

(15) A horse having *āvarta* on the region of its lips, is a giver of sons, grandsons and prosperity.

(16) A king who possesses a horse having *āvarta* on its chin, is crowned with success on the battle-field and secures a rich bounty.

(17) If a horse having two *āvartas* on its chest, belongs to a person, his fortune smiles on him and his wealth increases day by day.

(18) A horse having two *āvartas* called *Candra* and *Āditya* on its forehead is the increaser of victory for its owner.

The following kinds of horses are described as being inauspicious. These should be avoided as far as possible.

(19) A horse having one *āvarta* on its cheek brings about the death of its master. It is called *Carvaṇī*.¹

(20) A *krūra* horse having one *āvarta* on the left-hand side of its neck causes loss of wealth.

(21) A horse having its ribs possessed of one or two *āvartas*, brings about the death of its owner.

(22) A horse having one *āvarta* on any one of its knees, foretells death of its owner on the battle-fields or in his travels.

(23) A horse on whose heart appear *āvartas* effects the death of its master.

(24) A horse having *āvartas* on its eye-brows causes separation from the friends.

(25) A horse having an *āvarta* on the back region, is supposed to be responsible for the death of its owner on the battle-field. It is called *Dhūmaketu*.²

(26) A horse possessing two *āvartas* on its ribs is not auspicious to its master's brother. It causes his death.

(27) If a horse possesses an *āvarta* on its nose, it foretells a fall of lightning from the blue or a sudden and unexpected calamity for its owner.

Horses having deformity in their bodies are also believed to be inauspicious. They are named after the deformity in a particular part of their bodies.

(28) A *Yamadūta* horse has its lips not touching each other. Its name is significant in that it is a messenger of the God of Death.

(29) A *Hīnadanta* horse having less teeth is the killer of its lord.

(30) Similarly a *Adhikadanta* horse having superfluous teeth is also the killer of its lord.

(31) A *Karālin* horse has its upper lip longer than the lower one. A horse having a line of its lower teeth entering into the line of upper teeth i.e. having projecting teeth, is also called a *Karālin* horse. It is a destroyer of everything in the house of its owner.³

(32) A horse having black palate is called *Kṛṣṇatāluka*. It is equally inauspicious and brings about the death of the owner's wife. But if it has a colour resembling that of a bee, it is not considered inauspicious.⁴

1. Cf. *Yukti* 187.75.

2. Cf. *Yukti* 187.78.

3. Cf. *vikaṭo viṣamo yasya daśanaḥ sa karālakah* |
Karāli kurute nāśaṁ bhartur atra na saṁśayaḥ || *Yukti* 188.84.

4. Cf. *Kṛṣṇatālur hayo nāśaṁ kurute nūtra saṁśayaḥ* |
viśadanto bhaved yas tu Kṛṣṇatālur na duṣyate || *Yukti* 188.85.

(33) A *Muṣalin* has its feet possessed of one colour and the rest of the body of a different colour. It is a constant source of trouble for its owner.¹

(34) *Śṛiṅgin* has a portion near the ears appearing like horns. It kills its lord.²

(35) *Ekāṅḍa* has only one testicle. This horse is not good to the owner and his wife. It brings about their death.

(36) **Tryaṅḍa* horse has three testicles.

(37) *Hīnāṅḍa* horse has no testicle.

(38) *Adhikāṅḍaka* is a horse having one superfluous testicle. All these horses should be avoided by one wishing highest glory for him.

(39) A horse having stretched its face, moves it up and down effects loss of wealth.

(40) A horse which has its eyes like those of a monkey is known *Vānarākṣa*.

(41) And if it has eyes resembling those of a cat is called *Biḍālākṣa*. Both *Vānarākṣa* and *Biḍālākṣa* bring trouble in one way or the other to their owners.

(42) If a horse has its mouth bearing *āvarta* on it is not auspicious to its owner.

(43) A *Stanin* is so called because it has a breast or udder on its testicle. It is not auspicious for the king because it brings about subversion of sovereignty.

(44) Sometimes a horse has three ears. It is *Trikarṇī*.

(45) When a horse has two hoofs, it is *Dvikhurī*. Both these are not benevolent to the king.

Having described the above-mentioned horses, the author says that the kings should choose for them the horses possessing *āvartas* of the forms of vedic altar, an arch, bow etc. because they bring for their owners happiness, wealth and fame.

(iii) The next section gives the actual measurements of the different parts of the body of the horse, e.g. the mouth, he says, should measure twenty-seven fingers, ears six fingers, tail two *hastas*. Its mouth and hair should be long and its nose, forehead and hoofs should

-
1. Cf. *catvāro yasya vai pādāḥ parasparavivarnakāḥ | sa tyājyo Muṣalī nāmnā munibhiḥ kulanāśanāḥ || Yukti 187.70. trayo pādāḥ sitā yasya kṣṇas caiko'bhijāyate | trayo vāpy, asitā yasya ekaḥ śuklo'bhijāyate | Muṣalī nāma pāpo'yaṁ dūre tyājyo hayādhamāḥ || Yukti 188.82-83.*
 2. Cf. *karnānte cūlikānte ca śṛṅgaval lakṣyate yadi | sa Śṛiṅgī kurute nāśaṁ rāṣṭrasya ca kulasya ca || Yukti 188.86.*

be lofty. Its lips, tongue and palate, if red, are considered as auspicious. Similarly its ears and tail, if small, are auspicious.

(iv) The speed, the author says, is the one which is to be primarily considered and valued in the case of horses than anything else. So he prescribes that the owner of the horse should ride it every day and give it good exercise to keep it quite alert and to maintain a high standard of its speed. A horse which has no good speed is of no use to anybody though it is endowed with other fine characteristics like high breed, complexion, auspicious *āvartas* on its body etc.

(v) Then the author proceeds to lay down some general rules regarding *ārohaṇa*. The owner, he says, should not make use of a whip as far as possible. Secondly he should not ride a horse which is very young, very old and one which is suffering from a disease. He should ride a horse on a smooth and even surface of the ground and avoid a marshy land and a road full of stones, water and holes.

(vi) The author then discusses certain signs on the body of a horse by which one would know a kind of disease it is suffering from. We mention a few.

(1) A continuous line of drops of tears falling from the corner of its eyes indicates that it suffers from itching in the stomach. This disease cannot be remedied and ultimately the horse dies within six months.

(2) When the horse suffers from a complicated derangement of the three humours, its whole body shakes; it neighs often and on; it feels sleepy; it becomes languid and does not feel hungry; it bears drooping eyes and a flow of saliva drops down from its mouth.

(3) Very rarely the corners of its eyes become bluish-yellow, which circumstance foretells the death of the horse within three months.

(4) The appearance of a black spot on its tongue brings about its death within one month.

So for the safety of the horse one should try to purify the blood by letting it out in the month of *Āṣāḍha* and by tendering the treatment to the horse proper for the occasion.

(vii) The author incidentally informs us that the body of the horse contains seventytwo thousand veins and eight outlets by which the blood is to let out. He also mentions the quantity of the blood to be extracted from various outlets.

(viii) Then he discusses how the horse is to be fed in different seasons. Generally speaking the *yava*, *caṇaka* and *masūra* should constitute the main food for horses during all seasons.

(ix) The different kinds of *Nasyas* discussed in this section are— (1) *śleṣmavināśana*, (2) *balavardhana*, (3) *pittanāśakara*, (4) *saṁni-pāte kaphādhikye sukhaprada*.

(x) The *Piṇḍas* of various varieties are mentioned in this section. They are as follows :—(1) *puṣṭinayana*, (2) *balavardhana*, (3) *ārtinut*, (4) *śūlanāśana*, (5) *mūtrakṛcchre hita* and (6) *viṣanāśana*.

(xi) Further the author says that *hayāgāra* should be erected to the east of the palace according to the rules laid down in the works on architecture. After having offered oblations to the sacred fire, the king should cause them to enter it under the able guidance of trained superintendents.

Lastly the author describes the various activities of a horse which foretell good or bad for the owner.

LITERATURE ON VETERINARY SCIENCE

It will not be out of place to mention here the works on veterinary science for the information of the reader.¹

Aśvacikitsā Bikaner 3717, Kotah 1033 (satīka).

Aśvacikitsā or *Aśvaśāstra* or *Śālihotrasāstra* by Nakula. B. IV, 246.

Aśvacikitsāsāra or *Aśvāyurvedasārasaṁgraha* by Vābāḍa, son of Vikrama, Filliozat 2.

Aśvapariḷkṣaṇa attributed to Nalarāja, BL. 336.

Aśvapariḷkṣāṭīkā Chāṇī 35.

Aśvapariḷkṣālakṣaṇa Chāṇī 308.

Aśvapraśamsā by Śālihotra, MD. 13317.

Aśvaphalaprakāśa Mātrbhūmi 101.

Aśvaphalaprakāśa by Jogarāja but ascribed to Mahādaji Scindia, the patron, (18th cen. A.D.).

Aśvaphalaprakāśa ascribed to a king named Himmat Bahadur; in prose and verse.

Aśvalakṣaṇa IO. 7927.

Aśvalakṣaṇa in the form of a dialogue between Śiva and the Pāṇḍya King; part of the *Hālāsya-māhātmya*, GD. 2070 B.

Aśvalakṣaṇa by Bṛhaspati, R. A. Sastri, Diary I.

Aśvalakṣaṇakriyādi Mysore, I, p. 649.

Aśvalakṣaṇaśāstra Mysore I, p. 650.

Aśvalakṣaṇaśāstra by Śālihotra, Adyar.

Aśvavaidya by Śālihotra, Mysore II, p. 17.

Aśvavaidyaka or *Aśvacikitsā* by Jayadatta, Alwar 1617.

1. The information is extracted from *New Catalogus Catalogorum*, prepared by Dr. V. Raghavan and from *Catalogus Catalogorum* prepared by Auphrecht. Only the first references are given.

- Aśvavaidyaka* by Dīpaṅkara, son of Nānākara, grandson of Nidhānākara, Alph. List. Beng. Govt. 1891, p. 9.
- Aśvaśānti* Ānandāśrama 5846.
- Aśvaśānti* by Nārada, MD. 3241.
- Aśvaśāntividhāna* by Śālihotra, TD. 13420.
- Aśvaśālāyām kartavyakrama*, TD. 14169.
- Aśvaśāstra* Adyar.
- Aśvaśāstra* by Dayasīmha, DAVCL 1675.
- Aśvaśāstra* by Rāmacandra Kavi, Mysore, II, p. 17.
- Aśvaśāstra* by Sukhānanda, surnamed Jośi, BBRAS. 427.
- Aśvaśāstrasamudra* by Simhadatta, MT. 2342.
- Aśvasāra* B. IV, 216.
- Aśvasārasamuccaya* or simply *Sārasamuccaya* by Kalhaṇa, son of Bilhaṇa, Oudh, XVI, 106.
- Aśvahṛdaya* quoted in Sṛh., p. 118.
- Aśvahṛdaya* by Śālihotra, Kavīndrācārya, 2164.
- Aśvādiguṇa* BORI. 1036 of 1886-92.
- Aśvādīkītsā* Trippūṇittura, I, 753.
- Aśvāyurveda* an. Gadwal, I, 40.
- Aśvāyurveda* or *Siddhayogasaṅgraha* or *Sārasaṅgraha* by Gaṇa, son of Durlabha, America, 5292.
- Aśvāyurveda* by Garga Ṛṣi, K. 210.
- Aśvāyurveda* by Jayadatta, quoted in the Lakṣaṇaprakāśa of the Vīramitrodaya.
- Aśvāyurveda* by Śālihotra, MD. 13321.
- Aśvāyurvedasārasindhu* by Vaiśaṃpāyana, TD. 11256.
- Śālihotra* Ben. 64.
- Śālihotrasāra* Rādh. 33.
- Śālihotronnaya* Burnell. 74 b.

THE AUTHORSHIP OF ŚĀLIHOTRA

In *Yuktikalpataru* which is attributed to Bhoja, we find a section on *Aśvayukti* and we have already noted that many of the verses from *Aśvayukti* are found in *Śālihotra* and a few of them from *Aśvayukti* find parallels in it. Secondly all the Mss. utilised for the purpose of editing this text, mention Bhoja by name as being the author of the work. A third argument can be adduced in favour of this question. In the commentary on *Aśvavaidyaka* of Jayadatta (Bibl. Indi. Series) we find a few extracts quoted from Bhoja's work on veterinary science. They are as follows :—

- (1) *tejo nisargajam sattvam vājinām sphuraṇām rajah |*
krodhas tama iti jñeyās trayo'pi sahaṅgā guṇāḥ ||

- (2) *Bhojas tu dvādaśasu kāleṣu kaśādītādanam āha—
tīkṣṇam ma dhyam punar dvābhyām jaghanyam niṣṭhuraiḥ tribhiḥ |
upaveśe'tha nidrāyām skhalite duṣṭaceṣṭite ||
vaḍavālokanautsukye bahugarvitahēṣite |
samtrāse ca durutthāne vimārgagamane bhaye ||
śikṣātyāgasya samaye sandhāne cittavibhrame |
daṇḍaḥ prayojyo vāhānām kāleṣu dvādaśasv api ||*
page 79 on 7.17.

- (3) *atra Bhojō'py evam āha—
grīvāyām bhītam āhanyāt trastaṁ caiva ca vājinam |
vibhrāntacittam adhare tyaktaśikṣam ca tāḍayet ||
praheṣite skundhavāho vaḍavālokinam tathā |
upaveśe ca nidrāyām kaṭideśe ca tāḍayet ||
duṣceṣṭitāṁ mukhe hanyād unmārgaprasthitāṁ tathā |
jaghane skhalite hanyān netramāрге durutthitam |
yah kunīhaprakṛtir vājī taṁ sarvatraiva tāḍayet ||*
page 79–80 on 7.18.

Though these extracts cannot be traced either in *Yuktikalpataru* or in *Śālihotra*, they at least go to prove that Bhoja has written some work on veterinary science. From all these we conclude that some Bhoja was the author of *Śālihotra*. As we have noticed already Bhoja is indebted to the author of *Aśvacikitsita* for many of his verses. So we conclude that Bhoja has compiled the work on *Śālihotra* by borrowing many of the passages from the works of his predecessors.

THE NUMBER OF BHOJAS

This problem leads us to another problem of ascertaining the individuality of this Bhoja. 'The researches of Indian antiquarians have brought to light more than a dozen princes who have at different times borne that illustrious name Bhoja, but whose history is shrouded in mystery, which legendary tales in the absence of authentic evidence cannot solve'. We have mentioned below the monarchs of the name of Bhoja, who flourished from time to time.¹

(1) Vedic Bhoja²—It occurs in *Rgveda* as a generic term to indicate the sacrifice-loving kṣatriya, son of Sudāsa. (Cf. *Ime Bhojā aṅgirasō virūpā* | 3.20.7 also *Bhojāyāśvam samrjanty aśuṁ aśuṁ* | 8.6.4.5). In *Nirukta* also we come across one reference to Bhoja (Cf. *Bhojasyedam puṣkariṇīva veśma* 7.3).

(2) Epic Bhoja—Col. Wilford refers to one Bhoja who was a vassal of Jarāsaṁdha. One Bhoja is described to be a relative of Kṛṣṇa

1. *Indo-Aryans*, Vol. II, Rājendralāla Mitra.

2. The information in this section is based on *Indo-Aryans*, Vol. II and introduction to *Yuktikalpataru* by Paṇḍita Īsvara Chandra Śāstrī.

and to have competed for the hand of Draupadī. (Cf. *Aśvatthāmā ca Bhojaś ca sarvaśastrabhṛtām varau*).

(3) *Raghuvamśa* names a Bhoja as a member of the Solar race and sovereign of Oudh.

(4) Bhoja of Orissan chronicles—According to these chronicles, this Bhoja was brave and liberal. His court was adorned by the presence of 750 eminent poets.

(5) A Bengali romance named *Bhānumatī* makes Bhoja the father-in-law of Vikrama.

(6-8) Three Bhojas in the list of Pere Teiffenthaler.

(9) Col. Tod's Bhoja of the 6th century—He was a sovereign of the Paramāra race and had Mālavā for his dominion.

(10) Col. Tod's Bhoja of the 7th century—.

(11) Jain Bhoja of Mount Abu.—10th century.

(12) Kṣīrasvāmin of Kāśmīra (772 A.D.) cites Bhoja as the author of vocabulary and grammar but probably he was not a king.

(13) Bhoja of *Bhojaprabandha*—He was a sovereign of Dhārā.

(14) Bhoja of Gwalior—.

(15) Bhoja of Kanauja—He is described as a Lord Paramount who flourished in 876 A.D.

(16) Bhoja of Pehewā—.

(17) Bhoja of Dhārā—He flourished in 11th century A.D.

'The last in the list was a distinguished author and a noble patron of learning. But there were according to Col. Tod three other claimants everyone of whom asserted his right to the glories of the Bhoja Paramāra. It is difficult to say which of the three princes was the greatest, as all of them appear to have been distinguished patrons of science and literature'.

THE WORKS ATTRIBUTED TO BHOJA

The king Bhoja is mentioned by Daśabala, by Śūlapāṇi in *Prāyaścittaviveka*, by Allāḍanātha, by Raghunandana. As a medical writer he is quoted in *Bhāvaprakāśa*, and in Mādhava's *Rugviniścaya*. He is quoted by Keśvārka as an Astronomer. He is noticed by Kṣīrasvāmin, Sāyaṇa and Mahipa as a Grammarian and Lexicographer. He is praised by the poets Chittapa, Deveśvara, Vināyaka, Śaṅkara and others. The following are the works attributed to Bhoja'.—

1. Cf. Aufrecht's *Catalogus Catalogorum* and *Bhojarāja*—Annamalai University Historical Series.

I. ASTRONOMY AND ASTROLOGY

- (1) Ādityapratāpasiddhānta. (2) Rājamārtaṇḍa.
 (3) Rājamṛgāṅka. (4) Vidvajjanavallabha, Praśnajñāna.

II. MEDICINE

- (5) Āyurvedasarvasva. (6) Viśrāntavidyāvinoda.
 (7) Śālihotra (a Veterinary Manual).

III. ARCHITECTURE

- (8) Samarāṅgaṇasūtradhāra.

IV. GRAMMAR

- (9) Śabdānuśāsana.

V. PHILOSOPHY

- (10) Tattvaparakāśa (Śaivism). (11) Rājamārtaṇḍa (Vedānta).
 (12) Rājamārtaṇḍa, Yogasūtravṛtti, a commentary on Patañjali's
Yogasūtras.
 (13) Siddhāntasaṃgraha (Śaivism).
 (14) Śivattvaratnakālikā (Śaivism).

VI. DHARMAŚĀSTRA

- (15) Cārucaryā. (16) Vyavahārasamuccaya.

VII. ARTHAŚĀSTRA

- (17) Cāṇakyanīti (Daṇḍanīti). (18) Putramārtaṇḍa.

VIII. ALAṂKĀRA

- (19) Śṛṅgāraprakāśa. (20) Sarasvatīkaṅṭhābharāṇa.

IX. LEXICOGRAPHY

- (21) Nāmamālikā.¹

X. PROSE AND POETRY

- (22) Mahākālivijaya (Stotra) (23) Yuktikalpataru (Anthology).
 (24) Rāmāyaṇacampū. (25) Vidyāvinodakāvya.
 (26) Śṛṅgāramañjari (prose tales).
 (27) Subhāṣitaprabandha.
 (28 & 29) Two prākṛta poems (lately discovered at Dhārā).

Aufrecht in his *Catalogus Catalogorum* mentions the following additional works attributed to Bhoja.

(1) Bhojarājavārtika—quoted by Vācaspatimiśra in his *Tattvakau-*
mudī. It is probably the same as Yogasūtravṛtti.

(2) Siddhāntasārapaddhati. It is probably another name for
 Siddhāntasaṃgraha.

(3) Bhujabala (Astronomy)

1. It is undertaken for editing by the editor of *Śālihotra*.

Prabhāvākacāritra names a good many more works attributed to Bhoja.¹

Now the problem is whether one man can write so many works on a variety of subjects, especially when he had to discharge the responsible duties of a king. Aufrecht in his *Catalogus Catalogorum* remarks that it is almost superfluous to add that not one of the works was actually written by himself but belong to authors who either lived during his reign or sometime after. We only partially agree with Aufrecht on this point, firstly because Bhoja himself was a great distinguished scholar and he had studied all the different branches of knowledge since his childhood. So it was not impossible for him to compose at least a few of the works mentioned above. Secondly Bhoja had founded at Dhārā his famous University called 'The Temple of Sarasvatī' where lived a host of scholars who must have helped Bhoja in his literary activities.² It is in tune with Indian tradition also that the scholars had probably attributed their own works to their generous patron, without whose help and encouragement, it would not have been possible for them to undertake the works at all. Many historians concur on the point that Bhoja was the author of those works and he flourished in 11th century A.D.

We complete the introduction by establishing the inter-relationship of Mss. of Śālihotra, Yuktikalpataru and Āsvacikitsita.

Generally speaking all the three texts agree with each other. There are nevertheless numerous individual readings characterizing the three different texts. Here is a selection of readings peculiar to three different texts, the references being to the stanzas.

	Śālihotra	Āsvacikitsita	Yuktikalpataru
9 c	<i>pārsvānte</i>	<i>pārsvānge</i>	<i>pārsvānse.</i>
16 b	<i>skandhamūle</i>	<i>tanmadhye ca</i>	<i>stanamadhye.</i>
17 d	<i>bhūpālamandire</i>	<i>bhūpālapūjitaḥ</i>	<i>bhūpālabhūjitaḥ.</i>
77 c	<i>pāṭalākāraiḥ</i>	<i>pāṭalākāro</i>	<i>pāṭalākāre.</i>
78 c	<i>ca kaṭhinākārā</i>	<i>himakarākārā</i>	<i>hi malinākārā.</i>

Here follow a few examples showing special affinity between Śālihotra and Āsvacikitsita and also showing the unique readings preserved only in Yuktikalpataru :

	Śālihotra and Āsvacikitsita	Yuktikalpataru
24 a	<i>ṣaṭpadābho</i>	<i>viśadanto.</i>
30 a	<i>atisūkṣmam</i>	<i>iti sūkṣmam.</i>
45 c	<i>kathitaḥ</i>	<i>prathitaḥ.</i>
46 a	<i>pucchasamsthāne</i>	<i>puchasamsthānam.</i>
76 b	<i>yasya</i>	<i>yadi.</i>

1. Cf. Epi. Ind. I, page 231.

2. Cf. Bhojarāja, p. 71. Annamalai University Historical Series.

Śālihotra also shows a surprisingly large number of readings not found in another Ms., a few of which are noted below as illustrations :

	Śālihotra	rest
4 c	<i>rājayogyaḥ syāt</i>	<i>vājimedhārhaḥ.</i>
5 b	<i>sarvavarnasya</i>	<i>sarvaśvetasya.</i>
14 a	<i>gallāvarto</i>	<i>gaṇḍāvarto.</i>
21 b	<i>yadi</i>	<i>kvacit.</i>
33 c	<i>ghrāṇapuṭam lalāṭam</i>	<i>ghrāṇapuṭe lalāṭe.</i>
46 b	<i>jānudvaye</i>	<i>jānudvayam.</i>
46 d	<i>evam</i>	<i>eḥam.</i>
78 d	<i>na</i>	<i>sa.</i>
114 d	<i>ālasyam</i>	<i>sālasyam.</i>

The affinity of Śālihotra and the Kha manuscript of Aśvacikitsita is exemplified by the following readings :

	Śālihotra and Ka	Aśvacikitsita
4 b	<i>śyāmaikakarṇakaḥ</i>	<i>mecakavarṇakaḥ.</i>
14 a	<i>gallāvarto (Kha-galā°)</i>	<i>gaṇḍāvarto.</i>
19 b	<i>aśubhaḥ</i>	<i>yadā.</i>
58 d	<i>pittāt</i>	<i>tato.</i>
68 c	<i>ramate</i>	<i>manyate.</i>
123 d	<i>vājinām</i>	<i>vājinaḥ.</i>

We append here a few examples of readings showing special affinity between Śālihotra and Ka manuscript of Aśvacikitsita :

	Śālihotra and Ka	Aśvacikitsita
65 b	<i>samanvitam</i>	<i>yutam guḍam.</i>
71 d	<i>vaktre</i>	<i>vaktrāt.</i>
109 c	<i>yataḥ</i>	<i>tataḥ.</i>
112 f	<i>vivekinā (Ka-vivekibhiḥ)</i>	<i>manīṣibhiḥ.</i>
119 b	<i>kevalam</i>	<i>kevalaiḥ.</i>
121 a	<i>śarkarāmiśram</i>	<i>śarkarāyuktam</i>
124 b	<i>māṣacūrṇam</i>	<i>grāvacūrṇam.</i>
127 c	<i>praśamsanti</i>	<i>parīpsanti.</i>

Examples showing agreement between Yuktikalpataru and Ka and Kha manuscripts of Aśvacikitsita :

	Yuktikalpataru and Ka	Aśvacikitsita
II 83	<i>yadā ca</i>	<i>yadāntar.</i>
II 92	<i>pūjyate</i>	<i>mānyate.</i>
	Yuktikalpataru and Kha	Aśvacikitsita
II 7	<i>tuṣārāḥ</i>	<i>uttarāḥ.</i>
II 14	<i>dvijā jñeyāḥ</i>	<i>dvijātīyāḥ.</i>
II 91	<i>sthānadaṇḍāvapātaḥ</i>	<i>sthānadaṇḍāvapātī.</i>

In a few cases we find Śālihotra and Aśvacikitsita agreeing with Ka manuscript of Yuktikalpataru, e.g. 78b *pulakāṅkitam* is found in all the three against *pulakāṅvitam* which is the reading of Yuktikalpataru.

Owing to the inter-relationship of these three texts we have corrected the text of Śālihotra on the strength of the reading of Aśvacikitsita even against the Mss. evidence, e.g.

4 b *śyāmaikakarṇakaḥ* (AB_{1,2} D *śyāmaikavarṇakaḥ*) = *śyāmaika-karṇakaḥ*—Aśvacikitsita.

4 d *śyāmakarṇaḥ* (AB_{1,2} D *śyāmavarṇaḥ*) = *śyāmakarṇaḥ*—Aśvacikitsita.

42 b *jādyatā* (AB_{1,2} D *jāyate*) = *jādyatā*—Aśvacikitsita.

44 b *susnigdhavarnāprabhāḥ* (AB_{1,2} D *sumrgvavarnāprabhāḥ*) = *susnigdha*^o—Aśvacikitsita.

On the contrary we can correct the text of Aśvacikitsita on the strength of the reading found in Śālihotra, e.g.

6.15 *laghūtibandhāś caraṇeṣu koṣṭham* | Aśva.

34 c *laghūni bandhāś ca maṇeṣ tu koṣṭham* | Śāli.

9.26 *ghāsam muṣṭim ca* | Aśva.

53 d *ghāsamuṣṭim ca* | Śāli.

Lastly, I take this opportunity to render my sincere thanks to Prof. P. K. Gode, Curator, Bhandarkar Oriental Research Institute, Poona, to Prof. G. H. Bhat, Director, Government Oriental Institute, Baroda, and to Dr. B. R. Sharma, Curator, Anup Sanskrit Library, Bikaner, for making the Mss. of Śālihotra available to me for the purposes of editing this text. My thanks are also due to Vidyā-Bhāskara Paṇḍita Krishnamurty Sharma, of the Dictionary Department, for going through the proofs very carefully as also for the valuable suggestions, in the course of printing the text.

भोजराजविरचितं
शालिहोत्रम् ।

॥ श्रीगणेशाय नमः ॥

॥ अथ शालिहोत्रं लिख्यते ॥

[अथ वर्णः] ॥

सितो रक्तस्तथा पीतः सारङ्गः पिङ्ग एव च ।

नीलः कृष्णोऽथ सर्वेषां श्वेतः श्रेष्ठतमः स्मृतः ॥ १ ॥

श्वेतः कपिलकाकारो नीलो दूर्वाग्रसंनिभः ।

कृष्णो जम्बुफलाकारः शास्त्रज्ञैः समुदाहृतः ॥ २ ॥

श्वेताभः श्वेतपादश्च तथा स्याच्छ्वेतलोचनः ।

चक्रवाकः स विज्ञेयो राजार्हो वाजिसत्तमः ॥ ३ ॥

सर्वश्वेतो ह्ययो यस्तु भवेच्छ्यामैकव(क)र्णकः ।

स वाजी राजयोग्यः स्याच्छ्यामव(क)र्णः प्रकीर्तितः ॥ ४ ॥

चत्वारोऽप्यसिताः पादाः सर्ववर्णस्य वाजिनः ।

अयोग्यो भूपतेर्नित्यं यमरूपः प्रकीर्तितः ॥ ५ ॥

यस्य पादाः सिताः सर्वे पुच्छं वक्षस्तथैव च ।

मूर्धा भालं सितं यस्य तं विद्यादष्टमङ्गलम् ॥ ६ ॥

यस्य पादाः सिताः सर्वे तथा वक्त्रे च मध्यमः ।

कल्याणपञ्चकः प्रोक्तः सर्वकल्याणकारकः ॥ ७ ॥

[इति वर्णः] ॥

1 = Aśvc 3.2.

2 = Aśvc 3.5. B₁ कपिल आख्यातो for कपिलकाकारो.

3 = Aśvc 3.6.

4 = Aśvc 3.7. AB_{1,2}D °वर्णकः for °कर्णकः.
AB_{1,2}D श्यामवर्णः for श्यामकर्णः.

5 = Aśvc 3.9.

6 = Aśvc. 3.10.

7 = Aśvc 3.13. B₂ वग्नो for वक्त्रे. AB₂D कल्याणं पञ्चकः for कल्याणपञ्चकः. B₂ सर्व-कल्याणकारकाः, AD सर्वे कल्याणकारकाः for सर्वकल्याणकारकः

अथावर्तलक्षणम् ॥

- 15 नासिकाग्रे ललाटाग्रे शङ्खे कण्ठे च मस्तके ।
 आवर्ता यस्य जायन्ते धन्यः स तुरगोत्तमः ॥ ८ ॥
 हृदि स्कन्धे गले चैव कटिदेशे तथैव च ।
 नाभौ कुक्षौ च पार्श्वान्ते मध्यमास्ते प्रकीर्तिताः ॥ ९ ॥
 ललाटेऽश्वस्य चावर्तो यस्यैकः संप्रजायते ।
 20 स करोत्यश्वसंघातान्स्वामिनः सूर्यसंज्ञिकः ॥ १० ॥
 त्रयो यस्य ललाटस्था आवर्ता अधरोत्तराः ।
 त्रिकूटः स च विज्ञेयो वाजिवृद्धिकरः परः ॥ ११ ॥
 यस्य ललाटे अध ऊर्ध्वस्थास्त्रय आवर्ता भवन्ति स त्रिकूट इति कथ्यते ।
 परः श्रेष्ठो वाजिनां वृद्धिं करोति ॥ ११ ॥
- 25 अनेनैव प्रकारेण त्रयो ग्रीवासमाश्रिताः ।
 जयावर्तास्तु विज्ञेया वाजीशोऽयं नृपोचितः ॥ १२ ॥
 यस्य ग्रीवायां त्रय आवर्ताः सन्ति स वाजीशः वाजिराजा (जः) राजयोग्यः ॥ १२ ॥
 एको वापि कपोलस्थो यस्यावर्तः प्रदृश्यते ।
 रथी(थि)नां च तुरङ्गाणां स इच्छेत्स्वामिनाशनम् ॥ १३ ॥
- 30 यस्य कपोले भ्रमरो भवति स वाजी स्वामिनाशनं वाञ्छति ॥ १३ ॥
 गल्लावर्तो भवेद्यस्य वाजिनो दक्षिणाश्रयः ।
 स करोति महासौख्यं स्वामिनः शिवसंज्ञिकः ॥ १४ ॥
 यस्य दक्षिणगल्लाश्रित आवर्तः स्यात्स शिवसंज्ञिकः । स्वामिनो महासौख्यं करोति ॥ १४ ॥
 तद्वद्वामाश्रयः क्रूरः प्रकरोति धनक्षयम् ॥ १५ ॥
- 35 यस्य वामगल्ले भ्रमरः स क्रूरो भवति । स्वामिगृहे धनक्षयं करोति ॥ १५ ॥

8 = Aśvc 4.4. B₂ तुरङ्गोत्तमः for तुरगोत्तमः. 12 = Aśvc 4.10. B₁ omits the prose passage.
 9 = Aśvc 4.5. 13 = Aśvc 4.13 B₁ omits the prose passage.
 10 = Aśvc 4.7. 14 = Aśvc 4.15. B₁ omits the prose passage.
 11 = Aśvc 4.9. B₂ त्रिकूटः for त्रिकूटः. B₂ °वृद्धिकरः for °वृद्धिकरः. B₁ omits the prose passage. B₂ reads 12 after prose passage for 11. 15 = Aśvc 4.16ab.

कर्णमूले यदावर्तः स्कन्धमूले तथापरः ।

विजयाख्यानुभौ तौ तु युद्धकाले जयप्रदौ ॥ १६ ॥

यस्य कर्णमूले आवर्तः स्कन्धमूले च तौ विजयावर्तौ संग्रामे विजयकारिणौ भवतः ॥ १६ ॥

स्कन्धपार्श्वे यदावर्त एको वा यदि वा त्रयः ।

चक्रवर्ती स विज्ञेयो वाजी भूपालमन्दिरे ॥ १७ ॥

40

यस्य स्कन्धपार्श्वे एक आवर्तः अथ वा त्रयः स वाजी चक्रवर्ती कथ्यते ।

भूपमन्दिरे ग्राह्य उत्तमः ॥ १७ ॥

कण्ठे यस्य महावर्तो यस्याश्वस्य प्रजायते ।

चिन्तामणिः स विज्ञेयश्चिन्तितार्थविवृद्धिदः ॥ १८ ॥

यस्यावर्तो भवेशुक्तः कक्षान्ते वाजिनोऽशुभः ।

45

स नूनं मृत्युमाप्नोति द्वौ वा स्वस्वामिनाशनौ ॥ १९ ॥

यस्य कक्षान्ते बाहुमूले एक आवर्तः स वाजी म्रियते चिरं न जीवति । यदि

द्वौ भ्रमरौ वामदक्षिणकुक्षागतौ भवतः तौ महारिष्टौ स्वामिनो मृत्युं कुस्तः ॥ १९ ॥

जानुदेशे यदावर्तो वाजिनः संप्रजायते ।

प्रवासमरणं ब्रूते स भर्तुः क्लेशकारकः ॥ २० ॥

50

यस्य जानुप्रदेशे आवर्तः स वाहः स्वामिनः संग्रामादौ मरणं कारयति ॥ २० ॥

अधरोर्ध्वं यदा वाजिसंपुटं न स्पृशेद्यदि ।

यमदूतः स विज्ञेयो वर्जनीयः प्रयत्नतः ॥ २१ ॥

यस्यौष्ठसंपुटं न स्पृशति न मिलति स यमदूतः प्रयत्नेन वर्जनीयः क्षणमपि

गृहे न धार्यः ॥ २१ ॥

55

16 = A₁sv 4.17. B₂ विजयाख्या उभौ for विजयाख्यानुभौ. B₁ omits the prose passage. A विजयावर्तौ for विजयावर्तौ.

17 = A₁sv 4.18. B₁ omits the prose passage. B₂ ग्राह्यमुत्तमः (wrongly) for ग्राह्य उत्तमः.

18 = A₁sv 4.19.

19 = A₁sv 4.22. B₁ omits the prose

passage. AD म्रियते for म्रियते. *

20 = A₁sv 4.23. B₁ omits the prose passage.

21 = A₁sv 4.28. AD अधोऽर्ध्वं च, B₂ अधोर्ध्वं च for अधरोर्ध्वं. B₂D वाजी for वाजि°. AB₁D वर्जनीयः for वर्जनीयः. B₁ omits the prose passage. AB₂D वर्जनीयः for वर्जनीयः. A ग्रहे for गृहे.

हीनदन्ता(न्तो)ऽधिकश्चैव कराली कृष्णतालुकः ।
मुशली च तथा शृङ्गी षडेते स्वामिघातकाः ॥ २२ ॥

यो हीनदन्तः, अधिकदन्तः, कराली, कृष्णतालुकः, मुशली, शृङ्गी, एते षट्प्रकाराश्वाः स्वामिघातका भवन्ति । हीनदन्तोऽधिकदन्तोऽश्वः स्वामिहन्ता ।
60 यस्याधरोष्ठादूर्ध्वौष्ठो लम्बो भवति स कराली संहारकारी । वा, ऊर्ध्वदन्तपङ्क्ति-
मध्येऽधोदन्तपङ्क्तिर्विंशति स कराली दुष्टः । संहारकारी कृष्णतालुः प्रसिद्धः
स स्वामिभार्याहन्ता । यस्य पादा एकवर्णाः शरीरमन्यवर्णं स मुशली भर्तुः
क्लेशकरः । शृङ्गी तु शृङ्गवान् भवति । स स्वामिनं मारयति ॥ २२ ॥

एकाण्डोऽप्यथ वा त्र्यण्डो हीनाण्डोऽश्वोऽधिकाण्डकः ।
65 परित्याज्यः स वाञ्छद्भिः पार्थिवैः परमं यशः ॥ २३ ॥
एकाण्डो वाजी स्वामिनं स्वामिभार्या मारयति । स्पष्टार्थः ॥ २३ ॥

षट्पदाभो भवेद्यस्तु कृष्णतालुर्न दुष्यति ॥ २४ ॥
यो वाजी भ्रमरसदृशवर्णः स कृष्णतालुर्न दोषावहः ॥ २४ ॥

चन्द्रादित्यौ ललाटस्थौ नृपाणां जयवर्धनौ ॥ २५ ॥
70 यस्य ललाटे भ्रमरद्वयं तौ चन्द्रादित्यौ जयकारिणौ ॥ २५ ॥
मुखं प्रसार्याध ऊर्ध्वं करोति स लाभहानिं करोति । हृदये यस्य भ्रमराः प्रजायन्ते
स संग्राममध्ये मारयति । भ्रमरे मित्रवियोगः । वानराक्षो बिडालाक्षस्तौ
स्वामिक्लेशकारिणौ । पृष्ठे भ्रमरः स संग्रामे स्वामिहन्ता । कटयां भ्रमरद्वयं स
स्वामिभ्रातृवधं करोति । यस्य मुखे भ्रमरो भवति स स्वामिनं मारयति । यस्य
75 नासिकायां भ्रमरो भवति स विद्युत्पातं करोति । यस्य ललाटे त्रयाणां भ्रमराणां
श्रेणिः स श्रेणिको नाम जयकारी । यस्य ललाटे भ्रमरचतुष्टयं स चतुरङ्गिको
नाम । सोऽपि जयकारी । छत्रं ददाति । जयं करोति । मिथान्नभोजनं ददाति ।
यस्यौष्ठप्रान्ते आवर्तः स पुत्रपौत्रवृद्धिप्रदः । चिबुके यस्यावर्तः संग्रामे विजयं
लक्ष्मीमावहति । उरासि भ्रमरद्वयं स्वामिगृहे लक्ष्मीवर्धते ।

22 = A⁵vc 4.29. AB₂D हीनदन्ताधिकश्चैव,
B₁ हीनदन्तादिकश्चैव for हीनदन्तोऽधिक-
श्चैव. B₂ षडेते for षडेते. B₁ omits the
prose passage. A शृङ्गवान् for शृङ्गवान्.

23 = A⁵vc 4.30. B₁ omits the prose.

24 = A⁵vc 4.33ab. B₁ omits the prose.
B₂ omits the figure 24 after the
prose passage.

25 = A⁵vc 4.11. AB₁D °वर्धनौ, B₂ °वर्धनी
for °वर्धनौ. B₁ omits the prose. D
omits the figure 25. B₂ omits एः।

B₁ omits स स्वामिनं मारयति । यस्य
नासिकायां भ्रमरो भवति । B₁ नामा for
नाम (जयकारी). B₂ चतुरङ्गीको for चतु-
रङ्गिको. B₂ यस्यौष्ठ° for यस्यौष्ठ°. B₁
°वृद्धिप्रदः, B₂ °वृद्धिप्रदः for °वृद्धिप्रदः.
AD चिबुके, B₂ चुबुके for चिबुके. AB₁
(before correction) B₂D भ्रमरद्वये
for भ्रमरद्वयं (by case attraction).
AB₁D वर्द्धते for वर्धते. B₂ omits the
figure 25 after the prose passage.

स्यातां स्तनौ यस्य तु कोशदेशे 80
 स राज्यभङ्गाय भवेत्स्तनी तु ।
 तथाजिनत्वैन(नेनै ?) समानवर्णो
 बाह्वस्त्रिकर्णी द्विखुरी न शस्तः ॥ २६ ॥

प्रासादध्वजतोरणाकृतिधनुर्निस्तुं(स्त्रि)शशङ्खोपमा 85
 वेदीस्वस्तिकमत्स्यपूर्णकलशश्रीवत्सदृक्संनिभाः ।
 आवर्ता यदि तोरणादिशुभदैः संपूजिता वाजिन-
 स्ते सर्वेऽपि महीपतेः प्रतिदिनं सौख्यार्थकीर्तिप्रदाः ॥ २७ ॥

ये भ्रमराः प्रासादध्वजतोरणधनुःशङ्खवेदीस्वस्तिकपूर्णकुम्भश्रीवत्सदृशाकारा 90
 भवन्ति, ते निजस्थानगता अपि सर्वेऽपि शोभनाः, सत्कीर्तिपुत्रार्थसौख्य-
 कारिणः ॥ [२७] ॥

॥ इति भ्रमरलक्षणम् ॥

॥ अथाश्वप्रमाणम् ॥

सप्तविंशप्रमाणेन मुखमश्वस्य शस्यते ।
 कर्णौ षडङ्गुलौ प्रोक्तौ तालुकं चतुरङ्गुलम् ॥ २८ ॥
 सप्तविंशतिसप्ताढ्यः स्कन्धश्च परिकीर्तितः ।
 पृष्ठवंशे चतुर्विंशत्सप्तविंशत्तथा कटी ॥ २९ ॥
 अतिसूक्ष्मं तथा निम्नं पुच्छं हस्तद्वयोन्मितम् । 95
 लिङ्गं हस्तप्रमाणं तु तथाण्डौ चतुरङ्गुलौ ॥ ३० ॥
 स्कन्धस्थानं चतुर्विंशद्दृदयं षोडशोन्मितम् ।
 कटिकक्षान्तरं प्रोक्तं चत्वारिंशत्प्रमाणतः ॥ ३१ ॥

- | | |
|---|--|
| <p>26. B₂ स्तनि for स्तनी. B₁ समानवर्णौ for समानवर्णो. B₂ °कर्णं द्विखुरि for °कर्णा द्विखुरी.</p> <p>27. B₂ निस्तंश° for निस्त्रिंश. A प्रसाद° for प्रासाद°. AB_{1,2}D वेदि° for वेदी°. B₂ reads ते सर्वेऽपि महीयते प्रतिदिनं सौख्यार्थकीर्तिप्रदः । The figure 27 is omitted in all Mss. B₁ omits the prose. AB₂D प्रसाद° for प्रासाद°. B₂ °तोरणं</p> | <p>for °तोरण°. B₂ °वेदि° for °वेदी°.</p> <p>28 = A°svc 6.7. B₂ omits अथ. B_{1,2}D सप्ता° for सप्त°. B₂D प्रोतौ for प्रोक्तौ.</p> <p>29 = A°svc 6.8. D पृष्ठवंशे for पृष्ठवंशे. B₂ °विंशत्तथा for विंशत्तथा.</p> <p>30 = A°svc 6.9. AD चतुरङ्गुला, B₂ चतुरङ्गुलः for चतुरङ्गुलौ.</p> <p>31 = A°svc 6.10. A षोडषो° for षोडशो°. A प्रणामतः for प्रमाणतः.</p> |
|---|--|

100 मणिबन्धद्वयं चैव खुराश्च चतुरङ्गुलाः ।
अशीत्यङ्गुल उरसेधो दैर्घ्ये च द्विशतद्वयम् ॥ ३२ ॥

एतत्क्रमेण गात्रस्य प्रमाणं वाजिनामिति ॥

आस्यं भुजौ केशकृकाटिकाश्च
दीर्घं चतुष्कं तुरगस्य शस्तम् ।

तथोन्नते घ्राणपुटं ललाटं

105 शफाश्च तज्ज्ञाश्चरणा वदन्ति ॥ ३३ ॥

मुखं भुजौ केशाः कटी दीर्घाः शोभनाः । नासिका ललाटं खुराः पादा
उन्नताः श्रेष्ठाः ॥ ३३ ॥

ओष्ठौ च जिह्वा त्वथ तालुकं च

मेढ्रं च रक्तं शुभदं ह्यस्य ।

110 लघूनि बन्धाश्च मणेषु कोष्ठं
श्रोत्राणि सर्वाणि तथैव पुच्छम् ॥ ३४ ॥

[इति अश्वप्रमाणम्] ॥

[अथ वेगः] ॥

गुणानामिह सर्वेषां गुणो वेगो मयोदितः ।

तस्मात्सर्वप्रयत्नेन वेगो वै वायुलक्षणम् ॥ ३५ ॥

115 अवाहिता विनश्यन्ति विनश्यन्त्यतिवाहिताः ।
अश्वानां वाहनं पथ्यं सानुरागं च मोश(क्ष)णम् ॥ ३६ ॥

अधमा मध्यमास्ते तु मध्यमाश्च तथोत्तमाः ।

उत्तमाश्चोत्तमा भूयो वाह्यमानास्तुरङ्गमाः ॥ ३७ ॥

आरोहणं ह्ये श्रेष्ठं तस्मिंश्श्रेष्ठं प्रतिष्ठितम् ।

आरोहणविहीनस्य लक्षणं चाप्यलक्षणम् ॥ ३८ ॥

32 = Aśvc 6.11. A खुराश्चतुरङ्गुलाः for खुराश्च चतुरङ्गुलाः. B₁ उलेधो for उरसेधो. AB₁₋₂D read इदमङ्गप्रमाणमिति after 32.

33 = Aśvc 6.14. B₁ तथोन्नता for तथोन्नते. AD तद्ज्ञाः, B₂ तर्ज्ञाः for तज्ज्ञाः. B₁ omits the prose. A केशः for केशाः.

34 = Aśvc 6.15. A अष्टौ for ओष्ठौ. A लघु° for लघू°. AB₁₋₂D कोष्ठ for कोष्ठं AB₁₋₂D पुच्छं for पुच्छम्.

35ab = Aśvc 7.1.

36 = Aśvc 7.3.

37 = Aśvc 7.4.

38 = Aśvc 7.5.

गन्धो वर्णः स्वरः सत्त्वं छायावर्तो गतिस्तथा । 120
स्थानकं चैवमत्राहुर्हयलक्षणमष्टधा ॥ ३९ ॥

रूपावर्ता गतिश्छाया सत्त्वं वर्णः स्वरो बलम् ।
जवहीनस्य वाहस्य सर्वमेतन्निरर्थकम् ॥ ४० ॥

अष्टाभिर्गुणैर्युक्तोऽपि वाजी, एकेन वेगगुणेन रहितो न किञ्चित् । तस्माद्देग
एव प्रधानः ॥ ४० ॥ 125

गतेर्धन्यतरो वर्णो वर्णाद्धन्यतरः स्वरः ।
स्वराद्धन्यतरं सत्त्वं सर्वं सत्त्वे प्रतिष्ठितम् ॥ ४१ ॥

लघुद्वं मातृदोषेण पितृदोषेण जायते (जाड्यता) ।
दौर्बल्यं स्वामिदोषेण स्वदोषो नास्ति वाजिनः ॥ ४२ ॥

जवो हि सप्तेः प्रथमं विभूषणं 130
त्रपाङ्गनायाः कृशता तपस्विनाम् ।

श्रुतं द्विजानां धनिनामगर्वता
पराक्रमः शस्त्रबलोपजीविनाम् ॥ ४३ ॥

वक्षोजैर्हरिणाधिपप्रतिनिभैर्व्याघ्रोपमैर्वाहुभि- 135
रावर्तैश्च शुभैः प्रधानकुलजाः सुमृग्व(सुस्निग्ध)वर्णप्रभाः ।

उष्ट्राक्षाः प्रियदर्शनाश्च सुभगाः श्वासैः सुगन्धैश्च ये
धन्यास्ते जयराज्यवित्तसुखदाः संनाहिका भूपतेः ॥ ४४ ॥

एवमुक्तलक्षणा राजवाहनयोग्या नान्ये ॥ ४४ ॥

[इति वेगः] ॥

[अथारोहणम्] ॥

ऊरू स्थिरौ यस्य चलौ च पादौ 140
त्रिकोन्नतः सिंहसमानचित्तः ।

स वाजिवाहः कथितः पृथिव्यां
शेषा नरा भारवहा हि याने ॥ ४५ ॥

कुपिते पुच्छसंस्थाने भ्रान्ते जानुद्वये तथा ।

सर्वथा प्राप्तदण्डस्य दण्डमेवं निपातयेत् ॥ ४६ ॥

40 = Aśvc 7.6. AB₂D गतिः छाया for गति-
*छाया. B₁ omits the prose.

41 = Aśvc 7.7. AB₂D सर्वसत्त्वे for सर्वं सत्त्वे.

42 = Aśvc 7.8.

43 = Aśvc 7.9. A विभूषणं for विभूषणं, B₂
श्रुतां for श्रुतं.

44 = Aśvc 7.13.

B₂ °वित° for °वित्त°. AD संनाहिका for
संनाहिका.

45 = 8.4. B₂ ऊरू for ऊरू. A नारा for नरा.

46 = Aśvc 8.11. AB_{1,2}D पुच्छ° for पुच्छ°.

B₂ प्राप्तदण्डाश्च for प्राप्तदण्डस्य.

- 145 अस्थाने ताडितो वाजी बहून्दोषान्प्रकाशयेत् ।
तावद्भवन्ति ते दोषा यावज्जीवत्यसौ ह्यः ॥ ४७ ॥
अदण्डो न गुणान्कुर्यात्तस्मादण्डं प्रधारयेत् ।
बाल्यो वृद्धस्तथा रोगी दत्तस्नेहो महाबलः ॥ ४८ ॥
सर्वातिरिक्तकोष्ठश्च गुर्विणीं न च वाहयेत् ।
150 अतिश्रान्तोऽतिवृद्धश्च निःस्नेहोऽतिकिशोरकः ॥ ४९ ॥
शिरामोक्षे कृते तेषां प्राणहानिर्भवेद्ध्युवम् ।
धनुरष्टादशं प्रोक्तं वाजिनां मण्डलं क्रमात् ॥ ५० ॥
समं च विपुलं चैव किञ्चित्पांशुसमन्वितम् ।
एकान्ते वाजिने(विजने)चैव रङ्गभूमिं हयं नयेत् ॥ ५१ ॥
155 सार्द्रां च कठिनां चैव पाषाणोदकगर्तकाम् ।
तृणकाष्ठसमायुक्तां रङ्गभूमिं विवर्जयेत् ॥ ५२ ॥
विष्मूत्रं कारयेदश्वं क्रोशक्रोशद्वयान्तरे ।
उदकं पाययेत्कामाद् वासपु(मु)ष्टिं च जीर्यते ॥ ५३ ॥
रक्तपित्तविकारे च दातव्यं शर्करोदकम् ।
160 जीवनं वातपित्तघ्नं वृष्यं बलमलं ततः ॥ ५४ ॥
क्षीरं घृतसमायुक्तं वारि शीतं तुरंगमः ।
पीत्वा परित्यजेद्दोषान्प्रभाराध्वसंभवान् ॥ ५५ ॥
सायं करैर्ये पृथिवीं निहन्ति
हेषन्ति ये स्वामिमुखं निरीक्ष्य ।
165 प्रदक्षिणावर्तविकीर्णपुच्छा
जयावहास्ते समरे नृपाणाम् ॥ ५६ ॥
[इत्यारोहणम्] ॥

47 = Aśvc 8.13. A अस्थान्ये for अस्थाने.

48cd = Aśvc 8.22cd. AB₂D बाल्ये for बाल्यो.

49ab = 8.23ab. A सर्वातिरिक्तकाष्ठश्च, B₁ °कोष्ठश्च for सर्वातिरिक्तकोष्ठश्च, B₁ गुर्विणी for गुर्विणीं. A °वृष्यश्च for °वृद्धश्च. AB₂ निस्नेहो for निःस्नेहो.

50cd = Aśvc 9.1cd. AD भवेद्ध्युवं, B_{1,2} भवेत् ध्रुवं for भवेद्ध्युवं.

51 = Aśvc 9.23cd and 24ab. AB₂ वाजिनं for विजने.

52 = Aśvc 24cd and 25ab. A विवर्जयेत् for विवर्जयेत्.

53 = Aśvc 25cd and 26ab. B₂ विष्मुत्रं for विष्मूत्रं.

54 = Aśvc 9.34 cd and 35ab.

55 = Aśvc 9.36.

56 = Aśvc 9.39. AB_{1,2}D पुच्छा for पुच्छा.

[अथ श्लेष्मरक्तलक्षणम्] ॥

आषाढसमये प्राप्ते शिरामोक्ष(क्षे)ण कृत्स्नशः ।
तस्मात्संशोधयेद्रक्तं वाजिनो दोषसंभवम् ॥ ५७ ॥

यदि रक्ताधिको वाजी शष्पमभ्राति कर्हिंचित् ।
रक्तात्संजायते पित्तं पित्तान्नाशमवाप्नुयात् ॥ ५८ ॥ 170

रक्तहीनो यदा शष्पं रूक्षोऽभ्राति तुरंगमः ।
तदा वायुं परं प्राप्य सद्यो नाशमवाप्नुयात् ॥ ५९ ॥

रक्तपित्तप्रकोपेन यदा संपीडयते हयः ।
तदा कण्डूः समासाद्य घर्षयेत्सततं वपुः ॥ ६० ॥

छायां वाञ्छति यत्नेन विशेषेण जलाश्रयम् ।
मुहुर्वाञ्छति पानीयं रक्तपित्तातुरो हयः ॥ ६१ ॥ 175

शिरामोक्षं विधायस्य दद्यात्त्रिकटुकं गुडम् ।
ततः शुद्धिमवाप्याथ नीरोगः संप्रजायते ॥ ६२ ॥

श्लेष्मरक्तप्रकोपेन यदा संपीडयते हयः ।
अधोवक्त्रो भवेन्नित्यं कासते च मुहुर्मुहुः ॥ ६३ ॥ 180

आहारं न च गृह्णाति नोत्साहं कुरुते यदा ।
नासाग्रेण क्षिपेत्तोयं वह्निमातपमिच्छति ॥ ६४ ॥

शिरामोक्षं विधायस्य दद्याच्छुष्क्या समन्वितम् ।
घृतं गुडसमायुक्तं येनारोग्यं प्रपद्यते ॥ ६५ ॥

नेत्रप्रान्तेऽश्रुपातेन कण्डूस्तस्योदरे मत्ता ।
स हि मृत्युमवाप्नोति षण्मासाभ्यन्तरे हयः ॥ ६६ ॥ 185

यस्य नेत्रान्तेऽश्रुविन्दुधारापूर्वा निपतति तस्योदरमध्ये कण्डूरुपन्नेति ज्ञेयम् ।
तस्य चिकित्सा नास्ति । स षण्मासमध्ये निपतेत् ॥ ६६ ॥

57 = A^svc 10.3cd and 4ab. AB₂D शरामोक्षण for शिरामोक्षण.

58 = A^svc 10.5cd and 6ab.

59 = A^svc 10.7cd and 8ab. AB₂ रक्तहीनो for रक्तहीनो.

60 = A^svc 10.9cd and 10ab. AD कण्डू, B₂ कण्डु for कण्डूः.

61 = A^svc 10.10cb and 11ab.

62 = A^svc 10.12. B₂ शिरोमोक्षं for शिरामोक्षं. B₂ निरोगः for नीरोगः.

63 = A^svc 10.14ab and 15ab. AB₂ संपि-

ड्यते for संपीडयते. B₂ अधोवक्त्रो for अधोवक्त्रो. AB_{1,2}D add इदं श्लेष्मरक्तलक्षणं after 63.

64 = A^svc 10.15cd and 16cd. B₂D क्षिपेत्तोयं for क्षिपेत्तोयं. B₁ इच्छति, B₂ इच्छति for इच्छति.

65 = A^svc 10.17.

66 = A^svc 10.18. AD कण्डुः for कण्डूः. B₁ omits the prose. AB₂D निपतेयेत् for निपतेत्.

- 190 शुण्ठ्या युतं गोकुशुरकं घृतं च
श्यामावचाहिङ्गुयुता च यष्टिः ।
कफप्रणाशाय विनिर्मितोऽयं
पिण्डः प्रसिद्धश्च कफोदयेऽश्वे ॥ ६७ ॥
- कुक्षिद्वये घृतं तीव्रं मुहुः श्वासं च मुञ्चति ।
नैकत्र रमते स्थातुं हेपते च निरर्गलम् ॥ ६८ ॥
- 195 वातरक्तादिते तस्मिञ्शिरामोक्षं विधाय च ।
घृतयुक्तं लोहचूर्णं दद्यादश्वचिकित्सकः ॥ ६९ ॥
- संनिपातोत्थरक्तेन यदा संपीडयते ह्यः ।
तदा वेपथुमाप्नोति कासते च निरर्गलम् ॥ ७० ॥
- 200 निद्रालस्याग्निमान्द्यानि पुरीषं च मुहुः सृजेत् ।
कर्णयोः पतनं चैव वक्त्रे लालाविमोक्षणम् ॥ ७१ ॥
- तदा संशोधयेद्रक्तं ततो लङ्घनमर्हति ।
यावद्दोषस्य निर्नाशः स्तोकोदककृताशनः ॥ ७२ ॥
- क्वचिदुष्णं क्वचिच्छीतं क्वचिद्भेषजसंयुतम् ।
चिकित्सायुक्तितत्त्वज्ञैर्वारि वार्यं न कर्हिचित् ॥ ७३ ॥
- 205 शिरीषं श्रीफलं वाम्लवेतसं चैव वृद्धिभाक् ।
मन्दाग्निं वायुदोषं च वाजिनां शमयेद्भ्रुवम् ॥ ७४ ॥
- नीलपीते च नेत्रान्ते भवेतां वाजिनः क्वचित् ।
स निर्वाणमवाप्नोति त्रिभिर्मासैरसंशयम् ॥ ७५ ॥

67 = Aśvc 10.19.

68 = Aśvc 10.20cd and 21ab. AD घृतं
for घृतं.

69. A °रक्तादिते, B₁ °रक्तादिते for °रक्तादिते.

70 = Aśvc 10.25cd and 26ab. B₂D
निरर्गळं for निरर्गलं.

71 = Aśvc 10.26cd and 27ab. B₂ वपुषं
for पुरीषं. B₁ मुहु for मुहुः. B₂ वक्त्रे for
वक्त्रे. B₂D लाला° for लाला°.

72 = Aśvc 10.27cd and 28ab. A अर्हसि
for अर्हति. A °दक° for °दक°.

73 = Aśvc 10.28cd and 29ab. A शितं for
शीतं. B₁ °तद्वज्ञैः for °तत्त्वज्ञैः.

74 = Aśvc 10.30cd and 31ab. AB₁D
शिरीष, B₂ शिरि(ष) for शिरीषं. AB₂
वृद्धिभाक्, B₁ वृद्धिभाक्, D(?) for वृद्धिभाक्.
AB_{1,2}D(?) मन्दाग्नि for मन्दाग्नि. A
शमयेद्भ्रुवं, D शमयेद्भ्रुवं for शमयेद्भ्रुवं.

75 = Aśvc 10.34cdef. B₂ नीलपीते for
नीलपीते. A आप्नोति, B₁ अवाप्नोति for
अवाप्नोति. AB_{1,2}D असंशयः for
असंशयम्.

जिह्वायां जायते विन्दुरकरमाद्यस्य वाजिनः ।

कृष्णस्तु जीवते मासं स वाजी नात्र संशयः ॥ ७६ ॥

210

यस्य जिह्वायां कृष्णाविन्दुर्दृश्यते तस्य मासमात्रेण मृत्युः ॥ ७६ ॥

पञ्चभिर्नीलवर्णैश्च षड्भिर्वज्रनिभैस्तथा ।

सप्तभिः पाटलाकारैर्नवभिः पीतसंनिभैः ॥ ७७ ॥

जिह्वायां नीलैर्विन्दुभिः पञ्चमासं जीवितम् । वज्रवर्णैर्हीरकवर्णैः [षण्मासं]

जीवितम् । पाटलवर्णैः । श्वेतरक्तस्तु पाटलः । तदाकारैः [सप्तमासम्] । 215

पीतै [नवमासं] जीवितं नाधिकमिति ॥ ७७ ॥

यस्य श्वासो भवेदुष्णः शरीरं पुलकाङ्कितम् ।

जिह्वा च कठिनाकारा मासषट्कं न जीवति ॥ ७८ ॥

यस्य नेत्रे हरिद्राभे स्यातां वातादिभिस्तथा ।

तस्यायुः सप्तमासाख्यं मुनिभिः परिकीर्तितम् ॥ ७९ ॥

220

यस्यैकं लोचनं नीलं द्वितीयं रक्तसंनिभम् ।

वातपित्तादितो मासैर्नवभिर्मृत्युमि(मृ)च्छति ॥ ८० ॥

[इति श्लेष्मरक्तलक्षणम्] ॥

[अथ रक्तमोक्षणम्] ॥

द्विसप्ततिसहस्राणि नाडीनां संभवन्ति च ।

वाजिनामिह सर्वेषां यासु रक्तं व्यवस्थितम् ॥ ८१ ॥

तासां निर्मोचनार्थाय द्वाराण्यष्टौ वदाम्यहम् ।

225

अश्वशरोरे नाडीसंख्या ७२००० । तासु द्वाराण्यष्टौ । तानि कथ्यन्ते ॥ ८१ ॥

76 = Aśvc 10.36. B₂ जिवते यासं for जीवते मासं. B₁ omits the prose. B₂D दश्यते for दृश्यते.

77 = Aśvc 38and39ab. AB₂D षड्भि for षड्भि°. B₂ पादला° for पाटला°. B₂पित° for पीत°. B₁ omits the prose. AD मास ५ जीवितं. AB₂D मास ६ जीवितं, मास ७, मास ९. for षण्मासं, सप्तमासं and नवमासं respectively.

78 = Aśvc 10.40. B_{1,2} कठिनाकारा for कठिनाकारा. B₂ मासष for मासषट्कं.

79 = Aśvc 10.45. A परिकीर्त्तितं, D परिकीर्त्तितं, B₂ परिकीर्त्तितं for परिकीर्त्तितं.

80 = Aśvc 10.47. AB₁ °संनिभं for °संनिभं. AB₁ °दितो for °दितो. AB_{1,2}D इच्छति (B₂ती) for ऋच्छति.

81 = Aśvc 11.1 B₁ omits the prose. AD omit संख्या.

कक्षे वक्षसि भाले च नासयोस्तु मुखे तथा ।

अण्डयोरथ पादेषु पार्श्वयोरुभयोरपि ॥ ८२ ॥

एषु स्थानेषु गुरूपदेशात्सम्यङ्नाडीं परीक्ष्य शिरामोचनं कुर्यात् ॥ ८२ ॥

230

अन्ये सप्तदश प्राहुः शिराद्वाराणि वाजिनः ।

येषु रक्तं क्षुतं सद्यः करोति परमं सुखम् ॥ ८३ ॥

गुल्फे गले तथा मेढ्रे कक्षान्ते चैव पत्रके ।

गुदे पुच्छे च वस्तौ च जङ्घयोः सर्वसंधिषु ॥ ८४ ॥

जिह्वायामधरे चौष्टे स्कन्धयोरुभयोरपि ।

235

कर्णयोर्मणिवन्धे च रुधिरं स्नावयेद्बुधः ॥ ८५ ॥

अथातः संप्रवक्ष्यामि प्रमाणं रुधिरस्य तु ।

शतं च मुखगल्लेभ्यः कक्षयोः शतमप्यथ ॥ ८६ ॥

शतस्यार्धं भालदेशे पुच्छादेवं च मेढ्रतः ।

जङ्घयोरुभयोश्चैव स्नावयेत्पञ्चविंशतिः ॥ ८७ ॥

240

द्वादशैव गुदे प्राहुरेतत्स्थानेषु बुद्धितः ।

रोगकालत्रयवस्थाद्यनुसारेण रुधिरं स्नावयेत् ॥

यावद्वर्णविपर्यासः स्नावयेत्तावदेव हि ॥ ८८ ॥

यावद्वर्णवैपरीत्यं तावद्रुधिरं स्नाव्यम् ॥ ८८ ॥

रक्तान्नोपरीक्षाथ पौत्तिकं पीतवर्णकम् ।

245

कालिकासंनिभं चैव श्लेष्मलं पाण्डु पिच्छलम् ॥ ८९ ॥

82 = A⁵vc 11.3. A वक्षसि for वक्षसि. B₁ omits the prose. AB₂D omit figure 82.

82. B₂ स्थानेषु for स्थानेषु. B₂D omit figure 82 after the prose passage.

83 = A⁵vc 11.5. B₁ प्राह for प्राहुः. B₁ तेषु for येषु. AB₁D रक्तं, B₂ रक्तः for रक्तं.

84. B₁ पुच्छौ, AB₂D पुच्छे for पुच्छे.

85. AB₂D जिह्वायां चाधरे वोष्टे for जिह्वायामधरे चौष्टे. B₁ चौष्टे for चौष्टे. AB₂D कर्णयोश्च मणिवन्धे for कर्णयोर्मणिवन्धे च.

86. B₂ संवक्ष्यामि for संप्रवक्ष्यामि.

87. B₁D अर्द्धं for अर्धं. AB_{1,2}D पुच्छा° for पुच्छा°. B₁ मेढ्रतः for मेढ्रतः. B₂ यच्च° for पञ्च°.

88. B₁ omits the prose. AB₂D रोगकालं for रोगकाल°. B. स्नावयेत्तावदेव for स्नावयेत्तावदेव. B₁ omits the prose. AB₂ वैपरित्यं for वैपरीत्यं.

89. B_{1,2} °परिक्षा for °परीक्षा. B₂ पौत्तिकं for पौत्तिकं. AB₁ संनिभं for संनिभं. AB_{1,2}D पिच्छलं for पिच्छलं.

कफोद्ध्वं कर्षुरकं ज्ञेयं पित्ताशिरागतम् ।
सर्ववर्णं विजानीयाच्छोणितं सान्निपातिकम् ॥ ९० ॥

एवं रक्तविशुद्धं च कृत्वा यत्नेन वाजिनम् ।
दद्याद्गोमूत्रसंपकां सतैलां च हरीतकीम् ॥ ९१ ॥

अमुना रक्तं विशोध्य गोमूत्रेण पाचितां हरीतकीं तैलेन सह दद्यात् ।

250

नित्यं त्रिसप्तकं यावत्पलपञ्च प्रमाणतः ।

हरीतकीं कियन्ति दिनानि कियन्मात्रां च दद्यादित्याह नित्यमिति । पञ्चपलमिता
हरीतकी गोमूत्रविपक्वास्य देया । यावद्दिनानां त्रीणि सप्तकानि, एकविंशति-
दिनानीत्यर्थः ॥ ९१ ॥

[इति रक्तमोक्षणम्] ॥

॥ अथ ऋतुचर्या ॥

तत्र प्रथमं वर्षाकालचिकित्सा ॥

255

अथातः संप्रवक्ष्यामि ऋतुचर्यास्तु वाजिनाम् ।

न प्राज्ञो वाहयेदश्वं प्रावृट्काले कथंचन ॥ ९२ ॥

कूपोदकं समानीय पाययेद्गृह एव हि ।

अभ्यङ्गः कटुतैलेन निर्वातस्थानबन्धनम् ॥

एकाहान्तरिते दद्याल्लवणं च विचक्षणः ॥ ९३ ॥

260

॥ इति वर्षाकालचिकित्सा ॥

॥ अथ शरत्कालचिकित्सा ॥

ततः शरदमासाद्य बहुक्षीरसमन्वितम् ।

शस्तं क्षीरोदनं चैव पलाष्टपरिसंख्यया ॥ ९४ ॥

घृतं वा यदि वा तैलं पानं दद्याद्विचक्षणः ।

वाहयेच्च शनैर्नित्यं सर्वदोषप्रशान्तये ॥ ९५ ॥

90. B₂ पित्ति° for पित्त°. B₂ सर्ववर्णां for सर्व-
वर्णं. AB_{1,2}D °छोणितं for ऋच्छोणितं.
B_{1,2} सान्निपातिकं for सान्निपातिकं.

91 = A₅vc 11.20 and 21ab. A दद्यात्. B₂D गोमूत्र° for गोमूत्र°. B₂
हरीतकी for हरीतकीं. B₁ omits the
prose. AD विशुशोध्य for विशोध्य. B₂
°मुत्रेण for °मूत्रेण. B₂ आहु(ः) for आह.
B₂ गोमूत्र° for गोमूत्र°. AB₂D omit

अथ ऋतुचर्या. AB₂D omit तत्र. B₁ प्रथम
for प्रथमं.

92 = A₅vc 11.23ab.

93 = A₅vc 11.24 and 25ab. B₁ omits
एकाहान्तरिते दद्याल्लवणं च विचक्षणः. B₁
इति वर्षाकालः for इति वर्षाकालचिकित्सा.

94 = A₅vc 11.29 AB_{1,2}D क्षीरोदनं for
क्षीरोदनं.

95. B₁ घृतं for घृत. AB₂D शतैः for शनैः.

265

अथ वा कथितं दुग्धं पाययेच्च सशर्करम् ।
 निशागमे विशेषेण चान्यन्मधुरवस्तु च ॥ ९६ ॥
 उदकं च लघु प्रोक्तं यवसक्तु(क्तुं)श्च दापयेन् ।
 मुकुष्टाः कोमलास्तत्र वारणीयाः प्रयत्नतः ॥ ९७ ॥
 घृतं विशेषतो दद्यादश्वानां प्राक्समृद्धये ॥
 ॥ इति शरत्कालचिकित्सा ॥

॥ अथ हेमन्तः [°न्तकालचिकित्सा] ॥

270

ततो हेमन्तमासाद्य निर्वाते बन्धयेद्भयान् ।
 माषोत्थं यवसं दद्यात्पानीयं च यथेच्छया ॥ ९८ ॥
 घृतं वा यदि वा तैलं पानं दद्याद्विचक्षणः ।
 वाहयेच्च शनैर्नित्यं सर्वदोषप्रशान्तये ॥ ९९ ॥
 ॥ इति हेमन्तः [°न्तकालचिकित्सा] ॥

॥ अथ शिशिरः [°रकालचिकित्सा] ॥

275

ततः शिशिरमासाद्य दद्यात्तैलं च वाजिनाम् ।
 पलाष्ठकप्रमाणेन यावद्दिनात्रिसप्तकम् ॥ १०० ॥
 यवोत्थं यवसं दद्यादेकविंशत्यहानि च ।
 यवाभावे तु चणकान्दद्यादश्वेषु नित्यशः ॥ १०१ ॥
 यवाभावे मसूरांश्च शुष्कार्द्रास्तैलसंयुतान् ।
 यवसं वा तदुत्थं तैर्नीरोगो जायते ह्यः ॥ १०२ ॥

280

औषधानां च सर्वेषां काथानां नस्यकर्मणाम् ।
 तैलानां च घृतानां च यवसं यवसंभवम् ॥ १०३ ॥

- | | |
|--|---|
| <p>97. AB_{1,2}D मुकुष्टा for मुकुष्टाः. AB₂D दद्यात्
 अश्वानां for दद्यादश्वानां.</p> <p>98 = A₅vc 11.7. B₂D हयात् for हयान्.
 AB_{1,2}D माषोत्थं for माषोत्थं AB_{1,2}D
 यथेच्छया for यथेच्छया.</p> <p>99 = A₅vc 11.8 (cf. stanza 95). AB₂D
 शनैः for शनैः.</p> | <p>100 = A₅vc 11.9. B₂ °तैलं for °तैलं.
 101 = A₅vc 11.10. AB_{1,2}D यवोत्थं for
 यवोत्थं.
 102 = A₅vc 10.11. AB_{1,2}D शुष्कार्द्रान् तैल°
 for शुष्कार्द्रास्तैल°.
 103 = A₅vc 11.12. AB₂D तस्य° for नस्य°.
 B₁ घृतानां for घृतानां.</p> |
|--|---|

- पर्वतानां यथा मेहरायुधानां च वज्रकम् ।
 तथा सर्वोपचर्याणां सप्तेः श्रेष्ठा यवाः स्मृताः ॥ १०४ ॥
- यथोदितो दिनमणिर्निःशेषं तिमिरं हरेत् ।
 तथा शरीरजान्दोषान्यवाः सप्तेर्हरन्ति वै ॥ १०५ ॥ 285
- यस्य दत्ता यवा भोज्ये शिशिरे समुपस्थिते ।
 अक्रियापि क्रिया जाता पञ्चतुर्जनिता ह्ये ॥ १०६ ॥
- परीक्षाग्निर्यथा हेमः स्नेहस्य च प्रतिक्रिया ।
 ह्यस्यापि च तद्वच्च परीक्षा यवभक्षणे ॥ १०७ ॥
- अल्पेनापि हि छिद्रेण यथा नश्यति नौर्जले । 290
 सर्वे दोषाः प्रणश्यन्ति स्तोक्रैरपि यवैर्ह्ये ॥ १०८ ॥
- इति ज्ञात्वा प्रयत्नेन यवान्दद्यात्तु वाजिषु ।
 प्राणदास्ते यतो ज्ञेयाः सर्वव्याधिविनाशकाः ॥ १०९ ॥
- अश्वोऽश्नाति यवानार्द्रान्शुष्कान्वा स्वेच्छया सदा ।
 न तस्य जायते रोगो यवभक्षप्रभावतः ॥ ११० ॥ 295
- न विशुचिर्विशूलं च न च घ्नीहा न च क्रमिः ।
 न च रक्तप्रकोपश्च न च वातादिधातवः ॥ १११ ॥
- योऽश्नाति यवसं यावद्द्वयः शिशिर आगते ।
 मुकुष्टभोजने वाजी पुष्टिं शरदि गच्छति ॥ ११२ ॥
- अप्राप्तौ तु मुकुष्टानां मुद्गा देया विवेकिना ॥ ११२ ॥ 300
 ॥ इति शिशिरः [रकालचिकित्सा] ॥

104 = Aśvc 11.13. AB₂D सर्वेपि चर्याणां,
 B₁ सर्वेषु चर्येषु for सर्वोपचर्याणां. B₂ सत्येः
 for सप्तेः.

105 = Aśvc 11.15.

106 = Aśvc 11.17. B₂ शरिरे for शिशिरे.

107 = Aśvc 11.32. AB_{1,2} परिज्ञा for परीक्षा.
 B₁ अग्नेः for अग्निः. AB₂D यथो for यथा.
 A परिक्षा for परीक्षा.

108 = Aśvc 11.34.

109 = Aśvc 11.35ab and 36cd. B₂ दद्यात्
 for दद्यात्तु.

110 = Aśvc 11.37.

111 = Aśvc 11.38. B₁ omits this stanza.
 AB₂D घ्नीहो for घ्नीहा. B₂ क्रमो for क्रमिः.
 AB₂D वावादि° for वातादि°. B₂ reads
 the second line as first.

112 AB₂D याव for यावत्. AB_{1,2}D गच्छति
 for गच्छति.

112ef = Aśvc 11.42ab.

॥ अथ वसन्तः [°न्तकालचिकित्सा] ॥

ऋतौ वसन्ते संप्राप्ते वाहयेत्सततं ह्यम् ।
सनिम्बलवणं दद्यात्तैलं लवणमेव च ॥ ११३ ॥

वसन्तसमये योऽश्वः स्थाने तिष्ठति वन्धने ।
तस्योत्साहप्रणाशः स्यादालस्यं जायते तथा ॥ ११४ ॥

305

तस्मात्सर्वप्रयत्नेन वसन्ते वाहयेद्वयम् ॥
॥ इति वसन्तः [°न्तकालचिकित्सा] ॥

॥ अथ ग्रीष्मर्तुः [ग्रीष्मकालचिकित्सा] ॥

ग्रीष्मकाले तु संप्राप्ते पूर्व(दूर्वा)भोज्यं प्रशस्यते ।
वाजिनामिह सर्वेषां घर्मतापोपशान्तये ॥ ११५ ॥

घृतपानं विशेषेण सुच्छायासु निबन्धनम् ।
रक्तस्रावश्च गात्रेषु घासं वा घृतसंयुतम् ॥ ११६ ॥

310

पुनश्च पायेत्तोयानि शीतलानि च वाजिनः ॥ ११७ ॥
[इति ग्रीष्मकालचिकित्सा] ॥

॥ इति षट् ऋतवः ॥ [इति ऋतुचर्या] ॥

[अथ नस्यः] ॥

पिप्पली सैन्धवं चैव नागरं च गुडान्वितम् ।
प्रातर्दत्तं तुरङ्गाणां नस्यं श्लेष्मविनाशनम् ॥ ११८ ॥

नस्यं पर्युषितं तोयैः प्रातर्दत्तं च केवलम् ।

अश्वानां च नराणां च चाक्षुष्यं बलवर्धनम् ॥ ११९ ॥

113 = A^svc 11.50. B₂ सन्निब° for सनिम्ब°.

114 = A^svc 11.52. A °त्साहः for °त्साह°.
AB₂D स्यात् आलस्यं for स्यादालस्यं.

114^{ef} = A^svc 11.53cd. AB_{1,2}D ग्रीष्मर्तुः
for ग्रीष्मर्तुः.

115 = A^svc 11.54. B₂ घर्म° for घर्म°.

116 = A^svc 11.55. AB_{1,2}D सुच्छायासु for
सुच्छायासु. B₁ °श्रावः for °स्रावः, B₁ घृत°

for घृत°. AB₂D तोयानि पायेत् for पाये-
त्तोयानि.

117. B₁ षट् ऋतवः for षट् ऋतवः.

118 = A^svc 12.2. AB₂ पिप्पलि, B₁ पिःपली,
D पिष्पली for पिप्पली. B₂ दत्तं A दत्तं,
for दत्तं.

119 = A^svc 12.13. A दत्तं for दत्तं, A बल-
वर्द्धनं, B_{1,2}D बलवर्द्धनं for बलवर्धनं.

- द्विपञ्चाशत्प्रमाणेन श्रेष्ठं तन्नस्यमुच्यते । 315
 पादोनं मध्यमं तत्र षड्विंशत्यथ वाधमम् ॥ १२० ॥
 माक्षिकं शर्करामिश्रं चन्दनं केसराणि च ।
 नस्योऽयं वारिणा सद्यः पित्तनाशकरो मतः ॥ १२१ ॥
 शुण्ठी मुस्ता ग(गु)डूची च तगरं सितसर्षपाः ।
 संनिपाते कफाधिक्ये नस्यं सप्तेः सुखप्रदम् ॥ १२२ ॥ 320
 [इति नस्यः] ॥

[अथ पिण्डः] ॥

- कङ्गोलं केतकी द्राक्षा शर्करा मधुयष्टिका ।
 दत्तोऽयं सघृतः पिण्डः पुष्टिं नयति वाजिनाम् ॥ १२३ ॥
 मत्स्यमांसेन संयुक्तं माषचूर्णं घृतप्लुतम् ।
 बलहीनस्य वाहस्य पिण्डोऽयं बलवर्धनः ॥ १२४ ॥
 त्रिफला कटुका मुस्ता विडङ्गानि च चित्रकम् । 325
 सदाहस्यसमेतानां वाजिनां पिण्ड आर्तिनुत् ॥ १२५ ॥
 सैन्धवं नागरं श्यामां ग(गु)डूची चित्रसर्षपाः ।
 तथाम्लवेतसं सप्तेः पिण्डोऽयं शूलनाशनः ॥ १२६ ॥
 सौवर्चलं हरिद्रा च पिप्पली चेन्द्रवारुणिः ।
 मूत्रकृच्छ्रे प्रशंसन्ति पिण्डोऽयं वाजिनां हितः ॥ १२७ ॥ 330
 केसरं पद्मतालं च श्रीपर्णी बदरीफलम् ।
 कृत्वैकत्र हये दत्तः पिण्डोऽयं विषनाशनः ॥ १२८ ॥
 [इति पिण्डः] ॥

120 = Aśvc 12.17. A पादोनं for पादोनं. B₂ अधवा for अथ वा.

121 = Aśvc 12.23.

122. Aśvc 12.24.

B₁ सन्निपाते, B₂ संनिपाते for संनिपाते.

B₁ कफादित्ये for कफाधिक्ये. D सुखप्रदः for सुखप्रदं.

123 = Aśvc 13.4.

s.2

124 = Aśvc 13.5. A भासेन for °मांसेन. AB_{1,2} D बलवर्धनः for बलवर्धनः.

125 = Aśvc 12.9. A चीत्रकं for चित्रकं. AB₂ D आर्तिनुत् for आर्तिनुत्.

126 = Aśvc 12.11.

127 = Aśvc 13.30. B₁ (after corr.) B₂ चन्द्र° for चेन्द्र.° AB_{1,2} D °कृच्छ्रे for °कृच्छ्रे.

128 = Aśvc 16.7.

नृपवेदश्रमान्तपूर्वगे शुभदिवसे कारयेद्वयागारम् ।
सुदृढं च सुविस्तीर्णं वास्तुग्रन्थेदितान्मानात् ॥

335

अत ऊर्ध्वं हुत्वाग्निं प्रवेशयेद्वाजिनो यथायोगम् ।
कुशलैस्तरुणैर्दक्षैरनुपालैः स्थानपालैश्च ॥

कृतमङ्गलसंस्कारा बद्धव्यास्तेऽप्युत्तराभिमुखाः ॥ १२९ ॥

वामैश्च पादैरभिताडयन्तो भुवं प्रवासाय भवन्ति पत्युः ।

सन्ध्यासु दीनं ह्यवलोकयन्तो हेपन्ति ते बन्धुपराभवाय ॥ १३० ॥

340

मुहुर्मुहुर्मूर्त्रशकृत्करोति

न ताडयमानोऽप्यनुलोमयायी ।

अकार्यभीतोऽश्रुविलोचनश्च

शिवं न भर्तुस्तुरगोऽभिधत्ते ॥ १३१ ॥

वर्षासु लवणं देयं निम्बपत्रेण संयुतम् ।

345

निर्गुण्डया च समायुक्तं शिशिरे लवणं हितम् ॥ १३२ ॥

शरदुष्णे च काले च स्वल्पं दद्याद्घृतान्वितम् ।

कटुचूर्णसमायुक्तं वसन्ते समुदाहृतम् ॥ १३३ ॥

शुण्ठी कृष्णाजीरके द्वे मेथिका च वचा तथा ।

शतपुष्पाजमोदा च राजिका सर्षपास्तथा ॥ १३४ ॥

350

कटुकातिविषा निम्बो वत्सकश्च विडङ्गकम् ।

एतानि समभागानि कृत्वैकत्र प्रयोजयेत् ॥ १३५ ॥

लशुनं दशभागाश्च सौवीरं मथितं घृतम् ।

तैलद्वयमजामांसं कृत्वैकत्र प्रयोजयेत् ॥ १३६ ॥

129a = A⁵vc 18.1ab.

129cd = A⁵vc 18.4. AB₂ D अत for अत.

AB_{1,2} ऊर्ध्वं for ऊर्ध्वं. In all Mss. 129c ends with प्रवेशयेत् and wrongly split up into parts as ॥ वाजिनो यथा ॥ योगं is taken with कुशलैः in the next line. AD बत्ध° for बद्ध°.

131. B₂ नाताड्य° for न ताड्य°. AB_{1,2} D

°प्यनुलोचनश्च for °श्रुविलोचनश्च. B₁ शिवश्च for शिवं न. A भर्तुः for भर्तुः. B₂ अभि धत्ते for अभिधत्ते.

132. B₂ संकतं for संयुतं.

133. AB₂D शरदुष्णे for शरदुष्णे. AB₂ D दद्यात् घृता° for दद्याद्घृता°.

134. A सुण्ठी, B₂D सुठी for शुण्ठी.

ससैन्धवम्

एषा विजलिका नाम हयानां परमौषधम् ।

कृशाङ्गानां सदा देयं हन्ति कोष्ठगतान्कमीन् ॥ १३७ ॥

355

महाबलो महोत्साहो व्याधिहीनो भवेद्धयः ।

बलं प्रवर्धते तेषां ये च वृद्धाश्च वाजिनः ॥ १३८ ॥

शुण्ठी, पिंपरी, जिरे, मेथी, वेखण्ड, शौपा, अजमोद, मोहन्या, सर्षप, कद्दू, अतिविष, लिंब, इन्द्रजव, त्रिडङ्ग-इमान्यौषधानि समभागानि । लशुनस्य दश भागाः । काञ्जिकघृतकटुतैलतिलसैन्धवयुक्तमजामांसमेकत्र कुड्डयित्वा सरसभाण्डे निक्षिप्य धान्यभृत्कोष्ठिकायां दश दिनानि स्थापयेत् । पश्चात्पिण्डो देयः । चतुरा(र)शीतिवातानां निर्नाशं करोति । पित्तश्लेष्माग्निमान्यादिदोषान्नाशयेत् बलपुष्टिं च करोति ॥

360

॥ इति श्रीभोजराजविरचितं शालिहोत्रं समाप्तम् ॥

137. AB₂D कृशाङ्गनां for कृशाङ्गानां. B_{1,2} कमीन् for कमीन्.

138. B₂ भवेत्थयः for भवेद्धयः. AB₂D प्रवर्द्धतं for प्रवर्धते. B₁ omits the prose. A पौपरि, B₂ पप्परी, D पिपरि for पिपरी. A वेषण्ड for वेखण्ड. B₂ अजमोद for अजमोदा. B₂ कद्दू for कडू. B₂ अतविष for अतिविष. B₂ दशं भागः for दशभागाः. A omits °तिल°. A °राशिति° for °राशीति°. B₂ °पुष्टिं for °पुष्टिं. A omits च.

A इति भोजराजविरचिते शालिहोत्रं समाप्तम् । शुभमस्तु । कल्याणमस्तु । संवत् १८६४ शके १७३० प्रवर्त्त(र्त)मान्ये (ने) आषाढमासे कृष्णपक्षे प्रति-

पदायां मृगुवासारान्वितायां पुस्तकमिदं शालिहोत्राभिधानं समाप्तमिति । श्रीप्रसं(स) न्नोऽस्तु ॥

B₁ इति श्रीभोजराजविरचिते शालिहोत्राश्व-परीक्षापुस्तकं समाप्तम् ॥ छ ॥ संवत् १९१३ फाल्गु(लु) न शुक्ल ७ भौमवासरे सुकवीत्युपनाम्ना लक्ष्मणसुते गोपाले नारदी ॥ शक १७७८ ॥ छ ॥ B₂ इति श्रीभोजराजविरचिते शालिहोत्र(त्रं) अश्वपरि(री)ज्ञापुस्तक(कं) समाप्त(प्तं) ॥ छ ॥ ॥ छ ॥ ॥ छ ॥

D इति भोजराजविरचिते शालिहोत्र(त्रं) अश्व-परीक्षाचे (क्षायाः) पुस्तक(कं) समाप्ताः (प्तं) ॥ शुभं भवतु ॥ कल्याणमस्तु ॥ श्रीरस्तु ॥ ग्रन्थ (न्यः) समाप्तोऽयम् ॥ ठ ॥ श्री ॥

APPENDIX I

This appendix contains a comparison of Śālihotra Text with the text of Aśvacikitsita of Nakula. The variant readings as found in Yuktikalpataru¹ and the Mss. utilized for the edition of Yuktikalpataru and the readings given in the foot-notes of Aśvacikitsita text,² are recorded in the foot-notes to facilitate the comparative study of the three texts (for the detailed study of this appendix, see the introduction).

शालिहोत्र

सितो रक्तस्तथा पीतः
सारङ्गः पिङ्ग एव च ।
नील कृष्णोऽथ सर्वेषां
श्वेतः श्रेष्ठतमः स्मृतः¹ ॥ 1

श्वेतः कपिलकाकारो²
नीलो दूर्वाग्रसंनिभः³ ।
कृष्णो जम्बूफलाकारः
शास्त्रज्ञैः समुदाहृतः⁴ ॥ 2

श्वेताभः श्वेतपादश्च
तथा स्याच्छ्वेतलोचनः⁴ ।
चक्रवाकः स विशेषो
राजाहो वाजिसत्तमः⁵ ॥ 3

सर्वश्वेतो ह्यो यस्तु
भवेच्छ्यामैककर्णकः⁶ ।
स वाजी राजयोग्यः स्या-⁸
च्छ्यामकर्णः प्रकीर्तितः⁹ ॥ 4

अश्वचिकित्सित

सितो रक्तस्तथा पीतः
सारङ्गः पिङ्ग एव च ।
नीलः कृष्णोऽथ सर्वेषां
श्वेतः श्रेष्ठतमः स्मृतः ॥ 3.2

पिङ्गः कपिलकाकारो
नीलो दूर्वाग्रसंनिभः ।
कृष्णो जम्बूफलाकारः
शास्त्रज्ञैः समुदाहृतः ॥ 3.5

पीताभः श्वेतपादो य-
स्तथा स्यात्सितलोचनः ।
चक्रवाकः स विशेषो
राजाहो वाजिसत्तमः ॥ 3.6

सर्वश्वेतो ह्यो यस्तु
भवेन्मेचकवर्णकः⁷ ।
स वाजी वाजिमेधार्हः
श्मामकर्णः प्रकीर्तितः ॥ 3.7

1. Edited by Pt. Īsvara candra Śāstri. 1917.

2. An appendix to Aśva-Vaidyaka edited by Umeśacandra Gupta Kaviratna, Bibliotheca Indica Series, 1887.

1. यु. क.-सतः ।

2. यु. क.-पिश (घ)ङ्गः कपिलाकारो.

3. यु. क.-दूर्वादलप्रभः ।

4. यु. क.-पीताङ्गः श्वेतपादो यो यश्च, स्यात्सित-लोचनः ।

5. यु. क.-प्रियसत्तमः ।

6. श्यामैकश्रवणो भवेत् ।

7. अश्व. ख-श्यामैककर्णकः ।

8. यु. क.-वाजिमेधार्हः ।

9. यु. क.-सुदुर्लभः ।

चत्वारोऽप्यसिताः पादाः
सर्ववर्णस्य¹⁰ वाजिनः ।
अयोग्यो भूपतेर्नित्यं
यमरूपः प्रकीर्तितः¹¹ ॥ 5

यस्य पादाः सिताः सर्वे
पुच्छं वक्षस्तथैव च¹² ।
मूर्धा भालं सितं यस्य¹³
तं विद्यादष्टमङ्गलम् ॥ 6

यस्य पादाः सिताः सर्वे
तथा वक्त्रे च मध्यमः¹⁴ ।
कल्याणपञ्चकः प्रोक्तः
सर्वकल्याणकारकः¹⁵ ॥ 7

नासिकाग्रे ललाटाग्रे
शङ्खे कण्ठे च मस्तके ।
आवर्ता यस्य जायन्ते
धन्यः स तुरगोत्तमः¹⁶ ॥ 8

हृदि¹⁷ स्कन्धे गले चैव
कटिदेशे तथैव च ।
नाभौ कुक्षौ च पार्श्वान्ते¹⁸
मध्यमास्ते प्रकीर्तिताः¹⁹ ॥ 9

ललाटेऽश्वस्य चावर्तो
यस्यैकः संप्रजायते ।
स करोत्यश्वसंघातान्
स्वामिनः सूर्यसंज्ञिकः ॥ 10

त्रयो यस्य ललाटस्था
आवर्ता अधरोत्तराः ।

चत्वारोऽप्यसिताः पादाः
सर्वश्वेतस्य वाजिनः ।
भवन्ति यस्य स त्याज्यो
यमदूतः सुदूरतः ॥ 3.9

यस्य पादाः सिताः सर्वे
पुच्छं वक्षो मुखं तथा ।
मूर्धजाश्च सिता यस्य
तं विद्यादष्टमङ्गलम् ॥ 3.10

यस्य पादाः सिताः सर्वे
तथा वक्त्रं च मध्यतः ।
कल्याणपञ्चकः प्रोक्तः
सर्वकल्याणकृच्च सः ॥ 3.13

नासिकाग्रे ललाटाग्रे
शङ्खे कण्ठे च मस्तके ।
आवर्तो जायते येषां
ते धन्यास्तुरगोत्तमाः ॥ 4.4

हृदि स्कन्धे गले चैव
कटिदेशे तथैव च ।
नाभौ कुक्षौ च पार्श्वान्ते
मध्यमास्ते प्रकीर्तिताः ॥ 4.5

पृष्ठवंशे तथावर्तो
यस्यैकः संप्रजायते ।
स करोत्यश्वसंघातान्
स्वामिनः सूर्यसंज्ञकः ॥ 4.7

त्रयो यस्य ललाटस्था
आवर्ता अधरोत्तराः ।

10. यु. क.-सर्वश्वेतस्य ।

11. यु. क.-भवन्ति यस्य स त्याज्यो यमदूतः
सुदूरतः ।

12. यु. क.-पुच्छो मुष्को मुखं तथा ।

13. यु. क.-मूर्धजास्तु सिता यस्य ।

14. यु. क.-चन्द्रकं च ललाटके ।

15. यु. क.-भर्तुः कल्याणकारकः ।

16. यु. क.-आवर्तो जायते येषां ते धन्यास्तु
तुरंगमाः ।

17. यु. क.-इति ।

18. यु. क.-पार्श्वान्ते (से) ।

19. यु. क.-मध्यमः स प्रकीर्तितः ।

त्रिकूटः स च विज्ञेयो
 वाजिवृद्धिकरः परः ॥ 11

अनेनैव प्रकारेण
 त्रयो ग्रीवासमाश्रिताः ।
 जयावर्तास्तु विज्ञेया
 वाजीशोऽयं नृपोच्चितः ॥ 12

एको वापि कपोलस्थो
 यस्यावर्तः प्रदृश्यते ।
 रथिनां च तुरङ्गाणां
 स इच्छेत्स्वामिनाशनम्²⁰ ॥ 13

गल्लावर्तो²² भवेद्यस्य
 वाजिनो दक्षिणाश्रयः ।
 स करोति महासौख्यं
 स्वामिनः शिवसंज्ञिकः²⁴ ॥ 14

तद्वद्वामाश्रयः क्रूरः²⁵
 प्रकरोति धनक्षयम् ॥ 15

कर्णमूले यदावर्तः
 स्कन्धमूले²⁶ तथापरः ।
 विजयाख्यातुभौ तौ तु
 युद्धकाले जयप्रदौ ॥ 16

स्कन्धपार्श्वे यदावर्त
 एको वा यदि वा त्रयः ।
 चक्रवर्ती स विज्ञेयो
 वाजी भूपालमन्दिरे²⁷ ॥ 17

त्रिकूटः स परिज्ञेयो
 वाजिवृद्धिकरः परः ॥ 4.9

एवमेव प्रकारेण
 त्रयो ग्रीवां समाश्रिताः ।
 त्रयावर्तः स वाजीशो
 जायते भूपमन्दिरे ॥ 4.10

एकोऽथ वा कपोलस्थो
 यस्यावर्तः प्रदृश्यते ।
 वर्तमानः स विज्ञेयः
 स इच्छेत्स्वामिनाशनम्²¹ ॥ 4.13

गण्डावर्तो²³ भवेद्यस्य
 वाजिनो दक्षिणाश्रयः ।
 स करोति महासौख्यं
 स्वामिनः शिवसंज्ञकः ॥ 4.15

तद्वद्वामाश्रयः क्रूरः
 प्रकरोति धनक्षयम् । 4.16 ab

कर्णमूले यदावर्त-
 स्तन्मध्ये च तथापरः ।
 विजयाख्यातुभौ ज्ञेयौ
 युद्धकाले जयप्रदौ ॥ 4.17

नासामध्ये यदावर्त
 एको वा यदि वा त्रयः ।
 चक्रवर्ती स विज्ञेयो
 वाजी भूपालपूजितः ॥ 4.18

20. यु. क.-एको वामकपोलस्थो यस्यावर्तः प्रदृश्यते । चर्वणी स हयस्त्याज्यः कुरुते स्वामिनाशनम् ।

21. अश्व. (?) - रथिनामश्वनिष्ठानां स दृष्टः स्वामिनाशने ।

22. यु. क.-द(ग)ण्डावर्तो ।

23. अश्व. ख-गलावर्तः ।

24. यु. क.-शिरसंज्ञितः, यु. क. ख-शिरः-संज्ञितः ।

25. यु. क.-वामगण्डाश्रयावर्तः ।

26. यु. क.-स्तनमध्ये ।

27. यु. क.-स्कन्धपार्श्वे यदावर्तः स भवेत्सुख-कारकः । नासामध्ये यदावर्त एको वा यदि वा त्रयः ॥ चक्रवर्ती स विज्ञेयो वाजी भूपाल-भूषितः ।

कण्ठे यस्य महावर्तो
यस्याश्वस्य प्रजायते ।
चिन्तामणिः स विज्ञेय-
श्चिन्तितार्थविवृद्धिदः²⁸ ॥ 18

यस्यावर्तो भवेद्युक्तः
कक्षान्ते वाजिनोऽशुभः ।
स नूनं मृत्युमाप्नोति
द्वौ वा स्वस्वामिनाशनौ³¹ ॥ 19

जानुदेशे यदावर्तो
वाजिनः संप्रजायते ।
प्रवासमरणं ब्रूते
स भर्तुः क्लेशकारकः³³ ॥ 20

अधरोर्ध्वं³⁴ यदा वाजि-
संपुटं न स्पृशेद्यदि³⁶ ।
यमदूतः स विज्ञेयो
वर्जनीयः प्रयत्नतः³⁷ ॥ 21

हीनदन्तोऽधिकश्वैव
कराली कृष्णतालुकः ।
मुशली³⁸ च तथा शृङ्गी
षडेते स्वामिघातकाः³⁹ ॥ 22

एकाण्डोऽप्यथ वा त्र्यण्डो
हीनाण्डोऽश्वोऽधिकाण्डकः ।
परित्याज्यः स वाञ्छद्भिः
पार्थिवैः परमं यशः⁴¹ ॥ 23

कण्ठे यस्य महावर्त
एकोऽश्वस्य प्रजायते ।
चिन्तामणिः स विज्ञेय-
श्चिन्तितार्थविवृद्धिदः ॥ 4.19

एकावर्तो भवेद्यस्य²⁹
कक्षान्ते वाजिनो यदा³⁰ ।
स रणे मृत्युमाप्नोति
द्वौ च³² स्वामिविनाशनौ ॥ 4.22

जानुदेशे यदावर्तो
वाजिनः संप्रदृश्यते ।
प्रवासं सततं ब्रूते
स्वभर्तुः क्लेशसंयुतम् ॥ 4.23

अध ऊर्ध्वं³⁵ यदा वाजी
संपुटं न स्पृशेत्कचित् ।
यमदूतः स विज्ञेयो
वर्जनीयः प्रयत्नतः ॥ 4.28

हीनदन्तोऽधिदन्तश्च
कराली कृष्णतालुकः ।
मुशली च तथा शृङ्गी
षडेते स्वामिघातकाः ॥ 4.29

एकाण्डजातश्चैकाण्डो⁴⁰
हीनाङ्गोऽप्यधिकाङ्गकः ।
परित्याज्यः स वाञ्छद्भि-
रन्विष्य परमं यशः⁴² ॥ 4.30

28. यु. क.-कण्ठे यस्य महावर्तः प्रोक्ताश्चिन्ता-
मणिः शुभः ।

29. अश्व. ख-यस्यावर्तो भवेद्युक्तः ।

30. अश्व. ख-अशुभः ।

31. यु. क.-कक्षान्ते यस्य चावर्तः स मृत्युं कुरुते
विभोः ।

32. अश्व. ख-चाशु ।

33. यु. क.-क्लेशं जानुगतावर्तः प्रवासं कुरुतेऽथ वा ।

34. यु. क.-अधोर्ध्वं च ।

35. अश्व. क-अधोर्ध्वं च ।

36. यु. क.-कचित् ।

37. यु. क.-तुरंगमः ।

38. यु. क.-मुषली ।

39. यु. क.-घातकाः स्मृताः ।

40. अश्व. ख-एकाण्डकोऽप्यनण्डश्च ।

41. यु. क.-एकाण्डोऽजातकाण्डश्च हीनाण्डोऽ-
भ्यधिकाण्डकः । घण्टी(ख-वण्टी)च कम्बली
चैव षडेते पापकृतमाः ॥

42. अश्व. ख-परित्याज्यः स भूपालैः संग्रामे
क्लेशक(का)रकाः ।

षट्पदाभो⁴³ भवेद्यस्तु
कृष्णतालुर्न दुष्यति ॥ 24

चन्द्रादित्यौ ललाटस्थौ
नृपाणां जयवर्धनौ ॥ 25

सप्तविंशप्रमाणेन
मुखमश्वस्य शस्यते⁴⁴ ।
कर्णौ षडङ्गुलौ प्रोक्तौ
तालुकं⁴⁵ चतुरङ्गुलम् ॥ 28

सप्तविंशतिसप्ताब्द्यः
स्कन्धश्च परिकीर्तितः ।
पृष्ठवंशे चतुर्विंशत्
सप्तविंशत्तथा कटी⁴⁷ ॥ 29

अतिसूक्ष्मं⁴⁸ तथा निम्नं
पुच्छं हस्तद्वयोन्मितम्⁴⁹ ।
लिङ्गं हस्तप्रमाणं तु
तथाण्डौ चतुरङ्गुलौ ॥ 30

स्कन्धस्थानं चतुर्विंश-
हृदयं षोडशोन्मितम्⁵² ।
कटिकक्षान्तरं प्रोक्तं
चत्वारिंशत्प्रमाणतः ॥ 31

मणिबन्धद्वयं चैव
खुराश्च चतुरङ्गुलाः ।
अशीत्यङ्गुल उत्सेधो
दैर्घ्यं च द्विशतद्वयम्⁵⁴ ॥ 32

षट्पदाभो भवेद्यश्च
कृष्णतालुर्न दुष्यति । 4.33 ab

ललाटे युगलावतौ
चन्द्राकौ संप्रकीर्तितौ ।
वाजिनो यदि तौ स्यातां
राष्ट्रवृद्धिकरौ परौ ॥ 4.11

सप्तविंशप्रमाणेन
मुखमश्वस्य शस्यते ।
कर्णौ षडङ्गुलौ प्रोक्तौ
तालुकं चतुरङ्गुलम् ॥ 6.7

चत्वारिंशच्च सप्ताब्द्याः
स्कन्धाः सम्यकप्रकीर्तिताः⁴⁶ ।
पृष्ठवंशश्चतुर्विंशत्
सप्तविंशत् तथा कटी ॥ 6.8

अतिसूक्ष्मं तथा निम्नं
पुच्छं हस्तद्वयायतम्⁵⁰ ।
लिङ्गं हस्तप्रमाणं च
तथाण्डौ चतुरङ्गुलौ ॥ 6.9

मार्गं⁵¹स्थानं चतुर्विंशं
हृदयं षोडशाङ्गुलम् ।
कटिकक्षान्तरं चोक्तं
चत्वारिंशत्⁵³ त्रप्रमाणतः ॥ 6.10

मणिबन्धद्वयं चैव
खुराश्च चतुरङ्गुलाः ।
अशीत्यङ्गुल उत्सेधो
दैर्घ्यं च द्व्यधिकं शतम् ॥

43. यु. क.-विषदन्तो.

44. यु. क.-सप्तविंशत्यङ्गुलीभिर्मुखमानं विधी-
यते ।

45. यु. क.-भालुकं ।

46. अश्व. ख-संपरिकीर्तिताः ।

47. यु. क.-चत्वारिंशच्च सप्ताब्द्याः (ग-सप्ताब्द्या)
स्कन्धः संपरिकीर्तितः । पृष्ठवंशश्चतुर्विंशः सप्त-
विंशत् तथा कटी ॥

48. यु. क.-इति सूक्ष्मं ।

49. यु. क.-प्रतिपुच्छं द्वयाधिकम् ।

50. अश्व. ख-पुच्छं हस्ताध्रमायतं ।

51. अश्व. क-साङ्गं ।

52. यु. क.- (मध्य क-माकु)स्थानं चतुर्विंशं हृदयं
षोडशात्मकं ।

53. अश्व. ख-चतुर्विंशत् ।

54. यु. क.-अशीत्यङ्गुलिकाः पादा दीर्घा विंशा-
धिका मताः ।

एतत्क्रमेण गात्रस्य

प्रमाणं वाजिनामिति ॥ L.101

आस्यं भुजौ केशकृकाटिकाश्च⁵⁵

दीर्घं चतुष्कं तुरगस्य शस्तम् ।

तथोन्नते प्राणपुटं ललाटे⁵⁶

शफाश्च तज्ज्ञाश्चरणा वदन्ति⁵⁷ ॥ 33

ओष्ठौ च जिह्वा त्वथ तालुकं च

मेढूं च रक्तं शुभदं ह्यस्य ।

लघूनि बन्धाश्च मणोस्तु कोष्ठं

श्रोत्राणि सर्वाणि तथैव पुच्छम् ॥ 34

गुणानामिह सर्वेषां

गुणो वेगो मयोदितः ।

तस्मात्सर्वप्रयत्नेन

वेगो वै वायुलक्षणम् ॥ 35

अवाहिता विनश्यन्ति

विनश्यन्त्यतिवाहिताः ।

अश्वानां वाहनं पथ्यं

सानुरागं च मोक्षणम् ॥ 36

अधमा मध्यमास्ते तु

मध्यमाश्च तथोत्तमाः ।

उत्तमाश्चोत्तमा भूयो

बाह्यमानास्तुरंगमाः ॥ 37

आरोहणं ह्ये श्रेष्ठं

तस्मिन्श्रेष्ठं प्रतिष्ठितम् ।

आरोहणविहीनस्य

लक्षणं चाप्यलक्षणम् ॥ 38

रूपावर्ता गतिच्छाया

सत्त्वं वर्णः स्वरो बलम् ।

एवं क्रमेण गात्रस्य

प्रमाणं वाजिनां मतम् ॥ 6.11

आस्यं भुजौ केशकृकाटिकाश्च

दीर्घं चतुष्कं तुरगस्य शस्तम् ।

तथोन्नते प्राणपुटे ललाटे

शफाश्च तज्ज्ञाश्चरणौ वदन्ति ॥ 6.14

ओष्ठौ च जिह्वाप्यथ तालुकं च

मेढूं सुरक्तं शुभदं ह्यस्य ।

लघूनिबन्धाश्चरणेषु कोष्ठं

श्रोत्राणि सर्वाणि तथैव पुच्छम् ॥ 6.15

गुणानामिह सर्वेषां

गुणो वेगमयोऽधिकः ॥ 7.1ab

तस्मात्सर्वप्रयत्नेन

वेगो ज्ञेयश्च वाजिनाम् ॥ 7.2cd

अवाहिता विनश्यन्ति

विनश्यन्त्यतिवाहिताः ।

अश्वानां वाहनं पथ्यं

सानुरागं च मोक्षणम् ॥ 7.3

अधमा मध्यमास्ते स्यु-

र्मध्यमाश्च तथोत्तमाः ।

उत्तमाश्चोत्तमा भूयो

बाह्यमानास्तुरंगमाः ॥ 7.4

रूढमश्वविदां श्रेष्ठं

रूढे सर्वं प्रतिष्ठितम् ।

रूढेन तु विहीनस्य

लक्षणं चाप्यलक्षणम् ॥ 7.5

रूपावर्तगतिच्छाया-

सत्त्ववर्णवयोबलम् ।

55. यु. क.-आस्यं भुजौ चापि कृकाटिका च ।

56. यु. क.-तथोन्नते प्राणपुटे ललाटे ।

57. यु. क.-शफश्च(क-कफश्च)वाजिप्रवरस्य

बोध्यः ।

जवहीनस्य वाहस्य
सर्वमेतन्निरर्थकम् ॥ 40

गतेर्धन्यतरो वर्णो
वर्णाद्धन्यतरः स्वरः ।
स्वराद्धन्यतरं सत्त्वं
सर्वं सत्त्वे प्रतिष्ठितम् ॥ 41

लघुत्वं मातृदोषेण
पितृदोषेण जाड्यता ।
दौर्बल्यं स्वामिदोषेण
स्वदोषो नास्ति वाजिनः ॥ 42

जवो हि सप्तेः प्रथमं विभूषणं
त्रपाङ्गनायाः कृशता तपस्विनाम् ।
श्रुतं द्विजानां धनिनामगर्वता
पराक्रमः शस्त्रबलोपजीविनाम् ॥ 43

वक्षौजैर्हरिणाधिपप्रतिनिभै-
व्याघ्रोपमैर्वाहुभि-
रावतैश्च शुभैः प्रधानकुलजाः
सुस्निग्धवर्णप्रभाः ।

उष्ट्राक्षाः प्रियदर्शनाश्च सुभगाः
श्वासैः सुगन्धैश्च ये
धन्यास्ते जयराज्यवित्तसुखदाः
संनाहिका भूपतेः ॥ 44

ऊरू स्थिरौ⁵⁸ यस्य चलौ च पादौ
त्रिकोन्नतः सिंहसमानचित्तः⁶⁰ ।
स वाजिवाहः कथितः⁶² पृथिव्यां
शेषा नरा भारवहा हि याने⁶³ ॥ 45

जवहीनस्य वाहस्यं
सर्वमेव निरर्थकम् ॥ 6.6

गतेर्धन्यतरो वर्णो
वर्णाद्धन्यतरः स्वरः ।
स्वराद्धन्यतरं सत्त्वं
सर्वं सत्त्वे प्रतिष्ठितम् ॥ 7.7

लघुत्वं मातृदोषेण
पितृदोषेण जाड्यता ।
दौर्बल्यं स्वामिदोषेण
स्वदोषो नास्ति वाजिनाम् ॥ 7.8

जवो हि सप्तेः प्रथमं विभूषणं
त्रपाङ्गनायाः कृशता तपस्विनः ।
द्विजस्य वेदोऽथ मुनेरपि क्षमा
पराक्रमः शस्त्रबलोपजीविनः ॥ 7.9

वक्त्रे यो हरिणाधिपप्रतिनिभो
व्याघ्रोपमो वाहुभि-
रावतैः⁵⁹श्चशुभैः प्रधानकुलजाः
सुस्निग्धवर्णप्रभाः ।

उष्ट्राक्षाः प्रियदर्शनाश्च सुभगाः
श्वासैः सुगन्धैश्च ये
धन्यास्ते जयराज्यवित्तसुखदाः
संवाहका भूपतेः ॥ 7.13

ऊरू स्थिरौ⁵⁹ यस्य चलौ च पादौ
त्रिकोन्नतं संहतमासनं च⁶¹ ।
स वाजिवाहः कथितः पृथिव्यां
शेषा नरा भारवहा⁶⁴ हयानाम् ॥ 8.4

58. यु. क.-मेढः स्थिरो यस्य ।

59. अश्व. क-उरः स्थिरं ।

60. यु. क.-त्रिकोन्नतं संहतमासनं च ।

61. अश्व. क-संहतमानसं च ।

62. यु. क.-प्रथितः ।

63. यु. क.-भारकरा हयानां ।

64. अश्व. क-भारकराः ।

कुपिते पुच्छसंस्थाने⁶⁵
 भ्रान्ते जानुद्वये⁶⁷ तथा ।
 सर्वथा प्रातदण्डस्य
 दण्डमेव⁶⁹ निपातयेत् ॥ 46
 अस्थाने ताडितो वाजी
 बहून्दोषान्प्रकाशयेत्⁷⁰ ।
 तावद्भवन्ति ते दोषा
 यावज्जीवत्यसौ हयः ॥ 47
 बाल्यो वृद्धस्तथा रोगी
 दत्तस्नेहो महाबलः ॥ 48cd
 सर्वातिरिक्तकोष्ठश्च
 गुर्विर्णी न च वाहयेत्⁷³ ॥ 49ab
 धनुरष्टादशं प्रोक्तं
 वाजिनां मण्डलं क्रमात् ॥ 50cd
 समं च विपुलं चैव
 किञ्चित्पांशुसमन्वितम् ।
 एकान्ते विजने चैव
 रङ्गभूमिं हयं नयेत् ॥ 51
 साद्रीं च कठिनां चैव
 पाषाणोदकगर्तकाम् ।
 तृणकाष्ठसमायुक्तां
 रङ्गभूमिं विवर्जयेत् ॥ 52
 विण्मूत्रं कारयेदश्वं
 क्रोशक्रोशद्वयान्तरे ।
 उदकं पाययेत्कामाद्
 वासमुष्टिं च जीर्यते ॥ 53

कुपिते पुच्छसंस्थाने⁶⁶
 भ्रान्ते जानुद्वयं तथा ।
 सर्वथा⁶⁸ प्रातदण्डस्य
 दण्डमेकं निपातयेत् ॥ 8.11
 अस्थाने ताडितो वाजी
 बहून्दोषान्प्रदर्शयेत्⁷¹ ।
 तावद्भवन्ति⁷² ते दोषा
 यावज्जीवत्यसौ हयः ॥ 8.13
 बालो वृद्धः कृशो रोगी
 दत्तस्नेहो महाबली ॥ 9.22 cd
 पूर्णातिरिक्तकोष्ठं च
 गुर्विर्णी न च वाहयेत् ॥ 9.23 ab
 धनुरष्टादशे योज्यं
 वाजिनां मण्डलं क्रमात्⁷⁴ ॥ 9.1 cd
 समां च विपुलां चैव
 किञ्चित्पांशुसमन्विताम् ॥ 9.23 cd
 एकान्ते विजने चैव
 रङ्गभूमिं हयं नयेत् ।
 सान्द्रां चैव सुकठिनां
 पाषाणोदकगर्तकाम् ॥ 9.24
 तृणकाष्ठसमायुक्तां
 रङ्गभूमिं विवर्जयेत् ।
 विण्मूत्रं कारयेदश्वं
 क्रोशक्रोशद्वयान्तरे ॥ 9.25
 वारि दद्याद्यथाकामं
 घासं मुष्टिं च चारयेत् । 9.26 cd

65. यु. क.-पुच्छसंस्थानं ।
 66. अश्व. क.-द्वेषते स्कन्धसंस्थानं ।
 67. यु. क.-जानुद्वयं ।
 68. अश्व. (?) सर्वस्य ।
 69. यु. क.-दण्डमेकं ।
 70. यु. क.-अस्थानदण्डपाताच्च बहुदोषः प्रजायते ।
 71. अश्व. क.-बहुदोषः प्रजायते ।

72. अश्व. क.-एते भवन्ति ।
 73. यु. क.-बालं वृद्धं कृशं रुमं दत्तस्नेहं बृहद्वलिम्
 (ख-बालो वृद्धः कृशो रोगी दण्डस्नेहो
 बृहद्वलिः) । पूर्णातिरिक्तकोष्ठं च गुर्विर्णी च
 न वाहयेत् ॥
 74. अश्व. ख-वाजिनां मण्डलेन तु ।

रक्तपित्तविकारे च
दातव्यं शर्करोदकम् ।
जीवनं वातपित्तघ्नं
वृष्यं बलमलं ततः ॥ 54

क्षीरं घृतसमायुक्तं
वारि शीतं तुरंगमः ।
पीत्वा परित्यजेद्वोषान्
श्रमभाराध्वसंभवान् ॥ 55

सायं करैर्ये पृथिवीं निहन्ति
हेषन्ति ये स्वामिमुखं निरीक्ष्य ।
प्रदक्षिणावर्तविकीर्णपुच्छा
जयावहास्ते समरे नृपाणाम् ॥ 56

आषाढसमये प्राप्ते
शिरामोक्षेण कृत्स्नशः ।
तस्मात्संशोधयेद्रक्तं
वाजिनो दोषसंभवम् ॥ 57

यदि रक्ताधिको वाजी
शप्पमश्नाति कर्हिचित् ।
रक्तात्संजायते पित्तं
पित्तात्नाशमवाप्नुयात् ॥ 58

रक्तपित्तप्रकोपेन
यदा संपीड्यते हयः ।
तदा कण्डूः समासाद्य
घर्षयेत्सततं वपुः ॥ 60

छायां वाञ्छति यत्नेन
विशेषेण जलाश्रयम् ।
मुहुर्वाञ्छति पानीयं
रक्तपित्तातुरो हयः ॥ 61

रक्तपित्तसमीरोत्थं
दातव्यं शर्करोदकम् ॥ 9.34 cd
जीवनं वातपित्तघ्नं
वृष्यं बल्यतमं ततः । 9.35 cd

स्वच्छाक्तं च घृतं क्षीरं
वारियुक्तं तुरंगमः ।
पीत्वा हि निर्हरेद्वोषान्
श्रमभाराध्वसंभवान् ॥ 9.36

संध्याङ्घ्रघातेन महीं निहन्ति
हेषन्ति ये स्वामिमुखं निरीक्ष्य ।
प्रदक्षिणावर्तविकीर्णपुच्छा
जयावहास्ते समरे नृपाणाम् ॥ 9.39

आषाढसमये प्राप्ते
शिरामोक्षेण कृत्स्नशः⁷⁵ ॥ 10.3 cd
तेन संशोध्यते रक्तं⁷⁶
वाजिनां दोषसंभवम् ॥ 10.4 cd

यदि⁷⁷ रक्ताधिको वाजी
सस्यमश्नाति⁷⁸ कर्हिचित् । 10.5 cd
रक्तात्संजायते पित्तं
ततो⁷⁹ नाशमवाप्नुयात् ॥ 10.6 cd

पित्तरक्तप्रकोपेण
यदा संपीड्यते हयः । 10.9 cd
तदा कण्डूतिमासाद्य
कषते सततं वपुः ।

छायां वाञ्छति यत्नेन
विशेषेण जलाश्रयम् ॥ 10.10
मुहुर्वाञ्छति पानीय-
माहारं च विशेषतः ॥ 10.11 cd

75. अश्व. क-शिरामोक्षं च कारयेत् ।

76. अश्व. ख-तस्मात्संशोधयेद्रक्तं ।

77. अश्व. क-ततो ।

78. अश्व. क-सस्यं नाश्नाति ।

79. अश्व. ख-पित्तात् ।

शिरामोक्षं विधायास्य
दद्यात्त्रिकटुकं गुडम् ।
ततः शुद्धिमवाप्याथ
नीरोगः संप्रजायते ॥ 62

श्लेष्मरक्तप्रकोपेन
यदा संपीड्यते हयः ।
अधोवक्त्रो भवेन्नित्यं
कासते च मुहुर्मुहुः ॥ 63

आहारं न च गृह्णाति
नोत्साहं कुरुते यदा ।
नासाग्रेण क्षिपेत्तोयं
वह्निमातपमिच्छति ॥ 64

शिरामोक्षं विधायास्य
दद्याच्छुण्ठया समन्वितम् ।
घृतं गुडसमायुक्तं
येनारोग्यं प्रपद्यते ॥ 65

नेत्रप्रान्तेऽश्रुपातेन
कण्डूस्तस्योदरे मता ।
स हि मृत्युमवाप्नोति
पण्मासाभ्यन्तरे हयः ॥ 66

शुण्ठ्या युतं गोक्षुरकं घृतं च
श्यामावच्चाहिङ्गुयुता च यष्टिः ।
कफप्रणाशाय विनिर्मितोऽयं
पिण्डः प्रसिद्धश्च कफोदयेऽश्वे ॥ 67

कुक्षिद्वये घृतं तीव्रं
मुहुः श्वासं च मुञ्चति ।
नैकत्र रमते स्थातुं
हेषते च निरर्गलम् ॥ 68

शिरामोक्षं विधायैव
दद्यात्सकटुकं गुडम् ।
ततः शुद्धिमवाप्नोति
नीरोगः संप्रपद्यते ॥ 10. 12

श्लेष्मरक्तप्रकोपेण
यदा संपीड्यते हयः ॥ 10 14 cd
अधोवक्त्रो भवेन्नित्यं
कासते च मुहुर्मुहुः ।

आहारं न च गृह्णाति
नोत्साहं कुरुते क्वचित्⁸⁰ ॥ 10. 15
नासाग्रेण क्षिपेत्तोयं
व(व)हिर्धर्म⁸¹ च वाञ्छति ॥ 10.16

तस्यापि शोधयित्वासृग्
दद्याच्छुण्ठया युतं गुडम्⁸² ।
सर्वं रक्तं ततः शुद्ध्वा
निःशेषं समवाप्त(प्नु)यात्⁸³ ॥ 10.17

नेत्रान्ते बिन्दुकाकार-
कण्डूस्तस्य तथोदरे ।
तदा मृत्युमवाप्नोति
पण्मासाभ्यन्तरे ध्रुवम् ॥ 10.18

शुण्ठ्यामृता गोक्षुरकं घनं च
श्यामावच्चाहिङ्गुयुता च यष्टिः ।
कफप्रणाशाय विनिर्मितोऽयं
पिण्डः प्रसिद्धश्च कफापहश्च ॥ 10.19

कुक्षिद्वये हय⁸⁴स्तीव्रं
मुहुः श्वासं प्रमुञ्चति । 10.20 cd
नैकत्र मन्यते⁸⁵ स्थातुं
हेषते च निरर्गलम् । 10.21 cd

80. अश्व. ख-पथि ।

81. अश्व. ख-वाञ्छते वह्निमातर्प ।

82. अश्व. क-समन्वितं ।

83. अश्व. ख-निःशेषाङ्गमवाप्नुयात् ।

84. अश्व. ख-कुक्षिद्वयग्रहः ।

85. अश्व. ख-रमते ।

संनिपातोत्थरक्तेन
यदा संपीड्यते ह्यः ।
तदा वेपथुमाप्नोति
काशते च निरर्गलम् ॥ 70

निद्रालस्याग्निमान्द्यानि
पुरीषं च मुहुः सृजेत् ।
कर्णयोः पतनं चैव
वक्त्रे लालाविमोक्षणम् ॥ 71

तदा संशोधयेद्रक्तं
ततो लङ्घनमर्हति ।
यावद्दोषस्य निर्णाशः
स्तोकोदककृताशनः ॥ 72

क्वचिदुष्णं क्वचिच्छीतं
क्वचिद्भ्रैषजसंयुतम् ।
चिकित्सायुक्तितत्त्वज्ञै-
र्वारि वार्यं न कर्हिचित् ॥ 73

शिरीषं श्रीफलं वाम्ल-
वेतसं चैव वृद्धिभाक् ।
मन्दार्ग्निं वायुदोषं च
वाजिनां शमयेद्भ्रुवम् ॥ 74

नीलपीते च नेत्रान्ते
भवेतां वाजिनः क्वचित् ।
स निर्वाणमवाप्नोति
त्रिभिर्मासैरसंशयम्⁹¹ ॥ 75

जिह्वायां जायते विन्दु-
रकस्माद्यस्य⁹² वाजिनः ।

संनिपातेऽथ⁸⁶ रक्तेन
यदा संपीड्यते ह्यः ॥ 10.25 cd
यदा⁸⁷ वेपथुमाप्नोति
काशते च निरर्गलम् ।

निद्रालस्याग्निमन्दत्वं
वस्तौ मलनिवन्धनम्⁸⁸ ॥ 10.26
कर्णयोः पातनं चैव
वक्त्रा⁸⁹लालाविमोक्षणम् ।

तत्रापि शोधयेद्रक्तं
ततो लङ्घनमर्हति ॥ 10.27
यावद्दोषस्य निर्णाशं
स्तोकोदककृताशनः ।

क्वचिदुष्णं क्वचिच्छीतं
क्वचिद्भ्रैषजसंयुतम् ॥ 10.28
प्रदेयं युक्तितत्त्वज्ञै-
र्वारि वार्यं न कुत्रचित् ॥ 10.29 ab

शिरीषं श्रीफलं चैव
वेतसं चैव वृद्धिभाक् ॥ 10.30 cd
मन्दाग्नित्वं सदोषाणां
कुशते भस्मसाद्भ्रुवम् । 10.31 ab

नीले पीतेऽथ नेत्रान्ते
स्यातां चेद्वाजिनः क्वचित्⁹⁰ ।
स निर्वाणमवाप्नोति
त्रिभिर्मासैरसंशयम् ॥ 10.34

जिह्वायां जायते विन्दु-
रकस्माद्यस्य वाजिनः ।

86. अश्व. ख-संनिपातेन रक्तेन ।

87. अश्व. ख-तदा ।

88. अश्व. क-ततो मलविशोधनं ।

89. अश्व. क-वक्त्रे ।

90. अश्व. क-नीलपीतेऽथ नेत्राणां स्यातां चेद्वा-
जिनः क्वचित् ।

91. यु. क.-नीलपीते च नेत्रान्ते त्रिभिर्मासैर्वपुः-
क्षयः ।

92. यु. क.-यदि ।

कृष्णस्तु जीवते मासं⁹³
स वाजी नात्र संशयः ॥ 76

पञ्चभिर्नीलवर्णैश्च⁹⁴
षड्भिर्वज्रनिभैस्तथा⁹⁵ ।
सप्तभिः पाटलाकारैः⁹⁷
नवभिः पीतसंनिभैः⁹⁸ ॥ 77

यस्य श्वासो भवेदुष्णः
शरीरं पुलकाङ्कितम्⁹⁹ ।
जिह्वा च कठिनाकारा¹⁰¹
मासषट्कं न जीवति¹⁰² ॥ 78

यस्य नेत्रे हरिद्राभे
स्यातां वातादिभिस्तथा¹⁰³ ।
तस्यायुः सप्तमासाख्यं
मुनिभिः परिकीर्तितम्¹⁰⁴ ॥ 79

यस्यैकं लोचनं नीलं¹⁰⁵
द्वितीयं रक्तसंनिभम् ।
वातपित्तादितो मासै-
नवभिर्मृत्युमृच्छति ॥ 80

द्वि¹⁰⁶सप्ततिसहस्राणि
नाडीनां संभवन्ति च¹⁰⁷ ।
वाजिनामिह सर्वेषां
यासु¹⁰⁸रक्तं व्यवस्थितम् ॥ 81
तासां निर्मोचनार्थाय¹⁰⁹
द्वाराप्यष्टौ वदाम्यहम् । 81 ef

कृच्छ्रं च जीवते मासं
स वाजी नात्र संशयः ॥ 10.36

पञ्चभिर्नीलवर्णैश्च
षड्भिर्वज्रसमाकृतिः⁹⁶ ।
सप्तभिः पाटलाकारो । 10.38 abc
नवभिश्च हरिद्राभो । 10.39 a

यस्य श्वासो भवेदुष्णः
शरीरं पुलकाङ्कितम्¹⁰⁰ ।
जिह्वा हिमकराकारा
मासषट्कं स जीवति ॥ 10.40

यस्य नेत्रे हरिद्राभे
स्यातां पित्तादितस्य च ।
तस्यायुः सप्तमासाख्यं
मुनिभिः परिकीर्तितम् ॥ 10.45

यस्यैकं लोचनं नीलं
द्वितीयं रक्तसंनिभम् ।
दृश्यते स च विज्ञेयः
पित्ताढयो मासजीवकः ॥ 10.47

द्वासप्ततिसहस्राणि
नाडीनां हि भवन्ति च ।
वाजिनामिह सर्वेषां
वायुरक्तं व्यवस्थितम् ॥ 11.1
तासां निर्मोचनार्थाय
द्वाराप्यष्टौ वदाम्यहम् । 11.2 c

93. यु. क.-मासैकं जीवितं तत्र ।
94. यु. क.-नीलवर्णे च ।
95. यु. क.-बध्नु (क-वक्र)समाकृतौ ।
96. अश्व. क-वज्रसमप्रभः ।
97. यु. क.-पाटलाकारे ।
98. यु. क.-नवभिश्च हरिद्राभे ।
99. यु. क.-पुलकान्वितं (ख-पुलकाङ्कितं) ।
100. अश्व. क-विपुलान्वितं ।
101. यु. क.-जिह्वा हि मलिनाकारा ।

102. यु. क.-मासषट्कं स जीवति ।
103. यु. क.-यस्य वातादितस्य च ।
104. यु. क.-तस्यायुः सप्तमासीयं बहुवर्णे तथा
दिनैः ।
105. यु. क.-हीनं ।
106. यु. क.-द्वासप्तति° ।
107. यु. क.-हि ।
108. यु. क.-आशु ।
109. य. क.-निर्मोक्षणार्थाय ।

कक्षे वक्षसि भाले च
नासयोस्तु मुखे तथा¹¹⁰ ।

अण्डयोरथ पादेषु
पार्श्वयोरुभयोरपि ॥ 82

अन्ये सप्तदश प्राहुः¹¹¹
शिराद्वाराणि वाजिनः ।
येषु रक्तं सुतं¹¹² सद्यः
करोति परमं सुखम्¹¹³ ॥ 83

एवं रक्तविशुद्धं च
कृत्वा यत्नेन वाजिनम् ।
दद्याद्गोमूत्रसंपक्तां
सतैलां च हरीतकीम् ॥ 91

नित्यं त्रिसप्तकं यावत्
पल्पञ्चप्रमाणतः । 91 ef

न प्राज्ञो वाहयेदश्वं¹¹⁴
प्रावृट्काले कथंचन । 92 cd

कूपोदकं समानीय
पाययेद्गृह एव हि ।

अभ्यङ्गः कटुतैलेन
निर्वातस्थानबन्धनम् ॥ 93 abcd

एकाहान्तरिते दद्या-
ल्लवणं च विचक्षणः¹¹⁵ । 93 ef

ततः शरदमासाद्य
बहुक्षीरसमन्वितम् ।

कण्ठे वक्षसि तालौ च
नासयोश्च मुखे तथा ।
अण्डयोरथ पादेषु
पादयोरुभयोरपि ॥ 11.3

अन्ये सप्तदश प्राहुः
शिराद्वाराणि वाजिनः ।
विकारयुक्तं यद्रक्तं
सुस्वल्पमपि वर्जयेत् ॥ 11.5

एवं रक्तविशुद्धानां
कृत्वा यत्नेन वाजिनाम् ।
दद्याद्गोमूत्रसंयुक्तां
सतैलां च हरीतकीम् ॥ 11.20

दिनं त्रिसप्तकं यावत्
पल्पञ्चप्रमाणतः । 11.21 ab

न प्रायो वाहयेदश्वं
प्रावृट्काले कथंचन । 11.23 ab

कूपोदकं सदा शस्तं
पानाय, जलदागमे ।

अभ्यङ्गः कटुतैलेन
निर्वातस्थानबन्धनम् ॥ 11.24

एकाहान्तरितं दद्या-
ल्लवणं च विचक्षणः । 11.25 cd

ततः शरदमासाद्य
बहुखण्डसमन्वितम् ।

110. यु. क.-कण्ठे कक्षे लोचनयोरसयोश्च मुखे
तथा ।

111. यु. क.-अन्ये सप्तदशान्याहुः ।

112. यु. क.-हृतं ।

113. यु. क.-प्रकरोति ततः सुखं ।

114. यु. क.-अथान् ।

115. यु. क.-कूपोदकं कटुकतैलनिवात (ह) गेहूं
शस्तं पलाधैलवणं दिवसान्तरेण । तत्रान्यथा
सति मुखामयवीर्यहानिर्मुख्यैर्वैर्विरहितस्तु
वयो(ख-रगो)विनश्येत् ।

शस्तं क्षीरौदनं चैव
पलाष्टपरिसंख्यया¹¹⁶ ॥ 94

ततो हेमन्तमासाद्य
निर्वाते बन्धयेद्दद्यात् ।
माषोत्थं यवसं दद्यात्
पानीयं च यथेच्छया ॥ 98

घृतं वा यदि वा तैलं
पानं दद्याद्विचक्षणः ।
वाहयेच्च शनैर्नित्यं
सर्वदोषप्रशान्तये¹¹⁹ ॥ 99

ततः शिशिरमासाद्य
दद्यात्तैलं च वाजिनाम् ।
पलाष्टकप्रमाणेन
यावद्दिनत्रिसप्तकम्¹²⁰ ॥ 100

यवोत्थं यवसं दद्या-
देकविंशत्यहानि च ।
यवाभावे तु चणकान्
दद्यादश्रेषु नित्यशः ॥ 101

यवाभावे मसूरांश्च
शुष्काद्रास्तैलसंयुतान् ।
यवसं वा तदुत्थं तै-
नीरोगो जायते हयः ॥ 102

शस्तं क्षारोदनं सप्त
पलाष्टपरिसंख्यया ॥ 11.29

ततो हेमन्तमासाद्य
निर्वाते निबन्धयेद्दयम्¹¹⁷ ।
मासोत्थं यवसं दद्यात्
पानीयं च यथेच्छया ॥ 11.7

घृतं वा यदि वा तैलं
पाने दद्याद्विचक्षणः ।
वाहयेच्च¹¹⁸ शनैर्नित्यं
सर्वदोषप्रशान्तये ॥ 11.8

ततः शिशिरमासाद्य
दद्यात्तैलं हि वाजिनाम् ।
पलाष्टकप्रमाणेन
यावद्दिनत्रिसप्तकम्¹²¹ ॥ 11.9

यवोत्थं यवसं दद्या-¹²²
देकविंशत्यहानि च ।
यवाभावेऽथ चणकान्
दद्यादाद्रतरान्¹²³ सदा ॥ 11.10

तदभावे मसूरांश्च
शुष्काद्रास्तैलसंयुतान् ।
यवसं चापि तद्द्वयं¹²⁴
नीरोगो जायते हयः ॥ 11.11

116. यु. क.-शरदि गुडघृतं(ग-युतं)पयः प्रशस्तं
शरदि सिताष्टपलप्रमाणमच्छम् । मधुरमथ
जलं सरोवरोत्थं घृतयुतनीलमुकुष्टकाश्च(च-
मुकुन्दकाश्च)भोज्याः ।

117. अश्व. क-अश्वं निबन्धयेत् ।

118. अश्व. क-वाहनं च ।

119. यु. क.-हेमन्तकाले घृततैलमाषा(षाः),
निर्वातसंस्था च पयो यथेच्छम् । शनैः शनै-

र्वाहनकर्म कुर्याद् यवांश्च पक्त्वा(च-मुक्त्वा)
वितरेद् विधिज्ञः ।

120. यु. क.-शिशिरे तैलपलाष्टकं कटिस्थं दिन-
सप्तावधि पाययेत् तुरङ्गान् । तदनु प्रातर्भोज-
येद् यवांश्च यवयवसांश्च तथा मृतस्वरूपान् ।

121. अश्व. क-भवेद्यावद्द्विसप्तकं ।

122. अश्व. क-पश्चाद्दद्याद्विंशत्यहानि च ।

123. अश्व. क-आर्द्रान्वरान् ।

124. अश्व. क-यत्प्रोक्तं ब्रधिश्वे तद्वद् यदा ।

औषधानां च सर्वेषां
काथानां नस्यकर्मणाम् ।
तैलानां च घृतानां च
यवसं यवसंभवम् ॥ 103

पर्वतानां यथा मेरु-
रायुधानां च वज्रकम् ।
तथा सर्वोपचर्याणां
सतेः श्रेष्ठा यवाः स्मृताः ॥ 104

यथोदितो दिनमणि-
निःशेषं तिमिरं हरेत् ।
तथा शरीरजान्दोषान्
यवाः सतेर्हरन्ति वै ॥ 105

यस्य दत्ता यवा भोज्ये
शिशिरे समुपस्थिते ।
अक्रियापि क्रिया जाता
पञ्चर्तुजनिता ह्ये¹²⁹ ॥ 106

परीक्षामिथ्या हेग्मः
स्नेहस्य च प्रतिक्रिया ।
हयस्यापि च तद्वच्च
परीक्षा यवभक्षणे ॥ 107

अल्पेनापि हि छिद्रेण
यथा नश्यति नौर्जले ।
सर्वे दोषाः प्रणश्यन्ति
स्तोकैरपि यवैर्हये ॥ 108

इति ज्ञात्वा प्रयत्नेन
यवान्दद्यात्तु वाजिषु ।
प्राणदास्ते यतो ज्ञेयाः
सर्वव्याधिविनाशकाः ॥ 109

औषधानां च सर्वेषां
काथानां¹²⁵ नस्यकर्मणाम् ।
तैलानां च घृतानां च
यवस्य यवसं परम् ॥ 11-12

पव(र्व)तानां यथा मेरु-
रायुधानां च वज्रकम् ।
तथा सर्वोपचराराणां
सतेः श्रेष्ठतमा¹²⁶ यवाः ॥ 11.13

यथोदितः सहस्रांशु-
निःशेषं तिमिरं जयेत् ।
तथा शरीरजान्दोषान्¹²⁷
यवाः सतेर्हरन्ति च ॥ 11.15

यस्य दत्ता यवा भोज्ये
शिशिरे समुपस्थिते ।
अकृतापि कृता सर्वा¹²⁸
पञ्चर्तुजनिता ह्ये ॥ 11.17

परीक्षणानौ यथा हेग्मः
स्नेहस्य च प्रतिक्रिया ।
हयजीवस्य तद्वच्च
परीक्षा यवभक्षणे ॥ 11.32

अल्पेनापि हि छिद्रेण
यथा नश्यति नौर्जले ।
स्वल्पेनापि हि दोषेण
यवदोषांस्तथैव च ॥ 11.34

एवं ज्ञात्वा विदग्धेन
यवा देयाः प्रयत्नतः । 11.35 cd
प्राणदास्ते ततो¹³⁰ ज्ञेयाः
सर्वव्याधिविनाशनाः ॥ 11.36 cd

125. अश्व. क-काथयतां ।

126. अश्व. ख-श्रेष्ठोत्तमाः ।

127. अश्व. क-सर्वान् ।

128. अश्व. क-क्रिया अपि कृताः सर्वाः ।

129. यु. क.-यस्य दत्ता यवा भोज्ये शिशिरे
समुपस्थिते । अकृतापि क्रियाः सर्वाः स
हयः सुखमृच्छति ।

130. अश्व. क-यतः ।

अश्रोऽभ्राति यवानाद्रान्
शुष्कान्वा स्वेच्छया सदा ।
न तस्य जायते रोगो
यवभक्षप्रभावतः ॥ 110

न विशुचिर्विशूलं च
न च प्लीहा न च क्रमिः ।
न च रक्तप्रकोपश्च
न च वातादिधातवः ॥ 111

मुकुष्टभोजने वाजी
पुष्टिं शरदि गच्छति ॥ 112 cd

अप्राप्तौ तु मुकुष्टानां
मुद्रा देया विवेकिना ॥ 112 ef

ऋतौ वसन्ते संप्राप्ते
वाहयेत्सततं ह्यम् ।
सनिम्बलवणं दद्या-
तैलं लवणमेव च ॥ 113

वसन्तसमये योऽश्वः
स्थाने तिष्ठति बन्धने ।
तस्योत्साहप्रणाशः स्या-¹³⁶
दालस्यं जायते तथा¹³⁸ ॥ 114 abcd

तस्मात्सर्वप्रयत्नेन
वसन्ते वाहयेद्वयम् ॥ 114 ef

ग्रीष्मकाले तु संप्राप्ते
दूर्वाभोज्यं प्रशस्यते ।
वाजिनामिह सर्वेषां
धर्मतापोपशान्तये ॥ 115

यश्चाभ्राति यवानाद्यु
शुष्कांश्च स्वेच्छया सदा ।
न तस्य जायते रोगः¹³¹
कदाचिच्च यवान्नाम् ॥ 11.37

न च शूलं न च श्वासो
न च प्लीहा न च क्लमः¹³² ।
न च रक्तप्रकोपश्च
न च वातादिधातवः¹³³ ॥ 11.38

मुकुष्टभोजनाद्वाजी
पुष्टिं गच्छत्यलौकिकीम् ॥ 11.41 cd

अप्राप्तौ तु मुकुष्टानां
मुद्रा देया मनीषिभिः¹³⁴ । 11.42 ab

वसन्तसमये प्राप्ते
वाहयेत्सततं ह्यम् ।
सनिम्बं लवणं दद्या-
त्ताभ्यां तैलं¹³⁵ विशेषतः ॥ 11.50

वसन्तसमये योऽश्वः
स्थाने तिष्ठति बन्धने ।
तस्योत्साहः प्रणश्येत¹³⁷
सालस्यं जायते वपुः ॥ 11.52

तस्मात्सर्वप्रयत्नेन
वसन्ते वाहयेद्वयम् ॥ 11.53 cd

ग्रीष्मकाले च संप्राप्ते
दूर्वाभोज्यं प्रशस्यते ।
वाजिनामिह सर्वेषां
धर्मतापोपशान्तये ॥ 11.54

131. अश्व. ख-ततश्च जायते रागः ।

132. अश्व. क-झीहं न च तथोदरे ।

133. अश्व. क-वातादि व्याधिजः ।

134. अश्व. क-विवेकिभिः ।

135. अश्व. क-सतैलं च ।

136. यु. क-तस्योत्साहः प्रणश्येत ।

137. अश्व. क-तस्योत्साहप्रणाशाय ।

138. यु. क-सालस्यं जायते वपुः ।

घृतपानं विशेषेण
सुच्छायासु निबन्धनम् ।
रक्तस्त्रावश्च गात्रेषु
घासं वा घृतसंयुतम्¹³⁹ ॥ 118

पिप्पली सैन्धवं चैव
नागरं च गुडान्वितम् ।
प्रातर्दत्तं तुरंगाणां
नस्यं श्लेष्मविनाशनम् ॥ 118

नस्यं पर्युषितं तोयैः
प्रातर्दत्तं च केवलम् ।
अश्वानां च नराणां च
चाक्षुष्यं बलवर्धनम् ॥ 119

द्विपञ्चाशत्प्रमाणेन
श्रेष्ठं तन्नस्यमुच्यते ।
पादोऽनं मध्यमं तत्र
षड्विंशत्यथ बाधनम् ॥ 120

माक्षिकं शर्करामिश्रं
चन्दनं केशराणि च ।
नस्योऽयं वारिणा सद्यः
पित्तनाशकरो मतः ॥ 121

शुण्ठी मुस्ता गुडूची च
तगरं सितसर्षपाः ।

घृतपानं विशेषेण
सुच्छायासु निबन्धनम् ।
रक्तस्त्रावे च गात्रेषु
घ्रासं वा घृतसंयुतम् ॥ 11.55

पिप्पली सैन्धवं सारं
नागरं च गुडान्वितम्¹⁴⁰ ।
कृत्तिकासारमध्यात्रं¹⁴¹ ।
वाजिनां श्लेष्मनाशनम्¹⁴² ॥ 12.2

नस्यं पर्युषितै¹⁴³स्तोयैः
प्रातर्दत्तं तु केवलैः¹⁴⁴ ।
अश्वानां च नराणां च
चाक्षुष्यं बलवर्धनम् ॥ 12.13

द्विपञ्चाशत्प्रमाणं वा
श्रेष्ठं तन्नस्यमुच्यते ।
पादोऽनं मध्यमं तत्र
षड्विंशत्या¹⁴⁵ तथाधनम् ॥ 12.17

माक्षिकं शर्करायुक्तं¹⁴⁶
चन्दनं केशराणि च ।
नस्योऽयं वारिणा सद्यः
पित्तनाशकरः परः¹⁴⁷ ॥ 12.23

गुडूची शुण्ठी मुस्ता च
तगरं सितसर्षपाः ।

139. यु. क-प्रीष्मे घृतं क्षतजमोक्षणघर्मशान्ति
सुच्छायबन्धनविमर्दनशीतलौयम् । दूर्वा तृण
लघु च कोमलमन्यदेव, यत्किञ्चिदेवमुप-
युक्तमिदं वदन्ति ।

140. अश्व. क-निर्वारं गडडान्वितं ।

141. अश्व. ख-कृत्तिकासस्य ।

142. अश्व. (?) सर्वदोषप्रशान्तये ।

143. अश्व. क-नस्ये पर्युषितं ।

144. अश्व. क-केवलं ।

145. अश्व. क-अष्टोत्तरं मध्यमं प्रोक्तं षड्विंशत्या ।

146. अश्व. क-मिश्रं ।

147. अश्व. क-सदा ।

संनिपाते कफाधिक्ये
नस्यं सप्तेः सुखप्रदम् ॥ 122

कङ्कालं केतकी द्राक्षा
शर्करा मधुयष्टिका ।
दत्तोऽयं सघृतः पिण्डः
पुष्टिं नयति वाजिनाम् ॥ 123

मत्स्यमांसेन संयुक्तं
माषचूर्णं घृतप्लुतम् ।
बलहीनस्य वाहस्य
पिण्डोऽयं बलवर्धनः ॥ 124

त्रिफला कटुका मुस्ता
विडङ्गानि च चित्रकम् ।
सदालस्यसमेतानां
वाजिनां पिण्ड आर्तिहृत् ॥ 125

सैन्धवं नागरं श्यामा
गुडूची चित्रसर्षपाः ।
तथाभ्लवेतसं सप्तेः
पिण्डोऽयं शूलनाशनः ॥ 126

सौवर्चलं हरिद्रा च
पिप्पली चेन्द्रवारुणिः ।
मूत्रकृच्छ्रे प्रशंसन्ति
पिण्डोऽयं वाजिनां हितः ॥ 127

केशरं पद्मतालं च
श्रीपर्णी बदरीफलम् ।
कुत्सवैकत्र ह्ये दत्तः
पिण्डोऽयं विषनाशनः ॥ 128

संनिपाते सपित्तैऽयं
नस्यः स्याज्जीवरक्षकः¹⁴⁸ ॥ 12.24

कङ्कालं¹⁴⁹ केतकी द्राक्षा
शर्करा मधुयष्टिका ।
दत्तो घृतयुतः पिण्डः
पुष्टिं नयति वाजिनः¹⁵⁰ ॥ 13.4

मत्स्यमांसेन संयुक्तं
प्रावचूर्णं¹⁵¹ घृतप्लुतम् ।
बलहीनस्य वाहस्य
पिण्डोऽयं बलवर्धनः ॥ 13.5

त्रिफला कटुका मुस्ता
विडङ्गानि च चित्रकम् ।
सदालस्यसमेतानां
वाजिनां पिण्ड आर्तिहृत् ॥ 13.9

सैन्धवं नागरं श्यामा
गुडूची सितसर्षपाः ।
अभ्लवेतसमश्वानां¹⁵²
पिण्डोऽयं शूलनाशनः ॥ 13.11

सौवर्चलं हरिद्रा च
पिप्पली चेन्द्रवारुणी ।
मूत्रकृच्छ्रे परीप्सन्ति¹⁵³
पिण्डोऽयं तुरगस्य हि ॥ 13.30

केशरं पद्मनालं च
सौपर्णी¹⁵⁴ बदरीफलम् ।
तक्रमिश्रं ह्ये दत्तं
सर्वथा विषनाशनम्¹⁵⁵ । 16 7

148. अश्व. क-तु नस्योऽयं वारिणा क्रमकारकः ।

149. अश्व. क-कङ्काली ।

150. अश्व. ख-वाजिनां ।

151. अश्व. क-माषचूर्णं ।

152. अश्व. क-सयुक्ताः ।

153. अश्व.. क-प्रशंसन्ति ।

154. अश्व. क-सौवर्णी ।

155. अश्व. क-क्रममिश्रं ह्ये दत्तं विषनाकरं परम् ।

नृपवेश्मान्तपूर्वगे शुभ-
दिवसे कारयेद्दयागारम् । 129 a

अत ऊर्ध्वं हुत्वाग्निं प्रवे-
शयेद्वाजिनो यथायोगम् ।

कुशलैस्तरुणैर्दक्षै-
रनुपालैः स्थानपालैश्च ॥

कृतमङ्गलसंस्कारा बद्धव्या-
स्तेऽयुत्तराभिमुखाः । 129 bcde

नृपवेश्मवामभागे शुभ-
दिने तु कारयेद्दयागारम् । 18.1 ab

अत ऊर्ध्वं तु हुताग्निः प्रवे-
शयेद्वाजिनो यथायोग्यम् ।

कुशलैस्तरुणैर्दक्षै-
रनुकूलैः स्थानपालैश्च ॥ 18.4

कृतमङ्गलसंस्कारा बद्धव्या-
स्तेऽत्र चोत्तराभिमुखाः । 18.5 ab

APPENDIX II

This Appendix comprises a series of additional passages found in Yuktikalpataru, which is a collection of passages on variety of topics compiled by Bhoja. The work has been utilized for the critical edition of the Text and the variants have been cited in the foregoing footnotes of Appendix I. The variants cited here are those which are given by Pandit Íśvar Candra Śāstrī in his edition of Yuktikalpataru, and also those found in Áśvacikitsita of Nakula. (Bibl. Indic. Series). The following are the passages given at the beginning of the text--

- सपक्षा राजिनः¹ पूर्वं संजाता व्योमचारिणः ।
 गन्धर्वेभ्यो यथाकामं गच्छन्ति च समन्विताः² ॥ २३ ॥
- इन्द्रादेशाच्छालिहोत्रस्तेषां पक्षमथाच्छिनत्³ ।
 ततः प्रभृति निष्पक्षास्तुरंगा धरणीं गताः ॥ २४ ॥
- 5 उत्तमा मध्यमा नीचाः कर्णी⁴(नी)यांसस्तथा परे ।
 चतुर्धा वाजिनो भूमौ जायन्ते देशसंश्रयात् ॥ २५ ॥
- ताजिताः⁵ खुरशालाश्च⁶ तुपारा⁷श्चोत्तमा हयाः ।
 गोजिकाणाश्च केकाणाः प्रौढाहाराश्च मध्यमाः ॥ २६ ॥
- ताडजा उत्तमाशाश्च⁸ राजशूलाश्च मध्यमाः ।
 10 गत्वराः⁹ साध्यवासाश्च¹⁰ सिन्धुदाराः¹¹ कर्णी(नी)यांसः ॥ २७ ॥
- अन्यदेशोद्भवा ये च ते वै नीचाः प्रकीर्तिताः¹² ।
 वाजिनो जलजाः केचिद्वह्निजातास्तथापरे ॥ २८ ॥
- समीरप्रभववाश्चान्ये तुरगा मृगजाः परे¹³ ।
 जलोद्भवा द्विजा ज्ञेयाः¹⁴ क्षत्रिया वहिसंभवाः ॥ २९ ॥

1. अश्व.-वाजिनः ।

2. अश्व.-समन्ततः ।

3. अश्व.-इन्द्रादेशात्कृतं सर्वं भवतां पक्षपातनं
 (ख-मया वत्साः कृतं वः पक्षभेदनं) ।

4. अश्व.-कर्णीयांसः ।

5. अश्व.-ताजिकाः ।

6. अश्व.-खुरशाणाश्च ।

7. अश्व.-उत्तराः (ख-तुषाराः) ।

8. अश्व.-भाण्डजाश्चोत्तमांसाश्च ।

9. अश्व.-गोह्वराः ।

10. यु. क.-(क)साधववासाश्च, अश्व.-शाबराश्चैव
 (क-सवरांसाश्च) ।

11. अश्व.-सिन्धुपाराः ।

12. अश्व.-नीचनीचाश्च ते स्मृताः ।

13. अश्व.-उल्लूकमृगजास्तथा ।

14. अश्व.-द्विजातीयाः (ख-द्विजा ज्ञेयाः) ।

- 15 प्रभञ्जनभवा¹⁵ वैश्या मृगजाः शूद्रजातयः¹⁶
 पुष्पगन्धिर्भवेद्विप्रः¹⁷ क्षत्रियोऽगुसगन्धिकः¹⁸ ॥ ३० ॥
 घृतगन्धो भवेद्वैश्यो¹⁹ मीनामोदी च शूद्रकः ।
 विवेकी सघृणो विप्रस्तेजस्वी क्षत्रियो व(व)ली ॥ ३१ ॥
 कोष्णभावो²⁰ भवेद्वैश्यः²¹ शूद्रो निःसत्त्वको भवेत्²² ।
- 20 विप्राद्या वाहनाः सर्वे त्रयो भूमिपतेः सदा²³ ।
 शूद्रजातिं तुरंगं तु न स्पृशन्ति नरेश्वराः ॥ ३२ ॥

Before the first line inserts—

यदाह नकुलः—

सप्तवर्णा भवन्तीह²⁴ सर्वेषां वाजिनां ध्रुवम् ।
 तानहं कीर्तयिष्यामि भेदैर्जातानेकधा ॥ ३८ ॥

After line 2 inserts—

- 25 श्वेतः कुन्देन्दुसंकाशो रक्तः कौसुम्भसंनिभः²⁵
 हरिद्रासदृशः पीतः सारङ्गः कर्बुरः स्मृतः ॥ ४० ॥

After line 4: inserts—

दन्तेषु व्यञ्जनं यद्व(द्य)त् तेन श्रेयो वयःक्रमः ॥ ४२ ॥

तद्यथा—

कालिका हरिणी शुक्ला काचा मक्षिकया सह ।

- 30 शङ्खो मूषलकं चैव दन्तानां चलतां(ता) तथा ।
 इत्यथै व्यञ्जनान्याहुरथैषां लक्षणं शृणु ॥ ४३ ॥

चतुर्भिर्वत्सरैर्दन्ताश्चत्वारः परिकीर्तिताः²⁶ ।

पञ्चभिश्च षडित्येवं जायन्ते त्वथ कालिकाः ॥ ४४ ॥

15. अश्व.-समीरप्रभवाः (ख-प्रभञ्जनोद्भवाः) ।

16. अश्व.-एणोल्लाकाश्च शूद्रजाः ।

17. अश्व.-पुष्पगन्धः सदा विप्रः (ख-पुष्पगन्ध-समः) ।

18. अश्व.-अगुसगन्धिकः ।

19. अश्व.-सदा वैश्यो ।

20. यु. क. (ख)-कोष्णभावे ।

21. अश्व.-दुष्टभावस्तथा वैश्यः ।

22. अश्व.-निःसत्त्वकातरः (क-कारकः)

23. अश्व.-विप्रार्हा वाजिनः सर्वे क्षत्रियो भूपतेः
 (ख-त्रयो भूमिपतेः) सदा ।

24. अश्व.-वर्णाः सप्त भवन्तीह (क-वर्णा भवन्ति
 येऽपीह) ।

25. अश्व.-श्वेतः प्रालेयसंकाशो रक्तः कुङ्कुम-
 संनिभः । यु. क. (ख) कुन्देन्दुसंनिभः ।

26. अश्व.-कालिकान्ये भवन्ति च ।

- 35 षष्ठे संवत्सरे प्राप्ते कालिकान्या भवेत्तु हि ।
तथान्या सप्तमे वर्षे चतुर्थी²⁷ कालिका भवेत्²⁸ ॥ ४५ ॥
अष्टमे वत्सरे प्राप्ते जायन्ते सर्वकालिकाः²⁹ ।
नवमे त्वथ ताः सर्वा आपीताः संभवन्ति च³⁰ ॥ ४६ ॥
केचिदेकादशे³¹ वर्षे तावत्पीतत्वमागताः ।
ततः श्वेताः प्रजायन्ते³² चतुर्दशसमावधि³⁵ ॥ ४७ ॥
- 40 ततः काचप्रभाः सम्यग्यावत् संवत्सरास्त्रयः ।
ततः सप्तदशादूर्ध्वं यावद्वर्षाणि विंशतिः ॥ ४८ ॥
मक्षिकाभां वदन्त्येषां³⁴ यावद्वर्षत्रयं पुनः ।
शङ्खाभासाः सर्वदन्ता भवन्ति वाजिनां ततः ॥ ४९ ॥
त्रयोविंशात्परे वर्षे दशमा मूषला मताः ।
45 षड्विंशात्परतो दन्ताः स्थानाच्चलनमाप्नुयुः ॥ ५० ॥
यावद्वर्षत्रयं पश्चान्निपतन्ति समात्रये (?) ।
द्वात्रिंशद्वत्सरे वाजी नूनं निर्वाणमाप्नुयात्³⁵ ॥ ५१ ॥
दीर्घाः शुष्का विशालास्या³⁶ ये भवन्ति तुरंगमाः ।
ते शस्ताः पार्थिवेन्द्रस्य यानवाहनकर्मणि ॥ ५२ ॥

After line 14 inserts—

- 50 विमिश्रवर्णकाः सर्वे प्रशस्ता वाजिनो मताः³⁷ ॥ ५९ ॥
यस्योत्कृष्टतरा वर्णा वृद्धिं यान्ति शनैः शनैः³⁸ ।
नाशयन्ति तथा नीचान्करोति स³⁹ बहून्हयान् ॥ ६० ॥

27. यु. क. (क) चतुर्थे ।	मक्षिभा(का)भा वदन्ते(न्त्ये)षां ।
28. अश्व.-तथान्यः सप्तमे वर्षे चतुर्थः कालिको भवेत् ।	35. अश्व.-प्रकम्पं च समागम्य पश्चात् पातः समात्रयम् । द्वात्रिंशद्वत्सरेरेव वाजी निर्वाणमाप्नुयात् ।
29. अश्व.-प्राप्ताः स्युः सार्वकालिकाः ।	36. अश्व.-दीर्घसूक्ष्माविमांसास्याः ।
30. अश्व.-नवमे त्वथ वा रेखा पीतत्वं शंसयन्ति च ।	37. अश्व.-स्पृताः ।
31. अश्व.-तथाप्येकादशे ।	38. अश्व.-यस्योत्कृष्टतरो वर्णो वृद्धिं याति शनैः शनैः ।
32. अश्व.-प्रदृश्यन्ते ।	39. अश्व.-स करोति ।
33. अश्व.-यावद्वर्षत्रयं पुनः ।	
34. अश्व.-मक्षिकाभा रदास्तेषां । यु. क. (ख)	

रोम्ना⁴⁰ भ्रमिवदावृत्तिरावर्त इति गद्यते ।
पङ्क्तिविधो दक्षिणो वामो दक्षिणस्तु शुभावहः ॥ ६१ ॥

After line 44 inserts—

55 रोम्नां वृश्चिकवत्स्थानं शुक्तिरित्यभिधीयते ।
यत्रावर्तः शुभस्तत्र शुक्तिस्तत्र शुभावहा⁴¹ ॥ ६८ ॥

After line 62 inserts—

दुर्लक्ष्मवाजिनं जह्याद्यदीच्छेत् शाश्वतीं श्रियम्⁴² ।
यस्तु (स्य) वर्णविभेदेन ज्ञायते रोमसंभवात्⁴³ ॥ ७१ ॥
पुष्पाख्यः स परित्याज्यः सर्ववाजिभयावहः ।
60 यस्यावशेषवर्णेन छाद्यते च प्रधानतः⁴⁴ ॥ ७२ ॥

विवृद्धिं गच्छतः सोऽश्वः⁴⁵ कुरुते⁴⁶ हयसंक्षयम् ॥ ७३ ॥

After line 51 inserts—

वाजी मेढ्रगतावर्तो⁴⁷ वर्जनीयो महीभुजा⁴⁸ ॥ ७७ ॥
त्रिवलिप्रभवावर्तस्त्रिवर्गस्य प्रणाशकः⁴⁹ ।
पृष्ठवंशे⁵⁰ यदावर्त एकः संपरिलक्ष्यते⁵¹ ।
65 धूमकेतुरिति ख्यातः स त्याज्यो दूरतो नृपैः ॥ ७८ ॥
गुह्ये पुच्छे बलौ यस्य भवन्त्यावर्तकाल्पयः ।
स कृतान्तस्तु रूपेण⁵² वर्जनीयस्तुरंगमः ॥ ७९ ॥

Before line 207 inserts—

सुस्थस्यापि च⁵³ नेत्रान्ते स्यातां नीले च वाजिनः ।
तथैव तस्य जानीयाद्भवेन्मृत्युर्द्विवाषिकी⁵⁴ ॥८८ ॥

40. यु. क (क) - व्योम्नां ।

41. यु. क. (ग) - शुभा भवेत् ।

42. अश्व.-यदि वाञ्छति कल्याणं वाञ्छेच्च
श्रीसमुद्भवम् (ख-कर्मणि वाञ्छां च करोति
श्रीसमुद्भवां) ।

43. अश्व.-यस्य रोमविभेदेन (ख.-हयस्य वर्ण-
भेदेन) जायन्ते रोमबिन्दवः ।

44. अश्व.-यस्याश्वमेन वर्णेन छाद्यते च प्रधानतः
(ख-सीद्यन्ते च प्रधानजाः) ।

45. अश्व.-गच्छता (ख-गच्छते) सोऽथ ।

46. अश्व.-करोति ।

47.-अश्व.-मेढ्रगतावर्तो ।

48. अश्व.-महीभुजां ।

49. अश्व.-त्रिवलिस्थो यदावर्तस्त्रिवर्गस्य प्रणा-
शकः (ख-प्रसाधकः) ।

50. अश्व.-पुच्छदेशे (ख-पृष्ठदेशे) ।

51. अश्व.-संप्रदृश्यते ।

52. अश्व.-कृतान्तस्वरूपेण ।

53. अश्व.-स्वस्थस्यापि हि ।

54. अश्व.-गन्धश्च सदृशः क्षोण्या तदा मृत्युर्द्वि-
मासिकः ।

After line 208 inserts—

- 70 यस्य नेत्रान्तरे रेखा बहुवर्णा प्रजायते ॥ ८९ ॥
विशेषाद्वाजिनो ज्ञेयं तस्यायुः पञ्चमासिकम्⁵⁵ ॥ ९० ॥

After line 210 inserts—

- पीते मासद्वयं तथा ।
रक्ते मृत्युस्त्रिभिर्मासैश्चतुर्भिश्च विचित्रके ॥ ९१ ॥

After line 512 inserts—

चणकाभे तथाष्टभिः ॥ ९२ ॥

- 75 दशभिर्जंतुकोपमे ।
एकादशे सुवर्णाभे वत्सरेण हिमद्युतौ ॥ ९३ ॥

After line 218 inserts—

- जिह्वाग्रे पिडका यस्य पादान्ते च तथोदरे⁵⁶ ।
मूत्रं करोति रक्तं वा⁵⁷ मासषट्कं स जीवति ॥ ९५ ॥

कर्णयोः क्षतजं यस्य नेत्राभ्यां वा प्रवर्तते ।

- 80 वाजिनः पित्तग्रस्तस्य दश मासान्स जीवति⁵⁸ ॥ ९६ ॥

After line 222 inserts—

- स्फुलिङ्गा यस्य दृश्यन्ते पुच्छतोऽश्वस्य वह्निजाः ।
निर्गच्छन्तः प्रभोर्नाशं ते वदन्ति निशागमे⁵⁹ ॥ ९९ ॥

अश्वशालां समासाद्य यदा च⁶⁰ मधुमक्षिकाः ।

मधुजालं प्रव (व) ध्नन्ति⁶¹ तदाश्वान्⁶² घ्नन्ति कृत्स्नशः ॥ १०० ॥

- 85 स्ववरुणगुरुपार्श्वीस्येषु भौमार्कवारे
स्वतिथिकरणताराचन्द्रयोगोदयेषु ।
शुभमिह ह्यकाष्ठं कार्यमार्येण बुद्ध्वा
न शनिरविकुजानां वासरे नोग्रतारे ॥ १०१ ॥

55. अश्व.-विशेषात्स्वरभेदः स्यात्तस्यायुः पाञ्च-
मासिकं ।

56. अश्व.-प्रीवाग्रे पिण्डिका यस्य जायते च
तथाधरे ।

57. अश्व.-रक्ताब्जं ।

58. वर्णः श्वेतो यदा यस्य नेत्रा (त्र) योश्च प्रजा-
यते । दशमासान्समासाद्य पित्तातौ न स
जीवति (क-वाजिनः पित्ततप्तस्य दशमासं

स जीवति) ।

59 अश्व.-स्फु (स्फु) लिङ्गा यस्य दृश्यन्ते पुच्छ-
देशे च वह्निजाः । परचक्रागमाशंसी विशेषो
ह्यपण्डितैः ।

60. अश्व. यदान्तर् (क-यदा च) ।

61. अश्व.-प्रकुर्वन्ति (ख-प्रवध्नन्ति) ।

62. यु. क (घ)-तदश्वान् ।

Before line 139 inserts—

- चलकिश(स)लयपादः कर्णमध्यैकदृष्टि-
 90 नं चलति कटिदेशः स्वासने संस्थितो यः⁶³ ।
 ह्यहृदयगतिज्ञः स्थानदण्डावतापः⁶⁴
 स खलु तुरगयाता⁶⁵ पूज्यते⁶⁶ पार्थिवेन्द्रैः ॥ १०२ ॥

Before line 143 inserts—

- रक्तकोष्ठे⁶⁷ मुखे चौष्टे गले पुच्छे च ताडयेत्⁶⁸ ।
 भीते वक्षःस्थलं हन्याद्वक्त्रं चौन्मार्गगामिनः⁶⁹ ॥ १०४ ॥

Before line 149 inserts—

- 95 हस्तैश्चतुर्विंशतिभिर्धनुर्दण्ड उदाहृतः ।
 अक्षणोर्निमेषणान्यद्यौ मात्रा प्रोक्ता वित्र(च)क्षणैः⁷⁰ ॥ १०७ ॥
 मात्राषोडशकेनाश्वो यो धावति धनुःशतम् ।
 तमुत्तमोत्तमं⁷¹ विद्याद्वायुवेगं महाजवम्⁷² ॥ १०८ ॥
 विंशत्या मध्यमो ज्ञेयो ह्यतोऽन्ये चाधमा मताः ।
 100 नभस्याश्वयुजे मासि नैवाश्वान्वाहयेन्नृपः⁷³ ॥ १०९ ॥
 वज्राग्निसदृशं पित्तं श्रमात्कुप्यति वाजिनाम् ।
 कार्येण महता वापि योज्यो मासि तु कार्तिके⁷⁴ ॥ ११० ॥
 हेमन्ते शिशिरे योगो⁷⁵ वसन्ते च यदृच्छया ॥ १११ ॥

Miscellaneous Verses found at the end of the Text:—

- 105 भोजेन तु ह्यलक्षणमन्यथोक्तम् । तद्यथा-
 स्निग्धाङ्गो लघुतरलोमकस्तु पुच्छो
 दीर्घास्यास्थिनयनकेशपृष्ठवंशः⁷⁶ ।

63. अश्व.-कटिदेशे आसने संस्थितश्च (क-व्यापि-
 तोऽपि स्थितो यः) ।

64. अश्व.-यु. क. (ख)-स्थानदण्डावपाती ।

65. अश्व.-^० योक्ता ।

66. अश्व.-मान्यते (क-पूज्यते) ।

67. यु. य. (क)-रक्तकोष्ठे ।

68. अश्व.-वक्त्रे स्कन्धे मुखे कोष्ठे गात्रे सक्थौ च
 ताडयेत् ।

69. अश्व.-चौन्मार्गगामिनं ।

70. अश्व.-हस्तश्च तैश्चतुर्विंशैः कार्मुकं तैश्चतुर्गुणैः ।

अक्षणोर्निमेषणैः काष्ठा अष्टलध्वक्षरं तथा ।

71. अश्व.-तमश्चमुत्तमं ।

72. यु. क. (क) महाजरं ।

73. अश्व.-भाराध्वानं जवं त्यजेत् ।

74. अश्व.-कार्येणैव महान् किञ्चिद् युज्यो नभसि
 कार्तिके ।

75. अश्व.-योगं ।

76. यु. क. (क)-स्निग्धा कर्णपुच्छो दीर्घास्य
 त्रिनयनकेशपृष्ठवंशः ।

- रक्तोष्ठः पृथुलनितम्बभारर(व)क्षा
 राजार्हो भवति तुरंगमः प्रशस्यः ॥ १३१ ॥
- 110 नाभि (भेरा) मारभ्य देहस्तु द्विधा पूर्वापरक्रमात् ।
 पूर्वकायस्थिता रक्ताः शुभाय ह्यसंस्थिताः ॥ १३२ ॥
 अधः काये स्थिता रक्ताः (क्ता) अधमत्वप्रकाशकाः ।
 शक्तीनां वैपरीत्येन प्रशस्तफलमादिशेत् ॥ १३३ ॥
 वात्स्यस्तु—
 ब्रह्मादिजातिभेदेन ह्यजातिश्चतुर्विधा ॥ १३४ ॥
- 115 तद्यथा—
 ये शुक्लाः सुविमलपुष्पगन्धका वा
 शुद्धाङ्गाः सघृणसदुष्णभोजिनो वा ।
 अक्रुद्धाः समरगता भृशं च पुष्टा—
 स्ते विप्राः क्षितिपतिवाहनेऽतियोग्याः ॥ १३५ ॥
- 120 ये रक्ताः सद्गुरुगन्धयोऽहता वा
 संरुष्टा बहुतरभोजिनो बलाढ्याः ।
 अश्रान्ताः सकलगुणग्रहाः प्रवीणा (णा)
 विज्ञेया विषिकरजातजातयस्ते ॥ १३६ ॥
- 125 ये पीताः खलु घृतगन्धयोऽपि ये वा
 येऽक्रुद्धाः कथमपि गन्धरोषशालिनो ये ॥ १३७ ॥
 बद्धा वा बहुतरनादघोषणा वा
 विज्ञेया नृपवर वैश्यजातयस्ते ।
 ये कृष्णाः सरुषामगन्धयोऽपि ये
 वान्यथा बहुतरताडनैरपीमे ॥ १३८ ॥
- 130 क्षीणाङ्गा लघुतनयोऽपि वेशहीना-
 स्तेऽशुद्धाः क्षितिपतिना भृशं विहेयाः ।
 एतत्तु एकैकमेव लक्षणं न सामुदायिकम् ॥ १३९ ॥
 लक्षणद्वयसम्बन्धाद्द्विजातिः स्यात्तुरंगमः ।
 चतुर्लक्षणयुक्तस्तु दूरे त्याज्यो ह्याधमः ॥ १४० ॥

135

अन्यत्र तु ।

सात्त्विका राजसाश्चेति तामसाश्चेति ते हयाः ॥ १४१ ॥

ये शुद्धवर्णा भृशवेगयुक्ता अश्रान्तिभाजो बहुभोगिनश्च ।

अक्रोधशीलाः समरेऽतिरुष्टास्ते सात्त्विका भूप तुरंगमाः स्युः ॥ १४२ ॥

140

ये रक्तवर्णा गुरुवेगरोषाः कषातिघातं⁷⁷ न हि ये सहन्ते ।

येऽमी बलाढ्याः खलु दीर्घदेहास्ते राजसा भूप तुरंगमाः स्युः ॥ १४३ ॥

ये कृष्णवर्णास्तनुरोषवेगा अल्पाशिनो लक्षणलक्षिताश्च ।

ये दुर्बलाः सर्वगुणैर्विहीनास्ते तामसा भूप तुरंगमाधमाः ॥ १४४ ॥

द्वयोर्लक्षणसम्बन्धाद्द्विगुणो वाजिमध्यमः ।

त्रयाणां गुणसम्बन्धात्त्रिगुणो वाजिनिन्दितः ॥ १४५ ॥

145

पराशरसंहितायां तु—

पृथिवि (वी) वायुतेजःखैः पञ्चभिस्तुरगाश्रितैः ।

उत्त्वणैः पञ्चधा भेदाः पराशरमता यथा ॥ १४६ ॥

ये स्थूलाः श्रमसहदेहरूपभाज-

श्चाक्लान्ता बहुतरभोजनाश्च दीर्घाः ।

150

अक्रुद्धाः समरगतास्तु रोषभाजो

भौमास्ते घनगुरुधर्षरस्वरास्तु ॥ १४७ ॥

ये श्रुथाङ्गास्तनुबलाः श्रमसहकलेवराः ।

अक्रोधवेगाः स स्वप्ना (ज्ञा) आप्यास्ते तुरगाधमाः ॥ १४८ ॥

155

ये वातवेगप्रतिमोघवेगाः शुष्का भृशं दीर्घकलेवराश्च ।

अश्रान्तिभाजो बहुदूरगाश्च ते वायवा वाजिवराः प्रदिष्टाः ॥ १४९ ॥

ये क्रोधशीला भृशवेगयुक्ता मुक्ता दिनात्क्रोशगतं व्रजन्ति ।

ते तैजसाः पुण्यवतां प्रदेशे भवन्ति पुण्यैरपि ते मिलन्ति ॥ १५० ॥

एको यदा तैजससंज्ञकोऽश्वः किं कार्यमन्यतुरगैस्तुरगाधमैस्तु ।

शुद्धं यदा हीरकखण्डमेकं किं कार्यमन्यैर्मणिभिर्विचित्रैः ॥ १५१ ॥

160

उत्प्लुत्य ये वाजिवरा व्रजन्ति क्रुद्धा भृशं वेगसमन्विताश्च ।

ये लङ्घयन्तः परिव्रामपारां ते गागनाः पुण्यतमाः प्रदिष्टाः ॥ १५२ ॥

- द्वयोर्लक्षणसम्बन्धात्तरगः स्याद्द्विभौतिकः ।
 स्वजातिगुणभूतानां हयानां वाहनं शुभम् ॥ १५३ ॥
- असञ्जातिगुणादीनां वाहनं क्लेशकारिणम् ।
 165 एषां चिकित्सा न प्रोक्ता ग्रन्थविस्तारसंभवात् ॥ १५४ ॥
- शालिहोत्रादिविशानात्तद्विज्ञेयं यथोत्तरम् ।
 असंभवे⁷⁸ हि दुष्टाश्वं वाहयेदिति चेत्तदा ॥ १५५ ॥
- तिलं सकाञ्चनं दद्याल्लवणं वा गुडान्वितम् ।
 रेवन्ते⁷⁹ पूजयेद्वापि निजं निर्मन्थयेत्तदा ।
 170 दद्यात्ताम्रपलं वापि, अभावे सर्वकर्मणः १५६ ॥
- एवमन्यत्रापि ।
 काञ्चनं रजतं ताम्रं लौहमेतद्यथाक्रमम् ।
 ब्रह्मादिजातिदोषाणां देयमेतत्प्रशान्तये ॥ १५७ ॥
- अभावेऽपि च सर्वेषां ताम्रेण स्यात्प्रतिक्रिया ॥ १५८ ॥

—128. पितृदोषेण जाड्यता। All the Mss. read जायते. Four kinds of दोष's are enumerated in the verse viz. मातृदोष, पितृदोष, स्वामिदोष and स्वदोष and accordingly all the four दोषs need be mentioned. If we read जायते, the balance in the construction of the passage is not secured. The reading जाड्यता is corroborated by अश्व. or are we to take लघुस्व as मातृदोष as well as पितृदोष ?

—135. सुस्त्रिग्वर्णप्रभाः। All the Mss. read सुसृष्टवर्णप्रभाः. But it does not yield any sense. It cannot be सुसृष्टवर्णप्रभाः for reasons of metre. We have, therefore, accepted the reading सुस्त्रिग्वर्णप्रभाः used in अश्व.

—148. बाल्यो वृद्धस्तथा रोगी। AB₂D read बाल्ये, B₁ reads बाल्यो. अश्व. reads बालो वृद्धः कृशो रोगी। यु. क. reads बालं वृद्धं कृशं रुद्रं। and यु. क. ख reads बालो वृद्धः कृशो रोगी as in अश्व. So बाल्यो is to be taken in the sense of बाल्यविशिष्ट. The words बाल्य, वृद्ध, रोगिन्, दत्तस्नेह, महाबल, सर्वातिरिक्तकोष्ठ, अतिश्रान्त, अतिवृद्ध, निःस्नेह and अतिक्रिओरक in 149 and 150, are to be construed as objects of वाहयेत्. So we read with यु. क. ख.

—153. समं च विपुलं चैव किञ्चित्पांसुसमन्वितम्। All these are the qualifying words having reference to रङ्गभूमि. So we have to read the line as समां च विपुलां चैव किञ्चित्पांसुसमन्विताम्। which is exactly found in अश्व.

—154. एकान्ते विजने चैव रङ्गभूमिं हयं नयेत्। AB₂ read वाजिनं, B₁D read वाजिने. But with either वाजिनं or वाजिने we cannot construe the line properly owing to the presence of the word हय in the passage. It is most probably a mistake of the scribe for विजने. The latter reading is supported by अश्व.

—158. घासमुष्टिं च जोर्यते। All the Mss. read घासपुष्टिं. अश्व. reads घासं मुष्टिं च (which again is probably a mistake for घासमुष्टिं च) चारयेत्. So we read घासमुष्टिं. प is early confused with य.

—167. आपाढसमये प्राप्ते शिरामोक्षेण कृत्स्नशः। AB₂D read श(शि)रामोक्षेण कृत्स्नशः। Are we to read शिरामोक्षणं and supply the verb कारयेत् and read with one of the Mss. utilized for the text of अश्व. ? अश्व. क reads शिरामोक्षं च कारयेत्. It is definitely a simplification of the crude construction of अश्व. text. अश्व. reads आपाढसमये प्राप्ते शिरामोक्षेण कृत्स्नशः। तेन संशोध्यते रक्तं etc. The possible construction appears to be आपाढसमये प्राप्ते सति वाजिनो दोष-संभवं रक्तं विशोधयेत्। So we read शिरामोक्षेण with अश्व.

—188. स षण्मासमध्ये निपतेत्। AB₂D read निपतयेत्. The root नि + √पत is used here in the sense of dying.

—201. ततो लङ्घनमर्हति। लङ्घन means absence of food.

—208. स निर्वाणमाप्नोति। The word निर्वाण is used in Buddhism and Jainism in a peculiar sense with a philosophical tinge about it. But in the passage under discussion it simply means death !

—210. कृष्णस्तु जीवते मासं । अश्व. reads कृच्छ्रं च जीवते मासं. The word कृष्ण is an adjective qualifying विन्दु in line 209. The prose passage following this verse makes the idea clear. It reads यस्य जिह्वायां कृष्ण-विन्दुर्दृश्यते तस्य मासमात्रेण मृत्युः । so we have rejected the reading of अश्व. जीवते is used for जीवति for the sake of metre.

—277. दद्यादक्षेपु गिल्शनाः । Locative is used in the sense of dative.

—279. यवसं वा तदुत्थं तैर्नारोगो जायते हयः । supply दद्यात् in the first clause.

—281. तैलानां च घृतानां च यवसं यवसंभवं । The importance of यव for the proper nourishment of horses is described in the passage. Supply श्रेष्ठं to make the meaning of the passage quite clear.

—289. परीक्षा यवभक्षणे । The two similes used in the verse require यवभक्षण in the nominative case corresponding to अग्नि and प्रतिक्रिया.

—291. सर्वे दोषाः प्रगश्यन्ति स्तोकेरपि यवैर्हये । The comparison of a boat with diseases is not a happy one. Moreover, one expects the word यव in instrumental singular corresponding to छिद्रेण and the word दोष in nominative singular corresponding to नौः.

—292. यवान्दद्यात्तु वाजिषु । Locative is used for dative.

—306. दूर्वाभोज्यं प्रशस्यते । All the Mss. read पूर्वं भोज्यं, but it does not make any sense. The reading दूर्वाभोज्यं is supported by अश्व.

—310. पुनश्च पायेत्तोयानि । Read पाययेत्तोयानि. The loss of one य in पाययेत् is effected probably for the sake of metre.

—312. प्रातर्दत्तं तुरंगाणां । Genitive is used for dative.

—332. कृत्वैकत्र हये दत्तः । Locative is used for dative.

—333-337. The verse has ten pādas. It is possible to read the first two lines as forming one verse and the remaining three lines as another verse. The passage describes अश्वशालाविधि.

—338-343. These two verses describe the various activities of the horse, foretelling good or bad for the owner. These two passages can conveniently and fittingly be shifted over under the section आरोग्य and placed after the line 166 which describes the various activities of the horse foretelling a happy journey or a successful accomplishment of an undertaking of its master.

APPENDIX IV

Glossary

of important and technical words in the text.

- अक्रिया *f.* inactivity, 287.
 अदण्ड *m.* non-punishment, 147.
 अधिकदन्त *m.* a kind of horse, 58.
 अधिकाण्डक *m.* a kind of horse, 64.
 अनुपाल *m.* a keeper, 336.
 अनुलोमयायिन् *mfn.* going in regular order, 341.
 अभ्यङ्ग *m.* rubbing with unctuous substance, 259.
 अलक्षण *n.* an inauspicious sign, 119.
 अवाहित *mfn.* not caused to be ridden, 114.
 अश्वचिकित्सक *m.* a physician treating horses, 196.
 अश्वसंघात *m.* a war with horses, 20.
 अष्टमङ्गल *m.* a horse with a white face, feet, tail, breast and mane, 12.
 अस्थाने *ind.* in wrong place, or in wrong time, unseasonably, 145.
 आरोग्य *n.* freedom of disease, 184.
 *आरोहण¹ *n.* riding, 118.
 आरोहणविहीन *mfn.* devoid of riding, 119.
 आर्तिनुत् *mfn.* destroying or removing pain, 326.
 आवर्त *m.* a lock of hair that curls backwards (especially on a horse considered lucky), 16.
 उत्साहप्रणाश *m.* loss of energy, 304.
 उत्सेध *m.* height, 100.
 उदर *n.* belly, stomach, bowels, 185.
 उद्ग्राक्ष *mfn.* camel-eyed (horse), 136.
 *ऋतुचर्या *f.* seasonal proceeding, 256.
 एकवर्ण *mfn.* (horse) of one colour¹ one-coloured, 62.
 एकाण्ड *m.* having only one testicle, a kind of horse, 64.
 एकान्ते *ind.* in a lonely or retired or secret place, 154.
 एकाहान्तरिते *ind.* on alternate days, 260.
 कण्डू *f.* itching, 174.
 कपिलकाकार *mfn.* having reddish form, 3.
 कफप्रणाश *m.* removal of phlegm or cold, 191.
 कफाधिक्य *n.* an excess of phlegm or cold, 320.
 कफोदय *m.* an appearance or development of phlegm, 192.
 कफोद्भव *m.* see कफोदय 246.
 *करालिन्² *m.* a kind of horse, 56.
 कर्तुरक *mfn.* variegated, 246.
 कल्याणपञ्चक³ *m.* a horse with white feet and white mouth, a kind of horse, 14.
 कालिकाम्निभ *mfn.* appearing, blakish, 243.
 कुट्टयित्वा *g.* having grinded or pounded, 360.
 कृष्णतालु *m.* a kind of horse, having black palate, 67.
 कृष्णतालुक *m.* a kind of horse, having black palate, 56.
 कृष्णबिन्दु *m.* a black spot, 211.
 कोश *m.* testicle or scrotum, 80.
 कृमि⁴ *m.* a worm, 296.

1. The Vocables marked with asteric sign are used in the Sanskrit English Dictionary of Monier Williams, in a different sense. 2. A kind of horse having a gaping mouth and projecting teeth (M. W.). 3. पञ्चकल्याणक (M. W.) 4. Wrong form for कृमि (M. W.)

- कूर *m.* a kind of horse, 34.
 काथ *m.* a mixture of the materials for decoction, 280.
 क्षीरौदन *m.* rice boiled with milk, 262.
 गति *f.* speed, 126.
 गलावर्त *m.* an *āvarta* on the neck or cheeks, 31.
 गुरुपदेश *m.* consultation of the experts, 229.
 *घास¹ *n.* food, meadow or pasture grass, 309.
 चक्रवर्तिन् *n.* a kind of horse having one or three curls on the shoulder, 40.
 चक्रवाक *m.* a kind of horse, having white feet and white eyes, 6.
 चतुरङ्गिक *m.* a kind of horse, having four curls on the forehead, 76.
 चन्द्रादित्यौ *m.* N. of curls on the forehead of the horse, 69.
 चिन्तामणि *m.* a kind of horse, having a big curl on the neck, 44.
 *जयवर्धन *mfn.* granting victory, 69.
 जयावर्त *m.* a curl boding or granting victory, 26.
 जव *m.* speed or swiftness, 130.
 जवहीन *mfn.* having no speed or swiftness, 123.
 जाह्यता² *f.* inactivity, dullness 128.
 जीवन *n.* giving life or energy, 160.
 त्रिकर्णिन् *m.* a kind of horse, having three ears, 83.
 त्रिकूट *m.* a kind of horse, 22.
 त्र्यण्ड *m.* a kind of horse, having three testicles, 64.
 दैर्घ्य *n.* length, longness, 100.
 द्विखुरिन् *m.* a kind of horse, having two hoofs, 83.
 नस्य *n.* a sternutatory, errhine, 312.
 नस्थकमेन् *n.* the application of a sternutatory, 280.
 नाडी *f.* a tabular organ (as a vein or artery of the body), 223.
 नासा *f.* a nostril, 227.
 *√निपत्—to die, 188.
 निर्वाण³ *n.* death, 208.
 निःस्नेहं *mfn.* not unctuous or disagreeable, 150.
 निखिद्रा *m.* a sword, 84.
 नीरोग *mfn.* free from sickness, healthy, 178.
 नीलपीत *mfn.* dark-green, blueyellow, 207.
 नृपोचित⁴ *mfn.* fit for the king, 26.
 पयुषित *mfn.* (in compound) having stood for a time or in some place, 313.
 पिण्ड *m.* a roundish lump, morsel, 1५2.
 पित्त *n.* bile, bilious humour, 170.
 पित्तनाशकर *mfn.* bile-destroying, 318.
 बाल्य⁵ *m.* not full-grown or developed, 148.
 बिडालाक्ष *mfn.* cat-eyed (horse), 72.
 भ्रमर *m.* a curl of hair, 30.
 भ्रमरचतुष्टय *n.* a collection of four curls, 76.
 भ्रमरद्वय *n.* a collection of two curls, 70.
 भ्रमरसदृशवर्ण *mfn.* having a colour resembling that of a bee, 68.
 भ्रूभ्रमर *m.* a curl of hair on eye-brows, 72.

1. Occurs in masculine in M. W. 2. The formation of the vocable is interesting.
 3. It is used only in ordinary sense of death. 4. Occurs only in masculine in M. W.
 5. Used in the sense of बाल.

मन्दग्नि *m.* slowness of digestion, 206.
 महारिष्ट *mfn.* highly disastrous, 48.
 महावर्त *m.* a big curl, 43.
 महासौख्य¹ *n.* the highest happiness, 33.
 *मातृदोष *m.* deficiency in mother, 128.
 मात्रा *f.* a measure, quantity, 252.
 मुशलिन *m.* a kind of horse, having his feet of one colour and the rest of body of different colour, 57.
 मूत्रकृच्छ *m. n.* a painful discharge of urine, 330.
 यमदूत *m.* a kind of horse boding death, and one whose lips do not meet, 53.
 यमरूप *m.* a kind of horse boding death and one who is all-coloured and has all his feet black, 10.
 रक्तपित्तप्रकोप *m.* an excitement or raging of bile in the blood, 173.
 रक्तपित्तविकार *m.* a disease of blood and bile, 159.
 रक्तपित्तातुर *mfn.* afflicted by blood and bile, 176.
 रक्तप्रकोप *m.* an excitement or raging of blood, 297.
 रक्तविशुद्ध *n.* complete purification of blood, 248.
 रक्तस्राव *m.* a flow of blood, hemorrhage, 309.
 रक्ताधिक *n.* an excess of blood, 169
 रथिन् *m.* a horse accustomed to chariots, 29.
 राजयोग्य *mfn.* befitting a king, 8.
 राजार्ह *mfn.* fit for the king, 6.
 राज्यभङ्ग *m.* subversion of sovereignty, 81.

लघु *n.* light in the stomach, easily digested, causing relief, 267.
 लघुत्व *n.* quickness, 128.
 *लङ्घन *n.* neglect of food, 201.
 लम्ब *mfn.* long, large, hanging down, dangling, 60.
 लालाविमोक्षण *n.* a flow of saliva, 200.
 वज्रक *n.* a thunderbolt, 282.
 *वज्रनिभ *mfn.* appearing like a jewel, 212.
 वर्णविपर्यास *m.* a change of colour, 242.
 वर्णवैपरीत्य *n.* see वर्णविपर्यास 243.
 *वाजिराज *m.* the best among the horses, 27.
 वाजिवाह *m.* a horse, 141.
 वातपित्तघ्न *mfn.* destroying rheumatism and bile, 160.
 वातपित्तादित *p. p.* afflicted by rheumatism and bile, 222.
 वातरक्तादित *p. p.* afflicted by rheumatism and blood, 195.
 वातादिधातु *m.* a constituent element or essential ingredient of the body including wind and others, 207.
 वानराक्ष *mfn.* monkey-eyed (horse), 72.
 वायु *m.* the windy humour or any morbid affection of it, 172.
 विकीर्णपुच्छ *m.* having a dishevelled tail, 165.
 विजयाख्य *mfn.* (a curl) by name Vijaya, 37.
 विजयावर्त *m.* a curl by name Vijaya, 38.
 विजलिका *f.* a kind of medicine for horses, 354.
 वृष्य *mfn.* stimulating, 160.
 शालिहोत्र² *n.* a work on veterinary science,

1. Occurs only as an adjective in M. W. 2. The work is attributed to the sage Śālihotra only.

- शिराद्वार *n.* a door or outlet of veins, 230.
- शिरामोक्ष *m.* vein-loosing, blood-letting, venesection, 151.
- शिरामोचन *n.* see शिरामोक्ष, 229.
- शिव *m.* a kind of horse, having a curl on the right cheek,
- शिवसंज्ञिक *m.* a horse named Siva, having a curl on the right cheek, 32.
- शूलनाशन¹ *mfn.* removing pain in the stomach, 328.
- शृङ्गवत् *mfn.* possessed of horns, horned, 63.
- शृङ्गिन् *m.* a kind of horse, having horns, 57.
- श्यामकर्ण *m.* a kind of horse, which is all white and having one black ear, 8.
- श्यामैकर्णक *m.* a horse, having one black ear, 7.
- श्रीवत्स *m.* a particular mark or curl of hair on the breasts of Viṣṇu or Kṛṣṇa and of other divine beings, said to be white and represented in pictures by a symbol resembling a cruciform flower, 85.
- श्रेणिक *m.* a kind of horse, having a line of three curls on the forehead, 76.
- श्लेष्मरक्तप्रकोप *m.* an excitement or raging of phlegm and blood, 179.
- श्लेष्मल *mfn.* phlegmatic, abounding in phlegm, 245.
- श्लेष्मविनाशन *mfn.* destroying phlegm, 312.
- श्वेतपाद् *mfn.* (horse) having white feet, 5.
- श्वेतरक्त *mfn.* pale-red, 215.
- संनिपात *m.* a complicated derangement of the three humours or an illness produced by it, 320.
- संपुट *n.* cavity, 52.
- सर्ववर्ण *mfn.* all-coloured, 9.
- सर्वश्वेत *mfn.* entirely white, 7.
- सर्वसन्धि *m.* all joints, 233.
- सर्वोपचर्या² *f.* all kinds of treatment, 283.
- सशर्कर² *mfn.* mixed with sugar, 265.
- सान्निपातिक *mfn.* complicated especially applied to a dangerous illness of the three humours, 247.
- *सुच्छाया *f.* a good shade, a thick shade, 308.
- सूर्यसंज्ञिक *m.* a kind of horse, named sūrya, 20.
- स्तनिन् *m.* a kind of horse, having a breast or udder (said of a horse having this particular deformity), 81.
- स्थानक *n.* dignity, rank, 121.
- स्थानपाल *m.* a keeper, watchman, superintendent, 336.
- स्थिर *mfn.* strong, firm, 139.
- स्राव्य *pot. p.* to be caused to flow, 243.
- स्वस्तिक *m.* a kind of mystical mark, 85.
- हयागार *n.* horse-stable, 333.
- हीनदन्त *m.* a kind of horse, who is devoid of teeth, 56.
- हीनाण्ड *m.* a kind of horse, having no testicle, 64.

APPENDIX V

Glossary

of important words from additional passages.

- अगुरुगन्धिक *mfn.* having the fragrance of Aloe wood, 16.
- अश्वयुज *m.* the month Aśvina, 100.
- अश्वशाला *f.* a stable for horses, 83.
- आप्य *m.* a kind of horse, born in water, 153.
- इन्द्रादेश *m.* N. of a country, 3.
- उल्बण *n.* the membrane enveloping the embryo, 147.
- कषातिघात *m.* a severe cut or stroke with a whip, 139.
- काचा *f.* a condition of having a crystalline colour, 29.
- काञ्चन *n.* gold, 172.
- कालिका *f.* blackness, 29.
- कुज *m.* N. of the planet Mars, 88.
- कुन्देन्दुसङ्काश *mfn.* resembling the white jasmine and the moon, 25.
- कृतान्त *m.* God of death, 67.
- केकाण *m.* a horse belonging to Kekāṇa locality, 8.
- कोष्णभाव *mfn.* possessing warmth, 19.
- कौसुम्भसंनिभ *mfn.* appearing like wild safflower, 25.
- क्षतज *n.* blood, 79.
- *क्षत्रिय' *m.* a kind of horse, 14.
- क्षीणाङ्ग *mfn.* having emaciated limbs, 130.
- खुरशाल *m.* a horse belonging to khur-
aśāla locality, 7.
- गश्वर *m.* a horse belonging to a particular locality, 10.
- गागन *m.* a kind of horse, 161.
- गोजिकाण *m.* a horse belonging to a particular locality, 8.
- घृतगन्ध *m.* a horse having the smell of a ghee, 17.
- घृतगन्धि *m.* see घृतगन्ध. 124.
- चलकिसलयपाद *m.* a horse having his feet like moving shrouths, 89.
- चिकित्सा *f.* medical attendance, medical examination, 165.
- जलज *m.* a kind of horse (born in water), 12.
- जलोद्भव *m.* see जलज, 14.
- तनुबल *mfn.* of small strength, 152.
- ताजित (क?) *m.* a horse belonging to a particular locality, 7.
- ताडज *m.* a kind of horse (born in mountain), 9.
- *तामस *m.* a kind of horse possessing the quality of *tamas*, 136.
- ताम्र *n.* copper, 172.
- ताम्रफल *m.* Alangium hexapetalum, 170.
- तिल *m.* sesamum indicum, 168.
- तुरगयात्रु *mfn.* a horse-driver, 92.
- तुपार *m.* a kind of horse, 7.
- *तैजस *m.* a kind of horse, 157.
- तैजससंज्ञक *m.* a horse by name *Taijasa*, 158.
- त्रिगुण *m.* (a horse) possessing the three qualities, 144.
- त्रिवलि *f.* three folds, 63.

1. The Vocables marked with asteric sign are not found in M. W. in this senae.

- दीर्घकलेवर *m.* (a horse) having long or tall body, 154.
- दीर्घदेह *m.* see दीर्घकलेवर, 140.
- द्विगुण *m.* (a horse) possessing two qualities, 143.
- *द्विज *m.* a kind of horse, 14.
- *द्विजाति *m.* see द्विज, 133.
- द्विभौतिक *m.* (a horse) possessing two elements of the five, 162.
- *धूमकेतु *m.* a kind of horse, 65.
- नभस् *m.* the rainy season, 100.
- पराशरमत *n.* the opinion of the sage Parāśara, 147.
- पराशरसंहिता *f.* N. of a work, 145.
- पिडका *f.* a small boil, 72.
- पित्तग्रस्त *mfn.* affected by bile, 80.
- पुष्पगन्धि *m.* a kind of horse, possessing the fragrance of a flower, 16.
- पुष्पाख्य *m.* a kind of horse named Puṣpa, 59.
- प्रतिक्रिया *f.* a remedy, 174.
- प्रभञ्जनभव *m.* a kind of horse (wind-born), 15.
- प्रशान्ति *f.* pacification, destruction, 173.
- भौम *m.* a kind of horse (belonging to the earth), 151.
- *मक्षिका *f.* blackness a condition of having a colour like that of a bee, 29.
- मधुजाल *n.* a honey-comb, 83.
- मधुमक्षिका *f.* a honey-fly, a bee, 83.
- मात्रा *f.* a length of time consisting of eight moments, 96.
- मूपलक *m.* a particular condition of horse's teeth, 30.
- मृगज *m.* a kind of horse (born of deer or animals in general), 13.
- राजशूल *m.* a kind of horse, belonging to a particular locality, 9.
- *राजस *m.* a kind of horse possessing the quality of *rajas*, 136.
- रेवत् *pre. p.* leaping, jumping, 169.
- वज्राग्निसदृश *mfn.* resembling the thunderbolt and the fire, 101.
- वह्निजात *m.* a kind of horse (born of fire), 12.
- वह्निसंभव *m.* see वह्निजात, 14.
- वाजिनिन्दित *p. p.* belonging to the lowest class of horses, 144.
- वाजिमध्यम *m.* belonging to the middle class of horses, 143.
- वायव *m.* a kind of horse 155.
- *विप्र *m.* a kind of horse, 16.
- विमिश्रवर्णक *mfn.* of mixed colours, 50.
- विवेकिन् *mfn.* judicious, 18.
- *वैश्य *m.* a kind of horse, 15.
- वैश्यजाति *m.* (a horse) belonging to Vaiśya class, 127.
- व्यञ्जन *n.* a manifestation, indication, 27.
- *शङ्ख *m.* a condition of having a colour like that of a conch-shell, 30.
- शनि *m.* the planet Saturn, 88.
- शालिहोत्र *m.* N. of a sage and a writer on veterinary science, 3.
- शालिहोत्रादिविज्ञान *n.* knowledge of the works of Śālihotra and others, 166.
- शुक्ति *f.* a curl or feather on horse's neck or breast, 55.
- *शुक्ला *f.* whiteness, 29.
- शुद्धवर्ण *mfn.* having a pure colour or caste, a being of high caste, 137.
- शुष्क *mfn.* emaciated, 154.
- शूद्रक *m.* a kind of horse, 17.
- शूद्रजाति *m.* a kind of horse belonging to a Śūdra class, 15.
- समीरप्रभव *m.* see प्रभञ्जनभव, 13.
- *सारिवक *m.* a kind of horse, possessing the quality of *Sattva*, 136.
- साध्यवास *m.* a kind of horse belonging to a particular locality 10.
- सिन्धुदा (पा ?) र *m.* a kind of horse, belonging to a particular locality, 10.
- हरिणी *f.* yellowish whiteness, 29.

APPENDIX VI

Glossary

of Indian Drugs mentioned by Bhoja in this text.

- अजमोदा *f.* *Pimpinella involucreta*
syn. *Apium involucreta*, 349.
- अतिविषा *f.* *Aconitum heterophyllum*,
350.
- अम्लवेतस *m.* a kind of sorrel, the plant
Rumex Vesicarius, 328.
- इन्द्रवारुणी *f.* *colocynth*, a wild bitter
gourd. *cucumis colocynthis*, 329.
- कङ्कोल *n.* a kind of plant. cubeb
Pepper. *cubeba officinalis*, 321.
- कटु *m.* N. of a plant.
- कटुका *f.* *Picrorrhiza kurroa*, 325.
- कटुतैल *m.* white mustard, 259.
- कृष्णाजीरक *m.* *Nigella sativa* (having a
small black seed used for medi-
cal and culinary purposes), 348.
- केतकी *f.* the tree *Pandanus odorati-*
ssimus, 321.
- केसर *n.* the flower of *Rottleria tinctoria*,
Mimusops, *Elengi* and
Mesua ferrea, 331.
- कोमला *f.* a kind of date, 268.
- क्षीर *n.* the milky juice or sap of
trees, milk, 161.
- गुड *m.* treacle, molasses, 177.
- गुडूची *f.* N. of a very useful plant.
Tinospora Cordifolia. Syn.
Menispermum cordifolium, 319.
- गोक्षुर (क) *m.* *Tribulus lanuginosus*,
189.
- गोमूत्र *n.* cow's urine, 250.
- घृत *n.* ghee, 184.
- चणक *m.* *cicer arietinum*. gram or
chick-pea, 277.
- चन्दन *m. n.* white sandal wood (*sirium*
myrtifolium), *Santalum album*,
317.
- चिद्रक *n.* *Plumbago zeylanica*, 325.
- चगर *n.* *Tabernaemontana coronaria*
and a fragrant powder prepared
from it, 319.
- त्रिकटुक *n.* The aggregate of three
spices viz. black and long
pepper, and dry ginger, 177
- त्रिफला *f.* The three Myrobalans
(fruits of *Terminalia Chebula*,
T. Bellerica and *Phyllanthus*,
325.
- दूर्वा *f.* Dūrb grass, *Panicum Dactylon*
306.
- द्राक्षा *f.* vine, grape. *Vitis vinifera*.
Dried fruits called kismis, 321.
- नागर *n.* dry ginger, the root of *Cyperus*
Portenus. *Zingiber officinale*, 311.
- निम्ब *m.* the Nimb tree. *Azadirachta*
Indica, 350.
- निम्बपत्र *n.* a leaf of Nimb tree 344.
- निर्गुण्डी *f.* *Vitex Negundo*, 345.
- पद्मनाल *n.* stalk of a lotus, 331.
- पिच्छिल *m.* *Cordia Latifolia*. *Tamarix*
Indica, 245.
- पिप्ली *f.* *Piper longum*. syn. *chavica*
roxburghii, 329.
- बदरीफल *n.* the fruit of the jujube, 331.
- मत्स्यमांस *n.* fish-flesh, 323.
- मधुयष्टिका *f.* *Glycyrrhiza glabra*, Linn,
321.

- मसूर *m.* *Vicia lens*. syn. *Cicer lens*, 278.
- माक्षिक *n.* honey, 317.
- माप *m.* A sort of kidney bean (*Phaseolus radiatus* or *P. Roxburghii*), 323.
- मापोथ *n.* gruel made of beans 271.
- मुकुष्ट *m.* a species of bean, 268.
- मुद्ग *m.* *Phaseolus Mungo* (both the plant and its beans), 300.
- मुस्ता *f.* a species of grass. *Cyperus Rotundus*, 319.
- मेथिका *f.* *Trigonella Foerum Graecum*, 348.
- यव *m.* barley. *Hordium hexastichum*, 283.
- यवस *m. n.* grass, fodder, pasturage, 279.
- यवसक्तु *m.* barley-groats, 267.
- यवोथ *n.* sour barley-gruel, 276.
- यष्टि *m. f.* liquorice, *Clerodendrum, Siphonantus*, 190.
- राजिका *f.* *Brassica juncea*. syn. *Sinapis Ramosa*. *Sinapis juncea* or *Brassica nigra*, 349.
- लवण *n.* salt, 260.
- लज्जुन *n.* *Allium sativum*, 352.
- लोहचूर्ण *n.* rust of iron, 196.
- वचा *f.* a kind of aromatic root (Ace. to some = *Acorus Colamus*), 190.
- वत्सक *m.* *Wrightia Antidysenterica*, 350.
- व्रिजलिका *f.* a kind of medicine specifically meant for horses, 354.
- विडङ्ग *n.* the fruit or seeds of *Embelai Ribes*, 325.
- विडङ्गक *n.* the fruit or seeds of *Embelia Ribes*, 350.
- शतपुष्पा *f.* *Anethum Sowa*. *Peucedanum sowa*. *Peucedanum Gravesolons*. drill seeds, 349.
- शर्करा *f.* ground or candied sugar, 321.
- श्रीरीप *n.* the flower of *Albizia lebbec*, syn. *Acacia lebbec*, *Acacia Sirissa*, 205.
- शुण्ठी *f.* dry ginger. *Gingiber officinale*, 183.
- श्यामा *f.* N. of various plants, 190.
- श्रीपर्णी *f.* *Gmelina Arborea*, 331.
- सर्षप *m.* mustard, mustard seed. *Brassica campestris*. syn. *Dinapis dichotoma*, 349.
- सितसर्षप *m.* white mustard or mustard seed, 319.
- सैन्धव *m. n.* salt, 311.
- सौवर्चल *m. n.* sochal salt (prepared by boiling down soda with emblic myrobolan), 329.
- सौवीर *n.* the fruit of the jujube, sour gruel, 352.
- हरिद्रा *f.* *Curcuma Longa*, turmeric or its root ground to powder, 329.
- हरीतकी *f.* the yellow Myrabalan tree, *Terminalia Chebula*. (the fruit is used for dyeing yellow and as a laxative, 249.
- हिङ्गु *n.* a fluid or resinous substance prepared from the roots of the *Asa Foetida* (used as a medicine or for seasoning), 190.

APPENDIX VII

Index Verborum to the Text¹

- अकस्मात् *ind.* 209
 *अकार्यभीत² *mfn.* 342
 अक्रिया *f.* 287
 *अगर्वता *f.* 132
 अग्नि *m.* 288
 अग्निमान्द्य *n.* 199
 अह्याना *f.* 131
 अजमोदा *f.* 349
 *अजामांस *n.* 353
 अजिन *n.* 82
 अण्ड *m.* 96
 अतस् *ind.* 236
 *अतिकिशोरक *mfn.* 150
 *अतिवाहित *mfn.* 114
 अतिविषा *f.* 350
 अतिवृद्ध *mfn.* 150
 *अतिश्रान्त *mfn.* 150
 *अतिसूक्ष्म *mfn.* 95
 अन्न *ind.* 210
 अथ *ind.* 2
 अथ वा *ind.* 41
 अदण्ड *m.* 147
 अधम *mfn.* 116
 अधर *m.* 234
 अधरोत्तर *mfn.* 21
 अधरोर्ध्व *mfn.* 52
 अधरोष्ठ *m.* 60
 अधस् *ind.* 71
 *अधऊर्ध्वस्थ *mfn.* 23
 अधिक *mfn.* 56
 *अधिकदन्त *m.* 58
 *अधिकाण्डक *m.* 64
 *अधोदन्तपङ्क्ति *m.* 61
 † अधोवक्त्र *mfn.* 180
 *अनुपाल *m.* 336
 *अनुलोमयाधिन् *mfn.* 341
 अनुसारेण *ind.* 241
 अन्य *mfn.* 138
 अन्यवर्ण *mfn.* 62
 अपर *mfn.* 36
 अपि *ind.* 9
 अपूर्वं *mfn.* 187
 अप्राप्ति *f.* 300
 *अभिताडयत् *pre.p.* 338
 ✓ अभिधा—343
 अभ्यङ्ग *m.* 259
 अम्लवेतस *m.* 328
 अयोग्य *mfn.* 10
 अर्ध *mfn.* 238
 ✓ अर्ह—201
 अलक्षण *n.* 119
 अलस् *ind.* 160
 अल्प *mfn.* 290
 *अवलोकयत् *pre p.* 339
 ✓ अवाप्—170
 अवाप्य *g.* 178
 *अवाहित *mfn.* 114
 ✓ अश्—169
 *अशोत्यङ्गुल *mfn.* 100
 अञ्जुम *mfn.* 45
 *अश्रुबिन्दुधारा *f.* 187
 अश्रुपात *m.* 185
 अश्रुविलाचन *mfn.* 342
 अश्व *m.* 19
 *अश्वचिकित्सक *m.* 196
 *अश्वशरीर *n.* 226
 *अश्वसंघात *m.* 20
 अष्टधा *ind.* 121
 अष्टन् *mfn.* 124
 अष्टमङ्गल *m.* 12
 *अष्टादश *mfn.* 152
 ✓ अस्—5
 असंशयम् *ind.* 208
 असित *mfn.* 9
 अस्थाने *ind.* 145
 अस्मद् *pro.* 225
 अहन् *n.* 276
 आगत *p.p.* 298
 आतप *m.* 182
 ✓ आप्—46
 आयुध *n.* 282
 आयुस् *n.* 220
 आरोग्य *n.* 184
 *आरोहण *n.* 118
 *आरोहणविहीन *m.* 119
 *आर्तिनुद् *mfn.* 326
 आर्द्र *mfn.* 294
 आलस्य *n.* 199
 आवर्त *m.* 16
 ✓ आवह—79
 *आपादसमय *m.* 167
 आसाद्य *g.* 261
 आस्य *n.* 102
 आहार *m.* 181
 इति *ind.* 23
 इदम् *pro.* 25
 इन्द्रवारुणि *f.* 329
 ✓ इप्—29
 इह *ind.* 112
 उक्तलक्षण *mfn.* 138
 उत्तम *mfn.* 42
 उत्तराभिमुख *mfn.* 337
 उत्पन्न *p.p.* 187
 उत्साह *m.* 181
 *उत्साहप्रणाश *m.* 304
 उत्सेध *m.* 100
 उदक *n.* 158
 उदर *n.* 185

1. Only the first occurrence of the vocable is recorded.

2. The vocables marked with asteric sign are not recorded in the Sanskrit-English Dictionary of Manior Williams.

*उदरमध्ये *ind.* 187
उदित *p.p.* 112
उन्नत *p.p.* 107
उपमा *f.* 84
उभ *mfn.* 37
उभय *mfn.* 228
उरस् *n.* 79
उष्ट्राक्ष *m.* 136

ऊष्ण *mfn.* 203
ऊरु *m.* 139
*ऊर्ध्वदन्तपङ्क्तिमध्ये *ind.* 61

ऊर्ध्वम् *ind.* 71
*ऊर्ध्वौष्ठ *m.* 60

✓क्रच्छ—222
ऋतु *m.* 301
*ऋतुचर्या *f.* 256

एक *mfn.* 19
एकत्र *ind.* 194
एकवर्ण *mfn.* 62
एकविंशति *mfn.* 276
एकविंशतिदिन *n.* 253
एकाण्ड *m.* 64
एकान्ते *ind.* 154
*एकाहान्तरिते *ind.* 260
एतत् *Pro.* 57
एव *ind.* 11
एवम् *ind.* 144

ओष्ठ *m.* 108
*ओष्ठप्रान्त *m.* 78
*ओष्ठसंपुट *n.* 54
ओषध *n.* 280

कक्ष *mf.* 227
*कक्षान्त *m.* 45
कङ्काल *n.* 321
कटिकक्षान्तर *n.* 98
कटिदेश *m.* 17
कटी *f.* 73
कटुका *f.* 325
*कटुचूर्णसमायुक्त *mfn.* 347

कटुतैल *m.* 259
कठिन *mfn.* 155
*कठिनाकार *mfn.* 218
कण्ठ *m.* 15
कण्डू *f.* 174
✓कथ—23
कथंचन *ind.* 257
कथित *p.p.* 141
*कपिलकाकार *mfn.* 3
कपोल *m.* 30
*कपोलस्थ *mfn.* 28
*कफप्रणाश *m.* 191
*कफाधिक्य *n.* 320
कफोदय *m.* 192
*कफोद्भव *m.* 246
कर *m.* 163
*करालिन् *m.* 56
कर्ण *m.* 92
कर्णमूल *n.* 36
कञ्चुरक *mfn.* 246
कर्हिचित् *ind.* 169
*कल्याणपञ्चक *m.* 14
काञ्जिक *n.* 360
कामात् *ind.* 158
काल *m.* 346
*कालिकासंनिभ *mfn.* 245
✓कास्—180
किञ्चित् *ind.* 124
कियत् *mfn.* 252
*कियन्मात्र *n.* 252
कुक्षि *m.* 18
*कुक्षिद्वय *n.* 193
कुट्टयित्वा *g.* 360
कुपित *p.p.* 143
कुशल *mfn.* 336
कूपोदक *n.* 258
✓कृ—20
कृतमङ्गलसंस्कार *mfn.* 337

कृत्वा *g.* 248
कृत्स्नशः *ind.* 167
कृशता *f.* 131
कृशाङ्ग *mfn.* 355

कृष्ण *mfn.* 2
*कृष्णतालु *m.* 67
*कृष्णतालुक *m.* 56
*कृष्णबिन्दु *m.* 211
*कृष्णाजीरक *m.* 348
केतकी *f.* 321
केवल *mfn.* 313
केश *m.* 105
केशकृकाटिका *f.* 102
केसर *n.* 317
कोमल *mfn.* 268
*कोशदेश *m.* 80
कोष्ठ *n.* 110
*कोष्ठगत *mfn.* 355
क्रम *m.* 152
क्रमात् *ind.* 152
क्रमि *m.* 296
क्रिया *f.* 287
*कूर *m.* 34
*क्रोशक्रोशद्वयान्तर *n.* 157
*कृशकर *mfn.* 63
*कृशकारक *mfn.* 50
क्वचित् *ind.* 203
क्वथित *p.p.* 265
क्वथ *m.* 280
क्षणम् *ind.* 54
✓क्षिप्—182
क्षीर *n.* 161
क्षीरौदन *n.* 262

खुर *m.* 99

गति *f.* 120
गन्ध *m.* 120
✓गम्—299
गल *m.* 17
गल्लावर्त *m.* 31
गात्र *n.* 101
गुड *m.* 177
*गुडसमायुक्त *mfn.* 184
*गुडान्वित *mfn.* 311
गुडूची *f.* 319
गुण *m.* 112

- गुद *m.* 233
 *गुरूपदेश *m.* 229
 गुर्विणी *f.* 149
 गुल्फ *m.* 232
 गृह *n.* 258
 गोक्षुरक *n.* 189
 गोमूत्र *n.* 250
 *गोमूत्रविपक *mfn.* 253
 *गोमूत्रसंपक *mfn.* 249
 ✓ग्रह—181
 ग्राह्य *pot.p.* 42
 ग्रीवा *f.* 27
 *ग्रीवासमाश्रित *mfn.* 25
 ग्रीष्मकाल *m.* 306

 *घर्मतापोपशान्ति *f.* 307
 ✓घर्ष—174
 घास *n.* 309
 *घासमुष्टि *mf.* 158
 घृत *n.* 184
 *घृतपान *n.* 308
 घृतप्लुत *mfn.* 323
 *घृतयुक्त *mfn.* 196
 *घृतसंयुत *mfn.* 309
 *घृतसमायुक्त *mfn.* 161
 *घृताश्रित *mfn.* 346
 *घ्राणपुट *n.* 104

 च *ind.* 11
 *चक्रवर्तिन् *m.* 40
 *चक्रवाक *m.* 6
 चणक *m.* 277
 चतुर् *mfn.* 9
 *चतुरङ्गिक *m.* 76
 चतुरङ्गुल *mfn.* 92
 *चतुराशीतिवात *m.* 362
 चतुर्विंशत् *mfn.* 94
 चतुष्क *n.* 103
 चत्वारिंशत् *mfn.* 98
 चन्दन *n.* 317
 *चन्द्रादित्य *m. (du.)* 69
 चरण *m.* 105
 चल *mfn.* 139
 चाक्षुष्य *mfn.* 314

 चिकित्सा *f.* 188
 *चिकित्सायुक्तिस्त्वज्ञ *m.* 204

 चित्रक *n.* 325
 *चित्रसर्प *m.* 327
 *चिन्तामणि *m.* 44
 *चिन्तितार्थविवृद्धिद *mfn.* 44

 चित्रुक *n.* 78
 चिरम् *ind.* 47

 छत्र *n.* 77
 छाया *f.* 120
 छिद्र *n.* 290

 जङ्घा *f.* 233
 ✓जन्—16
 *जम्बुफलाकार *mfn.* 4
 जय *m.* 77
 जयकारिन् *mfn.* 70
 *जयप्रद *mfn.* 37
 *जयराज्य *n.* 137
 *जयवर्धन *mfn.* 69
 *जयावर्त *m.* 26
 जयावह *mfn.* 166
 जल *n.* 290
 जलाश्रय *m.* 175
 जव *m.* 130
 *जवहीन *mfn.* 123
 *जाड्यता *f.* 128
 जात *p p.* 287
 *जानुदेश *m.* 49
 *जानुद्वय *n.* 143
 *जानुप्रदेश *m.* 51
 जिह्वा *f.* 108
 ✓जीव—47
 जीवन *n.* 160
 जोषित *n.* 214
 ✓जू—158
 ज्ञास्वा *g.* 292
 ज्ञेय *pot. p.* 187

 तगर *n.* 319
 तज्ज्ञ *m.* 105

 ततस् *ind.* 160
 तथा *ind.* 1
 तद् *pro.* 6
 तदा *ind.* 174
 तदुत्थ *mfn.* 279
 तद्वत् *ind.* 34
 तपस्विन् *m.* 131
 तरुण *mfn.* 336
 तस्मात् *ind.* 113
 ताडित *p.p.* 145
 *ताड्यमान *pre.pass.p.* 341

 तालुक *n.* 92
 तावत् *ind.* 146
 तिमिर *n.* 284
 तिल *m.* 360
 तीव्र *n.* 193
 तु *ind.* 7
 तुरग *m.* 103
 *तुरगोत्तम *m.* 16
 तुरङ्ग *m.* 29
 तुरङ्गम *m.* 117
 *तृणकाष्ठसमायुक्त *mfn.* 156

 तैल *n.* 250
 *तैलद्वय *n.* 353
 *तैलसंयुत *mfn.* 278
 तोय *n.* 182
 *तोरणाकृतिधनुस् *n.* 84
 *तोरणादिशुभद *mfn.* 86
 त्रपा *f.* 131
 त्रि *mfn.* 21
 त्रिकदुक *n.* 177
 *त्रिकर्णिन् *m.* 83
 *त्रिकूट *m.* 22
 *त्रिकोन्नत *mfn.* 140
 त्रिकला *f.* 325
 *त्रिसप्तक *n.* 251
 *त्र्यण्ड *m.* 64

 *दक्षिणगलाश्रित *mfn.* 33
 *दक्षिणाश्रय *mfn.* 31
 दण्ड *m.* 144
 *दत्त *p.p.* 312

- *दत्तस्नेह *mfn.* 148
दशन् *mfn.* 360
✓दा—77
दातव्य *pot.p.* 159
दिन *n.* 252
दिनत्रिसप्तक *n.* 275
दिनमणि *m.* 284
*दीक्ष *m.* 336
दीनम् *ind.* 339
दीर्घं *mfn.* 103
दुग्ध *n.* 265
✓दुष्—67
दुष्ट *mfn.* 61
*दूर्वाग्रसंनिभ *mfn.* 3
*दूर्वाभोज्य *n.* 306
✓दृश्—85
द्वेय *pot.p.* 344
दैर्घ्य *n.* 100
दोष *m.* 145
*दोषसम्भव *mfn.* 168
*दोषावह *mfn.* 68
दौर्बल्य *n.* 129
द्राक्षा *f.* 321
द्वादशन् *mfn.* 240
द्वार *n.* 226
द्वि *mfn.* 46
द्विज *m.* 132
*द्विखुरिन् *mfn.* 83
द्वितीय *mfn.* 221
*द्विपञ्चाशत्प्रमाण *n.* 315
*द्विंशत्तद्वय *n.* 100
*द्विसप्ततिसहस्र *n.* 223
- धनक्षय *m.* 34
धनिन् *mfn.* 132
धनुस् *n.* 152
धन्य *mfn.* 16
*धन्यतर *mfn.* 126
*धान्यभृत्कोष्टिका *f.* 361
*धार्य *pot.p.* 55
धृत् *p.p.* 193
ध्रुवम् *ind.* 151
ध्वज *m.* 84
- न *ind.* 47
नर *m.* 142
नवन् *mfn.* 213
*नवमासम् *ind.* 216
✓नश्—290
*नस्य *m.n.* 312
*नस्यकर्मन् *n.* 280
नागर *n.* 311
नाडी *f.* 223
*नाडीसंख्या *f.* 226
नाभि *f.* 18
नाम *ind.* 76
नाश *m.* 170
*नासा *f.* 227
नासाग्र *n.* 182
नासिका *f.* 75
नासिकाग्र *n.* 15
नक्षिप्य *g.* 361
*निजस्थानगत *mfn.* 89
नित्यम् *ind.* 10
नित्यशः *ind.* 277
निद्रालस्याग्निमान्द्य *n.* 199
*✓निपत्—144
निबन्धन *n.* 308
निम्न *mfn.* 95
निव *m.* 350
*निवपत्र *n.* 344
निरर्गलम् *ind.* 194
निरर्थक *mfn.* 123
निरीक्ष्य *g.* 164
निर्गुण्डी *f.* 345
*निर्नाश *m.* 202
*निर्मोचनार्थाय *ind.* 225
*निर्वाण *n.* 208
निर्वात *mfn.* 270
*निर्वातस्थानबन्धन *n.* 259
*निःशेषम् *ind.* 284
निःस्नेह *mfn.* 150
निशागम *m.* 266
निर्लिखित *m.* 84
✓निहन्—163
✓नी—154
नीरोग *mfn.* 178
- नील *mfn.* 2
नीलर्षात *mfn.* 207
नीलवर्ण *mfn.* 212
नूनम् *ind.* 46
नृप *m.* 69
*नृपवेशमान्तपूर्वग *mfn.* 333
- *नृपोचित *mfn.* 26
नेत्र *n.* 219
*नेत्रप्रान्त *m.* 185
नेत्रान्त *m.* 187
नौ *f.* 290
- पञ्चन् *mfn.* 212
पञ्चल *mfn.* 251
*पञ्चलमित *mfn.* 252
*पञ्चमासम् *ind.* 214
*पञ्चर्तुजनित *mfn.* 287
पञ्चविंशति *f.* 239
पतन *n.* 200
पति *m.* 338
*पत्रक—232
पथ्य *mfn.* 115
*पद्मनाल *n.* 331
पर *mfn.* 22
परम *mfn.* 65
*परमौषध *n.* 354
पराक्रम *m.* 133
परिकीर्तित *p.p.* 93
✓परित्यज्—162
परित्याज्य *pot.p.* 65
परीक्षा *f.* 289
परीक्ष्य *g.* 229
पर्युपित *mfn.* 313
पर्वत *m.* 282
*पलाष्टकप्रमाण *n.* 275
*पलाष्टपरिसंख्या *f.* 262
पश्चात् *ind.* 361
✓पा—158
*पांशुसमन्वित *mfn.* 153
*पाचित *mfn.* 250
पाटल *m.* 215
*पाटलवर्ण *mfn.* 215
*पाटलाकार *mfn.* 213

- वर्जनीय *pot.p.* 53
 वर्ण *m.* 120
 *वर्णविपर्यास *m.* 242
 *वर्णवैपरीत्य *n.* 243
 वर्षा *f.* 344
 वर्षाकालचिकित्सा *f.* 255
 वसन्त *m.* 305
 वसन्तसमय *m.* 303
 ✓वह्—149
 वह्नि *m.* 182
 वा *ind.* 28
 वाजिन् *m.* 8
 *वाजिराज *m.* 27
 *वाजिवाह *m.* 141
 *वाजिवृद्धिकर *mf.n.* 22
 वाजिसंपुट *n.* 52
 *वाजिसत्तम *m.* 6
 *वाजीश *m.* 26
 ✓वाञ्छ—30
 वाञ्छत् *pre.p.* 65
 *वातपित्तघ्न *mf.n.* 160
 *वातपित्तार्दित *p.p.* 222
 *वातरक्तार्दित *p.p.* 195
 *वातादि *m.* 219
 *वातादिघातु *m.* 297
 वानराक्ष *mf.n.* 72
 *वामगह्व *m.* 35
 *वामदक्षिणकुक्ष्यागत *mf.n.* 48
 *वामाश्रय *mf.n.* 34
 वायु *m.* 172
 *वायुदोष *m.* 206
 वायुलक्षण *n.* 113
 वारणीय *pot.p.* 268
 वारि *n.* 161
 वार्य *mf.n.* 204
 *वास्तुग्रन्थोदित *mf.n.* 334
 वाह *m.* 51
 वाहन *n.* 115
 *वाह्यमान *pre. pass.p.* 117
 *विकीर्णपुच्छ *mf.n.* 165
 विचक्षण *mf.n.* 260
 वाजन *mf.n.* 154
 *विजय *m.* 78
 *विजयकारिन् *mf.n.* 38
 *विजयाख्य *mf.n.* 37
 विजयावर्त *m.* 38
 *विजलिका *f.* 354
 ✓विज्ञा—247
 विज्ञेय *pot.p.* 6
 विडम्ब *n.* 325
 *विडम्बक *n.* 350
 विष्मूत्र *mf.n.* 157
 वित्तसुखद *mf.n.* 137
 ✓विद्—12
 विद्युत्पात *m.* 75
 विधाय *g.* 177
 ✓विनश—114
 विनिर्मित *mf.n.* 191
 विपुल *mf.n.* 153
 विभूषण *n.* 130
 विद्युज्—156
 विवैकिन् *mf.n.* 300
 ✓विश—61
 *विशुचि *m.* 296
 *विशूल *n.* 296
 विशेषतः *ind.* 269
 विशेषेण *ind.* 175
 *विशोध्य *g.* 250
 विपनाशन *mf.n.* 332
 वृद्ध *mf.n.* 148
 वृद्धि *f.* 24
 *वृद्धिभाज् *mf.n.* 205
 ✓वृध्—79
 वृष्य *mf.n.* 160
 वेग *m.* 112
 *वेगगुण *m.* 124
 वेदी *f.* 85
 वेपथु *m.* 198
 वै *ind.* 113
 व्यवस्थित *p.p.* 224
 *व्याघ्रोपम *mf.n.* 134
 *व्याधिहीन *mf.n.* 356
 ✓शंस्—91
 शङ्ख *m.n.* 15
 शत *n.* 237
 शतपुष्पा *f.* 349
 शनैः *ind.* 264
 शफ *m.* 105
 ✓शम्—206
 शरद् *f.* 261
 शरीर *n.* 217
 शरीरज *mf.n.* 285
 शर्करा *f.* 321
 *शर्करामिश्र *mf.n.* 317
 शर्करोदक *n.* 159
 शष्प *n.* 169
 शस्त *p.p.* 83
 *शस्त्रबलोपजीविन् *mf.n.* 133
 शास्त्रज् *mf.n.* 4
 *शिराद्धार *n.* 230
 शिरामोक्ष *m.* 151
 *शिरामोचन *n.* 229
 शिरीष *n.* 205
 शिव *n.* 343
 *शिवसंज्ञिक *m.* 32
 शिशिर *m.n.* 274
 शीत *mf.n.* 161
 शीतल *mf.n.* 310
 शुष्ठी *f.* 183
 शुद्धि *f.* 178
 शुभ *mf.n.* 135
 शुभद *mf.n.* 109
 *शुभदिवस *m.* 333
 शुष्क *mf.n.* 294
 शुष्कार्द्र *mf.n.* 278
 शूलनाशन *mf.n.* 328
 शृङ्गवत् *mf.n.* 63
 *शृङ्गिन् *m.* 57
 शोष *mf.n.* 142
 शोणित *mf.n.* 247
 शोभन *mf.n.* 89
 *श्यामकर्ण *m.* 8
 श्यामा *f.* 190
 *श्यामावचाहिङ्गुयुत *mf.n.* 190
 *श्यामैककर्णक *m.* 7
 *श्रमभाराश्वसम्भव *mf.n.* 162

श्रीपर्णी *f.* 331
 श्रीफल *n.* 205
 श्रीवरस *m.* 85
 श्रुत *n.* 132
 श्रेणि *f.* 76
 *श्रेणिक *m.* 76
 श्रेष्ठ *mfn.* 24
 श्रेष्ठतम *mfn.* 2
 श्रोत्र *n.* 111
 *श्लेष्मरक्तप्रकोप *m.* 179
 श्लेष्मल *mfn.* 245
 *श्लेष्माविनाशन *mfn.* 312
 श्वास *m.* 136
 श्वेत *mfn.* 2
 *श्वेतपाद *mfn.* 5
 श्वेतरक्त *mfn.* 215
 *श्वेतलोचन *mfn.* 5
 *श्वेताभ *mfn.* 5
 *पट्टपदाभ *mfn.* 67
 *पङ्कगुल *mfn.* 92
 पङ्क्तिविशति *f.* 316
 पणमास *m.* 214
 *पणमासमध्ये *ind.* 188
 पणमासाभ्यन्तरे *ind.* 186
 पप् *mfn.* 57
 *पोडशोन्मित *mfn.* 97
 संयुक्त *p.p.* 344
 संयुक्त *p.p.* 323
 संशय *m.* 210
 ✓ संशुध्—168
 संहारकारिन् *mfn.* 60
 ✓ संजन्—170
 *संनाहिक *m.* 137
 संनिपात *m.* 320
 *संनिपातोत्थरक्त *n.* 197
 संनिभ *mfn.* 85
 ✓ संपीड्—172
 *संपुट *n.* 52
 संपूजित *p.p.* 86
 ✓ संप्रजन्—19
 ✓ संप्रवच्—236
 संप्राप्त *p.p.* 301
 ✓ सभू—223
 *सघृत *mfn.* 322

सङ्ग्राम *m.* 38
 *सङ्ग्राममध्ये *ind.* 72
 *सङ्ग्रामादि *m.* 51
 सततम् *ind.* 174
 *सतैल *mfn.* 249
 सत्कीर्ति *f.* 89
 सख *n.* 120
 सदा *ind.* 355
 *सदालस्यसमेत *mfn.* 326
 सदशाकार *mfn.* 88
 सद्य; *ind.* 172
 *सनिष्कलवण *mfn.* 302
 सन्ध्या *f.* 339
 सप्तक *n.* 253
 सप्तदशन् *mfn.* 230
 सप्तन् *mfn.* 213
 *सप्तमास *ind.* 215
 *सप्तमासाख्य *n.* 220
 सप्तविंशत् *f.* 94
 *सप्तविंशप्रमाण *n.* 91
 *सप्तविंशतिसप्ताख्य *mfn.* 93
 सप्ति *m.* 130
 सम *mfn.* 153
 समन्वित *mfn.* 183
 समभाग *mfn.* 359
 समर *m.n.* 166
 समानवर्ण *mfn.* 82
 *समानीय *g.* 258
 समायुक्त *mfn.* 345
 समासाद्य *g.* 174
 समुदाहृत *p.p.* 4
 समुपस्थित *p.p.* 286
 समृद्धि *f.* 269
 सम्यक् *ind.* 229
 *सरसभाण्ड *n.* 361
 सर्व *pro.* 2
 *सर्वकल्याणकारक *mfn.* 14
 *सर्वकल्याणकृत् (*v.l.*) *mfn.* 14
 सर्वथा *ind.* 144
 *सर्वदोषप्रशान्ति *f.* 264
 सर्वप्रयत्नेन *ind.* 113

सर्ववर्ण *mfn.* 9
 *सर्वव्याधिविनाशक *mfn.* 293
 सर्वश्वेत *mfn.* 7
 *सर्वसन्धि *m.* 233
 *सर्वातिरिक्तकोष्ठ *mfn.* 149
 *सर्वोपचर्या *f.* 283
 सर्षप *m.* 348
 सशर्कर *mfn.* 265
 *ससैन्धव *mfn.* 353
 सानुराग *mfn.* 115
 सान्निपातिक *mfn.* 247
 सायम् *ind.* 163
 सारङ्ग *mfn.* 1
 सार्द्र *mfn.* 155
 *सिंहसमानचित्त *mfn.* 140
 सित *mfn.* 1
 सितसर्षप *m.* 319
 सुख *n.* 231
 सुखप्रद *mfn.* 320
 सुगन्ध *mfn.* 136
 *सुच्छाया *f.* 308
 सुदृढ *mfn.* 334
 सुभग *mfn.* 136
 सुविस्तीर्ण *mfn.* 334
 सुस्निग्धवर्णप्रभ *mfn.* 135
 *सूर्यसंज्ञिक *m.* 20
 ✓ सृज्—199
 सैन्धव *m.n.* 311
 सैन्धवयुक्त *mfn.* 360
 *सौख्यकारिन् *mfn.* 90
 *सौख्यार्थकीर्तिप्रद *mfn.* 87
 सौवर्चल *n.* 329
 सौवीर *n.* 352
 स्कन्ध *m.* 17
 *स्कन्धपार्श्व *n.* 39
 *स्कन्धमूल *n.* 36
 *स्कन्धस्थान *n.* 97
 स्तन *m.n.* 80
 स्तनिन् *m.* 81
 स्तोत्र *mfn.* 291
 *स्तोकोदककृताशन *mfn.* 202

✓स्था—303
 स्थानुम् *inf.* 194
 स्थान *n.* 229
 स्थानक *n.* 121
 स्थानपाल *m.* 336
 स्थिर *mfu.* 139
 स्नेह *m.n.* 288
 ✓स्पृश—52
 स्मृत *p.p.* 2
 सान्य *pot. p.* 243
 ✓सु—235
 सुत *p.p.* 231
 *स्वदोष *m.* 129
 स्वर *m.* 120
 स्वल्प *mfu.* 346
 स्वस्तिक *m.* 85
 *स्वस्वामिनाशन *mfu.* 46
 *स्वामिक्लेशकारिन् *mfu.* 73

*स्वामिगृह *n.* 35
 *स्वामिघातक *mfu.* 57
 *स्वामिदोष *m.* 129
 स्वामिन् *m.* 20
 *स्वामिनाशन *mfu.* 29
 *स्वामिभ्रातृवध *m.* 74
 *स्वामिभार्या *f.* 66
 *स्वामिभार्याहन्त् *mfu.* 62
 *स्वामिमुख *n.* 164
 *स्वामिहन्त् *mfu.* 59
 स्वेच्छया *ind.* 294
 ✓हन्—355
 हय *m.* 7
 *हयलक्षण *n.* 121
 *हयागार *n.* 333
 *हरिणाधिपप्रतिनिभ *mfu.* 134
 हरिद्रा *f.* 329

हरिद्राभ *mfu.* 219
 हरीतकी *f.* 249
 *हस्तद्वयोन्मित *mfu.* 95
 *हस्तप्रमाण *n.* 96
 हि *ind.* 142
 हिङ्गु *n.* 190
 हित *mfu.* 345
 *हीनदन्त *m.* 56
 *हीनाण्ड *m.* 64
 *हीरकवर्ण *m.* 214
 हुस्वा *g.* 335
 ✓ह—285
 हद् *n.* 17
 हृदय *n.* 71
 हेमन् *n.* 288
 हेमन्त *m.* 270
 ✓हेष्—164

APPENDIX VIII

Index of important words in additional passages from Yuktikalpataru.

<p>*अक्रुद्ध¹ <i>mfn.</i> 118 *अक्रोधवेग <i>mfn.</i> 153 *अक्रोधशालि <i>mfn.</i> 138 *अक्लान्त <i>p.p.</i> 149 *अगुरुगन्धिक <i>mfn.</i> 16 *अतियोग्य <i>mfn.</i> 119 *अतिरुष्ट <i>mfn.</i> 138 *अधमस्वप्रकाशक <i>mfn.</i> 111 *अदवाशिन् <i>mfn.</i> 141 *अश्रान्त <i>p.p.</i> 122 *अश्रान्तिभाज् <i>mfn.</i> 137 अश्वयुज <i>m.</i> 100 अश्वशाला <i>f.</i> 83 आस्य <i>m.</i> 153 आघर्ष <i>m.</i> 53 *इन्द्रादेश <i>m.</i> 3 *उग्रतार <i>mfn.</i> 88 उरुलुप्य <i>g.</i> 160 उत्तमांश <i>m.</i> 9 उल्वण <i>n.</i> 147 *कर्णमध्यैकदृष्टि <i>mfn.</i> 89 *कपातिघात <i>m.</i> 139 *काचा <i>f.</i> 29 काञ्चन <i>n.</i> 172 *कालिका <i>f.</i> 29 कुज <i>m.</i> 88 *कुन्देन्दुसङ्काश <i>mfn.</i> 25 कृतान्त <i>m.</i> 67 कृष्णवर्ण <i>mfn.</i> 141 केकाण <i>m.</i> 8 *कोष्णभाव <i>mfn.</i> 19 *कौसुम्भसंनिभ <i>mfn.</i> 25 क्रोधशालि <i>mfn.</i> 156 क्षतज <i>n.</i> 79 *क्षत्रिय <i>m.</i> 14 *क्षितिपतिवाहन <i>n.</i> 119 क्षीणाङ्ग <i>mfn.</i> 130</p>	<p>*खुरशाल <i>m.</i> 7 *गस्वर <i>m.</i> 10 *गन्धरोषशालिन् <i>mfn.</i> 125 *गागन <i>m.</i> 161 *गुडान्वित <i>mfn.</i> 168 *गुरुवैगरोष <i>mfn.</i> 139 *गोजिकाण <i>m.</i> 8 *ग्रन्थविस्तारसम्भव <i>m.</i> 165 *घनगुरुघर्घररुवर <i>mfn.</i> 151 *घृतगन्ध <i>m.</i> 17 *घृतगन्धि <i>m.</i> 124 *घलकिसलयपाद <i>mfn.</i> 99 चिकिरसा <i>f.</i> 165 *जलज <i>m.</i> 12 *जलोद्भव <i>m.</i> 14 तनुबल <i>mfn.</i> 152 *तनुरोषवेग <i>mfn.</i> 141 *ताजित (क ?) <i>m.</i> 7 *ताडज <i>m.</i> 9 *तामस <i>mfn.</i> 136 ताम्र <i>n.</i> 172 ताम्रफल <i>m.</i> 170 तिल <i>m.</i> 168 *तुरगयात्र <i>mfn.</i> 92 *तुपार <i>m.</i> 7 तेजस्विन् <i>mfn.</i> 18 *तैजस <i>m.</i> 157 *तैजससंज्ञक <i>m.</i> 158 त्रिगुण <i>m.</i> 144 त्रिवलि <i>f.</i> 63 दीर्घ <i>mfn.</i> 149 *दीर्घकलेवर <i>m.</i> 154 *दीर्घदेह <i>m.</i> 140 दुर्बल <i>mfn.</i> 142 *देशसंश्रय <i>m.</i> 6</p>	<p>द्विगुण <i>m.</i> 154 *द्विज <i>m.</i> 14 *द्विजाति <i>m.</i> 133 *द्विभौतिक <i>m.</i> 162 *धनुर्वण्ड <i>m.</i> 95 *धूमकेतु <i>m.</i> 65 नभस् <i>m.</i> 100 *निसरत्त्वक <i>mfn.</i> 19 *निष्पक्ष <i>m.</i> 4 *पराशरमत <i>n.</i> 147 पराशरसंहिता <i>f.</i> 145 परिखा <i>f.</i> 161 पिडका <i>f.</i> 72 *पित्तग्रस्त <i>mfn.</i> 80 *पुण्यतप्त <i>mfn.</i> 161 पुण्यवत् <i>mfn.</i> 157 पुष्ट <i>p.p.</i> 118 *पुष्पगन्धि <i>m.</i> 16 *पुष्पाख्य <i>m.</i> 59 प्रतिक्रिया <i>f.</i> 174 *प्रभञ्जनभव <i>m.</i> 15 प्रवीण <i>mfn.</i> 122 प्रशान्ति <i>f.</i> 173 *प्रौढाहार <i>mfn.</i> 8 बलाढ्य <i>mfn.</i> 121 बलिन् <i>mfn.</i> 18 *बहुतरनादघोषण <i>mfn.</i> 126 *बहुतरभोजन <i>mfn.</i> 149 *बहुतरभोजिन् <i>mfn.</i> 121 *बहुदूरग <i>mfn.</i> 155 बहुभोगिन् <i>mfn.</i> 137 *ब्रह्मादिजातिदोष <i>mfn.</i> 173 *ब्रह्मादिजातिभेद <i>m.</i> 125 *भृशवेगयुक्त <i>p.p.</i> 137 भौम <i>m.</i> 151 *मक्षिका <i>f.</i> 29</p>
--	---	--

1. The Vocables marked with asteric sign are not recorded in Monier Williams.

- मणि *m.* 159
 *मधुजाल *n.* 83
 मधुमक्षिका *f.* 83
 मात्रा *f.* 96
 *मूपलक *m.* 30
 *मृगज *m.* 13
 रक्तवर्ण *mfn.* 139
 रक्ताष्ट *mfn.* 118
 रजत *n.* 172
 रवि *m.* 88
 *राजशूल *m.* 9
 *राजस *m.* 136
 रेखा *f.* 70
 *रेवत् *pre. p.* 169
 *रोषभाज् *mfn.* 150
 *लक्षणलक्षित *p.p.* 141
 *लघुतनु *mfn.* 130
 *लघुतरलोमक *mfn.* 116
 *लङ्घयत् *pre. p.* 161
 लवण *n.* 168
 लौह *n.* 172
 *वज्राभिसदृश *mfn.* 101
 *वह्निजात *m.* 12
 वह्निसम्भव *m.* 14
 *वाजिनीन्दत *p.p.* 144
 *वाजिमध्यम *m.* 143
- *वातवेगप्रतिमोग्रवेग *mfn.* 154
 *वायव *m.* 155
 *विधिकरजातजाति *f.* 123
 *विप्र *m.* 16
 *विमिश्रवर्णक *mfn.* 50
 विषेकिन् *mfn.* 18
 *वैशर्हान *mfn.* 130
 *वैश्य *m.* 15
 *वैश्यजाति *m.* 127
 व्यञ्जन *n.* 27
 ध्योमचारिन् *m.* 1
 *शङ्ख *m.* 30
 शनि *m.* 88
 शालिहोत्र *m.* 3
 *शालिहोत्रादिविज्ञान *n.* 166
 शक्ति *f.* 55
 शुक्ला *f.* 29
 शुद्धवर्ण *mfn.* 137
 *शुद्धाङ्ग *mfn.* 117
 शुष्क *mfn.* 154
 शूद्रक *m.* 17
 *शूद्रजाति *m.* 15
 *श्रमसहकलेवर *mfn.* 152
- *श्रमसहदेहरूपभाज् *mfn.* 148
 *श्लथाङ्ग *mfn.* 152
 संरूप *mfn.* 121
 *सकलगुणग्रह *mfn.* 122
 *सकाञ्चन *mfn.* 168
 सघृण *mfn.* 18
 *सघृणसदृष्णभोजिन् *mfn.* 117
 *सद्गुरुगन्धि *mfn.* 120
 सपक्ष *m.* 1
 *समोरप्रभव *m.* 13
 *सारिवक *m.* 136
 *साध्यवास *m.* 10
 सामुदायिक *mfn.* 132
 सिन्धुदार *m.* 110
 *सुविमलघुष्पगन्धक *mfn.* 116
 स्थूल *mfn.* 148
 *स्निग्धाङ्ग *mfn.* 105
 स्फुलिङ्ग *m.* 81
 स्वप्नाङ्ग *mfn.* 153
 *हयहृदयगीतज्ञ *mfn.* 91
 *हयाधम *m.* 134
 *हरिणी *f.* 29
 *हीरकखण्ड *n.* 159

CORRIGENDA

Page	Line	Text	
3	2	for जयप्रदौ	read जयप्रदौ
5	3	„ (नेनैव)	„ (नेनैव)
17	17	„ पद्मतालं	„ पद्मनालं
31	last	„ य. क.	„ यु. क.
37	21	„ पद्मतालं	„ पद्मनालं
44	F. N. 67	„ यु. य.	„ यु. क.
61	F. N. 2	„ Manior	„ Monier
64	17	„ भासदेश	„ भालदेश

10. *Evolution of Malayalam*—by A. C. Sekhar. [D 31]. (*in press*).
11. *Nominal Composition in Indo-Aryan*—by G. V. Davane. [D 32]. (*in press*).
12. *The Judicial System of the Marathas* by V. T. Gune. [D 37]. (*in press*).
13. *Linguistic Peculiarities of Jñāneśvarī* (with Index Verborum) by M. G. Panse. [D 38]. (*in press*).

SOURCES OF INDO-ARYAN LEXICOGRAPHY

1. *Anekārthatilaka* of Mahīpa, critically edited by M. M. Patkar. Royal 8vo, pp. viii + 4 + 215 + 2. 1947. Rs. 6/-. [L 4].
2. *Words beginning with a in the Udyogaparvan*—by E. D. Kulkarni. Demi 4to. [L 10]. (*in press*).
3. *Kośakalpataru* of Viśvanātha, critically edited with notes and index verborum by S. M. Katre. [L 14]. (*in press*).
4. *Amaramaṇḍana* of Kṛṣṇasūrī, critically edited by V. Raghavan. Royal 8vo, pp. 43. Rs. 3/-. 1949 [L 16].
5. *Kāśakṛtsna-Śabdakalāpa-Dhātupāṭha* with an old Kannada commentary by Cannavīra, edited by A. Narasimhia. Crown 8vo, pp. xviii + 442. 1952. Rs. 5/-. [L 21].
6. *Śāradīyākhyānāmamālā* of Harṣakīrti, critically edited by M. M. Patkar with Glossary. Royal 8vo, pp. x + 102. 1951. Rs. 5/-. [L 23].
7. *Śivakośa* of Śivadatta, critically edited by R. G. Harshe, with notes and index verborum. Royal 8vo, pp. vi + liii + 210. 1952. Rs. 12/-. [L 24].
8. *Nānārtharatnamālā* of Irugapa Daṇḍādhinātha, critically edited by B. R. Sharma. Royal 8vo. [L 26]. (*in press*).
9. *Nānārthamañjarī* of Rāghava, critically edited by K. V. Krishnamurthy Sharma. [L 27]. (*in press*).
10. *Liṅgānuśāsana* of Durgasīmha critically edited by D. G. Koparkar, Royal 8vo, pp. xix + 87. Rs. 8/-. [L 29].
11. *Ekārthanāmamālā* and *Dvayaḥṣaranāmamālā* critically edited by E. D. Kulkarni. [L 34]. (*in press*).

DECCAN COLLEGE HAND-BO

1. *Prehistory in India*. Four Broadcast Talks on Early History. F. E. Zeuner. Crown 8vo, pp. 39 + 16 plates. 1951. Rs. 2/8/-. [H 22].
2. *Archæology and Indian Universities*—by H. D. Sankalia. Demi 8vo, pp. 17. 1952. As. 8.

