

କମ୍ପୁ ପ୍ରବେଶ



OR
891.4512
P 27 C

OR
891.4512
P 27 C

- କଳାଚାରୀ

ଚମ୍ପୁ-ପ୍ରବେଶ

Champu pravesha

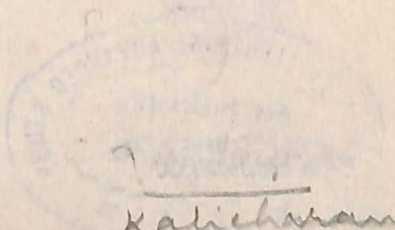

Kalicharan Patanayak
-yaka

କବିଚନ୍ଦ୍ର କାଳୀଚରଣ ପଟ୍ଟନାୟକ
ନାଟ୍ୟାଚାର୍ଯ୍ୟ

Year - Not printed

Page 128

DATA ENTERED

ଉତ୍କଳ-ପୁସ୍ତକ-ସଂଗ୍ରହ

United Book House
Cuttack

୨୩

ପ୍ରଯୋଜକ : ଗୋକୁଳଚନ୍ଦ୍ର କର

ବିକ୍ରିକାରୀ : ଶ୍ରୀନାଥ ଗୁଡ଼ାଜୀ

A circular library stamp from the Institute of Advanced Studies, Shimla. The text inside the stamp includes:

- Acc. No. 34488
- Date 11.5.70
- OR 891.4512 P 27 C

 Below the stamp, there are handwritten notes:

- P27C
- ମୂଲ୍ୟ—ଦିନ ଟଙ୍କା
- ବହେଇ—ଗୁରୁ ଟଙ୍କା

Library IAS, Shimla

OR 891.4512 P 27 C



00034488

ମୁଦ୍ରାକର—ଶ୍ରୀ ଚନ୍ଦ୍ରାମଣି ମିଶ୍ର

ନବଜୀବନ ପ୍ରେସ, କଟକ-୨



ଉପହାର

.....

.....

.....

.....





ମୋ ବିଚାରରେ—

କବିସୂର୍ଯ୍ୟଙ୍କ ସମ୍ବନ୍ଧରେ—ବିଶେଷ କିଛି କହି ପାରିବା ଭଳି ଯୋଗ୍ୟତା ମୋର ତଳେ ହେଲେ ନାହିଁ । ତାଙ୍କ ପାଣ୍ଡିତ୍ୟ, ତାଙ୍କ ଯୋଗ୍ୟତା, ତାଙ୍କ ରସିକତା ବା ଗ୍ରାହକଭର ପରିଚୟ ସେ ନଜେ । କି ପାଠୁଆ, କି ଦରପାଠୁଆ, କି ଅପାଠୁଆ—ଓଡ଼ିଶାର ଏ ପ୍ରାନ୍ତରୁ ସେ ପ୍ରାନ୍ତ ପର୍ଯ୍ୟନ୍ତ ସବୁରି ଘରେ ସେ ଜାଇ ରହିଛନ୍ତି, କାଳକାଳକୁ ଜାଇ ରହିଥିବେ ମଧ୍ୟ । ଏହିଭଳି ଅମର ସନ୍ତାନଙ୍କ ଯୋଗ୍ୟତା କଳନା ବା ବର୍ଣ୍ଣନା ମୋ ଗୁରୁ ମଧ୍ୟେ ଅସମ୍ଭବ, ଅସଙ୍ଗତ ଓ ଅବିଶ୍ୱାସ୍ୟ-କାରିତାର ପରିଚୟ ହେବ ସିନା !

ଜନ୍ମ ତାଙ୍କର ପ୍ରାୟ ୧୭୮୯ ମସିହାରେ ଓ ସ୍ୱର୍ଗବାସ ୧୮୪୫ରେ । ତାଙ୍କ ସମର୍ଥ ରଚନାକାଳକୁ ଓଡ଼ିଶାର ଅଙ୍ଗଭଙ୍ଗ ଘଟି ପାରିଛି । କେବଳ ଭୂମିଖଣ୍ଡ ନୁହେଁ । କଳା, ସଂସ୍କୃତି, ଗୀତମାତ୍ର, ଗୁଳତଳଣୀ—ସବୁରି ଅସ୍ଥିମଜ୍ଜା ଖଣ୍ଡ ବିଖଣ୍ଡିତ ହୋଇଯାଇଛି । ଓଡ଼ିଶାର ସ୍ୱାଧୀନତା ଯିବା ପଛେ ପଛେ ଲୋକ-କହଣୀ ପରି “ବିଧାମୁଣ୍ଡେ ବିଧା ବାଜିଛି” । ଆଜି ମୁସଲମାନ, କାଲି ମର୍ଦ୍ଦକ୍ଷା, ତା’ ପରେ ଇଂରାଜ—ସମସ୍ତଙ୍କର ‘ପାରିଧ୍ୟ-ବଣ’ ବନ୍ଦି ଏ ରାଜ୍ୟଖଣ୍ଡ ସବୁବେଳେ ଗୁନିଆରେ ଥର ହର ଦେଉଥିବା ବେଳେ ଆଉ ସାଧାରଣ ଜୀବନରେ ସୁଖଖଣ୍ଡର ନାଆଁ ଗନ୍ଧ ଅବା ରହିପାରନ୍ତା କିପରି ?

ସ୍ୱାଧୀନତା ସାଧ୍ୟରେ ଆମ କମ-କାରିଗଣ ଯେମିତି ବୁଝିଲ, ସଙ୍ଗୀତ ମଧ୍ୟ ସେହିପରି ଦେହଛପା ଦେଲ । ଅବସ୍ଥା ଜନସାଧାରଣଙ୍କୁ

ବାଧକଲ କଳା ସେବାଠାରୁ ଦୂରେଇ ରହିବାକୁ । କେବଳ ମୁଣ୍ଡ-ମେଣ୍ଡୁ ରାଜା ମହାରାଜା ବା ଜମିଦାରମାନଙ୍କ ଆଗ୍ରହ ଅନୁଗ୍ରହ ପ୍ରୋତ୍ସାହା ବା ପ୍ରତ୍ୟକ୍ଷା ଉପରେ ‘ତୋକେ ଶିଳ ଦଣ୍ଡେ ଖାଇ’ ଭଳି ମରୁ ମରୁ ବଞ୍ଚିରହିଲ କଳା । ସତ୍ତ୍ୱ ବା ତୋଷାମନ୍ଦର ଓରମାନ ମେଣ୍ଡାଇବା ପାଇଁ ରହିଲ ସଙ୍ଗୀତ । ରାଜ ନବରର ସିଂହଦ୍ୱାର ଏରୁଣ୍ଡିବର ଡେଇଁ ସଙ୍ଗୀତ ଆଉ ସାଧାରଣର ପାଖକୁଆଁ ହୋଇପାରିଲ ନାହିଁ । ଅଗ୍ରବ, ଅନାଟନ, ଅଗ୍ରଜକତା ଓ ନାନା ଅତ୍ୟାଚାର, ଅନାଚାର ଭିତରେ ଲୋକେ ସାଧନାର ସୁଯୋଗ ହରାଇ ବସିଲେ । ସେତେବେଳେ ସଙ୍ଗୀତ ରହିଲ ପୁରାପୁର :-

“ନିଲଜ ବାଏ’ । ସଲଜ ଗାଏ; ଅତି ଅଲଜୁକ ନାଚନାଚି ଯାଏ ।”

— ଏହିପର୍ଯ୍ୟନ୍ତ ଭିତରେ ଅଳ୍ପ ଯେଉଁ ଖଣ୍ଡି କେତେ ସଙ୍ଗୀତ ଗ୍ରନ୍ଥ ଏହି କେତେକ ଶତାବ୍ଦୀ ମଧ୍ୟରେ ଲିଖିତ ହୋଇପାରିଛି ତାହା ଅଧିକରେ ରାଜ ଅନୁଗ୍ରହରୁ । ଏ ଗୁଡ଼ିକର ବହୁପରେ, ଆମ ରାଜ୍ୟର ଏକ ‘ଗୋଳିଆ’ ପରିସ୍ଥିତି ବେଳେ, କବିସୂର୍ଯ୍ୟଙ୍କ ଜନ୍ମ ଉତ୍ତର-ଦକ୍ଷିଣ ଓଡ଼ିଶାର ପ୍ରାୟ ମିଳନ କେନ୍ଦ୍ରରେ । ଇଂରେଜ ରାଜନୀତିର *divide and rule policy* ହେତୁରୁ ପ୍ରାକୃତିକ ଓଡ଼ିଶା ବିକଳାଙ୍ଗ ହୋଇ ପଡ଼ିଲା । ଗଞ୍ଜାମ ଜିଲ୍ଲା ରହିଲା ମହାଜ ପ୍ରେସି-ଡେନ୍ସିର ଓଲଟଲିଆ ହୋଇ । ଗଞ୍ଜାମ ଥିଲା ଆମ କବିସମ୍ରାଟକର ଜନ୍ମଭୂମି ।

କବିସୂର୍ଯ୍ୟଙ୍କ କାଳକୁ ଓଡ଼ିଶୀ ସଙ୍ଗୀତର ପ୍ରଚୁର୍ତ୍ତି ଓଡ଼ିଶାରୁ ଏକାଦେବଳେ ଦେହଗ୍ରସ୍ତା ଦେଇ ନ ଥିଲା । ଏହି ଅନୁସାରେ ଗ୍ରନ୍ଥା ବା ଶବ୍ଦ ଯୋଜନା ଉପରେ ସ୍ୱର ସଙ୍ଗୀତର ଅନୁକୂଳତା ବିଚାର ମଧ୍ୟ ନଗଣ୍ୟ ନୁହେଁ । ବନମାଳୀ, ପଦ୍ମନାଭ, ମାନଗୋବିନ୍ଦ,

ରାମକୃଷ୍ଣ, ରଘୁନାଥ, ଶ୍ୟାମସୁନ୍ଦର, ଭାଗିରଥୀ, ରାମଚନ୍ଦ୍ର ପ୍ରଭୃତି ଗୀତକବିଙ୍କ ଭାଷା ସହିତ ପରବର୍ତ୍ତୀ ଆରୁ ଶୁଦ୍ଧ ସମ୍ପର୍କରେ ଆସିଥିବା ଗଞ୍ଜାମ ଅଞ୍ଚଳର କବିମାନଙ୍କ ଗୀତର ଭାଷା ଭୁଲନା କଲେ ଏ କଥା ସହଜେ ଅଟକଳ କରିହେବ; କିନ୍ତୁ ଏହିସମୟର ଅଳ୍ପ କାଳପରେ ଅବସ୍ଥା ହମେ ବଦଳିଗଲା ।

ଆରୁ ବା ମାନ୍ଦ୍ରାଜର ସୀମାଞ୍ଚଳ ପାରଳା, — ଯେଉଁ ରାଜ୍ୟର ଗଜପତି ବଂଶର ଅଷ୍ଟାଦଶ ଶତାବ୍ଦୀର ମଧ୍ୟ ଭାଗରେ ରଚିତ ଏବଂ ବହୁ ପ୍ରଚଳିତ ଓ ବହୁଜନ ସମାଦୃତ ‘ସଙ୍ଗୀତ ନାରାୟଣ’ ଗ୍ରନ୍ଥରେ ଓଡ଼ିଶୀ ସଙ୍ଗୀତଶାସ୍ତ୍ରର ଗଗତାଳ ଗୀତର ସ୍ୱରାନ୍ତରା ବର୍ଣ୍ଣିତ ହୋଇଛି, ସେହି ବଂଶଜ (ପ୍ରାୟ ଶତାବ୍ଦୀଅନ୍ତରରେ) ପଦ୍ମନାଭ ନାରାୟଣ ଦେବଙ୍କ ଲିଖିତ “ତାଳ ସଂସାର ସଂଗ୍ରହ” ନାମକ ପୁସ୍ତକ (ଗଜପତି ପ୍ରେସ୍‌ରେ ୧୮୯୮ରେ ମୁଦ୍ରିତ)ର ଭୂମିକାରେ ସେ ଦୁଃଖକରି ଲେଖି-ଅଛନ୍ତି କି; — “ଯଦି କେହି ଜଣେ ଓଡ଼ିଆ ଦାକ୍ଷିଣାତ୍ୟ ସଙ୍ଗୀତଧାରା ଗୁଡ଼ିକ ଓଡ଼ିଆ ଭାଷାରେ ପ୍ରଚାର କରି ଉତ୍କଳର ଅଭାବ ଦୂର କରିବ ତେବେ ଜାତୀୟ ସଙ୍ଗୀତ ସଫୁଟ ଓ ଉନ୍ନତ ହେବ” । ଏ ଲେଖାରୁ ମୋ ମନକୁ ଆସୁଛି ଯେ :—ଲେଖକଙ୍କୁ ତାଙ୍କର ବିଦେଶାଗତ (ଉତ୍କଳୀୟ ନୁହନ୍ତି) ବନ୍ଧୁମାନେ ଅନୁରୋଧ କରିଥିଲେ ଯେ ଯଦି କେହି ଓଡ଼ିଆ ଦାକ୍ଷିଣାତ୍ୟ ସଙ୍ଗୀତଧାରା (ଓଡ଼ିଶୀ ନୁହେଁ) ଗୁଡ଼ିକ ଓଡ଼ିଆ ଭାଷାରେ ପ୍ରଚାର କରି ଉତ୍କଳର ଅଭାବ (ଓଡ଼ିଶାରେ ଦାକ୍ଷିଣାତ୍ୟ ସଙ୍ଗୀତଧାରା ପ୍ରଚାରର ଅଭାବ ନୁହେଁ ତ ?) ଦୂର କରିବ ତେବେ ଜାତୀୟ ସଙ୍ଗୀତ (ଲେଖକ ଜଣେ ଓଡ଼ିଶାବାସୀ, ତେଣୁ ତାଙ୍କର ଜାତୀୟ ସଙ୍ଗୀତ ଓଡ଼ିଶୀ ଛଡ଼ା ଆଉ କଣ ହୋଇ ପାରେ କି ?) ସଫୁଟ ଓ ଉନ୍ନତ ହେବ (ଅର୍ଥାତ୍ ଜାତୀୟ ସଙ୍ଗୀତ ବୋଲନ୍ତେ ଓଡ଼ିଶୀ ସଙ୍ଗୀତ ତାହା ଅସଫୁଟ ଓ ଅନୁନ୍ନତ

ଅବସ୍ଥାରେ ଥିବା ହେତୁ ଦାକ୍ଷିଣାତ୍ୟ ସଙ୍ଗୀତର ସଙ୍ଗତ ଦ୍ଵାରା ତାହା ସଂସ୍କୃତ (?) ଓ ଉତ୍କଳ (?) ହେବ) ।

ପୁଣି ସେ ଲେଖିଛନ୍ତି :—X X X X . X
 “ଯେପରି ସମଗ୍ର ଉତ୍କଳର ସଙ୍ଗୀତର ଗୌରବ ବୃଦ୍ଧି ହେବ ଓ ନିଖିଳ ଜନମନ ବିମୋହିନୀ ଦାକ୍ଷିଣାତ୍ୟ ସଙ୍ଗୀତ ଉତ୍କଳରେ କ୍ଷମେ କ୍ଷମେ ଆଧିପତ୍ୟ ସଂସ୍ଥାପନ କରି, ନିଜ ଶିଶୁ ପଶୁ ଫଣୀମୋଡ଼ା ଗୁଣର ପରିଚୟ ଉତ୍କଳ ସନ୍ତାନମାନଙ୍କ ଠାରେ ଅତିରେ ପ୍ରଦାନ କରିବ”ଇତ୍ୟାଦି ।

ଏ ଲେଖାରୁ ପ୍ରକାଶ ଯେ ପ୍ରୋକ୍ତକାଳ ପର୍ଯ୍ୟନ୍ତ ମଧ୍ୟ ଦାକ୍ଷିଣାତ୍ୟ ସଙ୍ଗୀତଧାରାର କୌଣସି ପୁସ୍ତକ ଓଡ଼ିଆ ଭାଷାରେ ରଚିତହୋଇ ନ ଥିଲା ଏବଂ ସେହି ସଙ୍ଗୀତ ଧାରା ଲେଖକଙ୍କ ବାସାଞ୍ଚଳରେ ଆଶାନ୍ତରୂପ ଆସ୍ଥାନ ଜମାଇ ପାରି ନଥିଲା । “ଯେପରି ସମଗ୍ର ଉତ୍କଳ ସଙ୍ଗୀତର (ତେବେ ଉତ୍କଳରେ ତାହାର ନିଜସ୍ଵ ସଙ୍ଗୀତ ଧାରା ଥିଲା ।) ଗୌରବ ବୃଦ୍ଧି ହେବ ଓ ନିଖିଳ ଜନମନ ବିମୋହିନୀ ଦାକ୍ଷିଣାତ୍ୟ ସଙ୍ଗୀତ (ପ୍ରତିଷ୍ଠିତ, ପ୍ରତିପତ୍ତିଶାଳୀ ସଙ୍ଗୀତ ସ୍ଵେଚ୍ଛା ଲେଖକଙ୍କ ପ୍ରିୟ ସଙ୍ଗୀତ) ଉତ୍କଳରେ କ୍ଷମେ କ୍ଷମେ ଆଧିପତ୍ୟ ସଂସ୍ଥାପନ କରିବ (ଏଥିରୁ ମଧ୍ୟ ପ୍ରମାଣ ମିଳୁଛି ଯେ ଉତ୍କଳ ସଙ୍ଗୀତ ସ୍ଥାନରେ ଦାକ୍ଷିଣାତ୍ୟ ସଙ୍ଗୀତ ଆଧିପତ୍ୟ ବିସ୍ତାର କରିବା ଅଭିପ୍ରାୟରେ ଏହି ପୁସ୍ତକଟି ଲିଖିତ ଓ ପ୍ରକାଶିତ ।)

ଏଥିରୁ ପ୍ରମାଣିତ ହୁଏ ଯେ ଓଡ଼ିଶାରେ ତାର ନିଜସ୍ଵ ଧାରାର ସଙ୍ଗୀତ ଅବଶ୍ୟ ପ୍ରଚଳିତ ଥିଲା ଏବଂ ନାନା କାରଣରୁ ତାହା ଦୁର୍ଦ୍ଦଶାଗ୍ରସ୍ତ ହୋଇଥିବାବେଳେ ସଙ୍ଗୀତ ସେବକ ଗଜପତି ପଦ୍ମନାଭ ମର୍ମାହତା ‘କାକତାଳୀୟନ୍ୟାୟେନ’ ଆଉ ପ୍ରଭାବ ପ୍ରଭାବିତ

ଏବଂ ଗୁରୁଦନ୍ତ ଚେଳମୟା ଶାସ୍ତ୍ରୀଙ୍କଠାରୁ ଶିକ୍ଷା ପ୍ରାପ୍ତ (ଚେଳଗୁ
 ସଙ୍ଗୀତଜ୍ଞ ପଦ୍ମନାଭଦେବଙ୍କ ଗୁରୁରୂପେ ଉକ୍ତ ପୁସ୍ତକରେ ସ୍ୱୀକୃତ)
 ଗ୍ରନ୍ଥକର୍ତ୍ତା ଦାକ୍ଷିଣାତ୍ୟ ସଙ୍ଗୀତ ପ୍ରସାର, ପ୍ରସାର କଲେ ସମ୍ଭବନ୍
 ହେଲେ । ଏଣୁ କ୍ରମେ ମାନ୍ଦ୍ରାଜର ନିକଟତମ ପଡ଼ୋଶୀ ସ୍ଥଳରେ
 ଓଡ଼ିଆ ଗୀତମାନ ମଧ୍ୟ ଓଡ଼ିଶୀ ତଙ୍ଗ ପରିବର୍ତ୍ତେ ଦାକ୍ଷିଣାତ୍ୟ
 ଶାକ୍ତରେ ପରିବେଶିତ ହେବାର ବ୍ୟବସ୍ଥା ପ୍ରସରଲ । ସେଥିଲଗି
 କବିସୂର୍ଯ୍ୟଙ୍କ ଗୀତମାନ ଏବେ ଗଞ୍ଜାମ ଅଞ୍ଚଳରେ କେତେକଙ୍କଠାରୁ
 ଦାକ୍ଷିଣାତ୍ୟ ଶାକ୍ତରେ ଗୀତ ହେବାର ଶୁଣାଯାଏ । ପଦ୍ମନାଭ-
 ଦେବଙ୍କ କାଳକୁ ସେ ଅଞ୍ଚଳରେ ଦାକ୍ଷିଣାତ୍ୟ ସଙ୍ଗୀତଧାରା ସ୍ୱଳ୍ପ
 ମାତ୍ରାରେ ପ୍ରସରିତ ଥିବାର ପ୍ରମାଣ ମିଳୁଛି, କବିସୂର୍ଯ୍ୟଙ୍କ କାଳ
 ତହିଁକୁ ନାଗପାଟ ଶହେବର୍ଷ ଗୁଡ଼ୁଛି । କାଳର ବ୍ୟବଧାନ
 କଳନାରେ, ପୁଣି ଆନ୍ଧ୍ର ସୀମାର ଦୂରପଥ ନିବାସୀ କବିସୂର୍ଯ୍ୟଙ୍କ
 ରଚିତ ସଙ୍ଗୀତଗୁଡ଼ିକର ରାଗତାଳ ଓ ତାହାର ପରିବେଷଣ ଶାକ୍ତରେ
 ଦାକ୍ଷିଣାତ୍ୟର ସ୍ୱରକମ୍ପନ ବହୁଳତାର ପ୍ରଭାବପାତ ସମ୍ଭବ ନୁହେଁ ।
 ୧୮୯୮ ବେଳକୁ ଓଡ଼ିଶୀ ସଙ୍ଗୀତର ଜ୍ୟୋତି ମଉଳି ଆସୁଥିବାର
 ଦେଖି ଦାକ୍ଷିଣାତ୍ୟ ସଙ୍ଗୀତ-ପ୍ରୀତି ସମ୍ବନ୍ଧିତ ପଦ୍ମନାଭଦେବ ଦୁଃଖ
 କରିଛନ୍ତି ସିନା ! ହେଲେ ଓଡ଼ିଶୀ ସଙ୍ଗୀତର ନିଜର ଶାକ୍ତି ନଥିଲ
 ବୋଲି ସେ କହିପାରି ନାହାନ୍ତି ତ !

ତେଣୁ କବିସୂର୍ଯ୍ୟଙ୍କ ଚମ୍ପୂର ଗୀତ ଗୁଡ଼ିକ ଓଡ଼ିଶୀ ସଙ୍ଗୀତ ଓ
 ଓଡ଼ିଶୀ ଶାକ୍ତିରେ ଯେ ଲୋକେ ତାହା ଗାଉଥିଲେ, ଏହା ସ୍ୱୀକାର୍ଯ୍ୟ ।
 କିନ୍ତୁ ସେ ଶାକ୍ତି ପୁଣି ସୂଚିତ ପ୍ରକାରେ ବିବିଧ ବାଧା ବିପ୍ଳବ
 ସମ୍ମୁଖୀନ ହେବାରେ ଜନସାଧାରଣଙ୍କ ବିହିତ ଚର୍ଚ୍ଚା ଓ ସାଧନା
 ଅଭାବରୁ ପଦ୍ମନାଭ ଦେବଙ୍କ କାଳକୁ କ୍ରମଶଃ ଦୂରବସ୍ଥା ପ୍ରାପ୍ତହୋଇ
 ଆସିଥିଲା ।

ଏବେ ଗଞ୍ଜାମ ଅଞ୍ଚଳର କେହି କେହି ଗାୟକ ଓଡ଼ିଆଗୀତକୁ ଓଡ଼ିଶୀସ୍ୱର ପରିବର୍ତ୍ତେ ଦାକ୍ଷିଣାତ୍ୟ ଧାରରେ ଗାଉଥିଲେ ମଧ୍ୟ କେବଳ ଉକ୍ତ ସୀମାନ୍ତବର୍ତ୍ତୀ ଅଞ୍ଚଳର ଉପଯୁକ୍ତ କାରଣମାନଙ୍କରୁ ଅନୁସୂଚିତ ଶ୍ରୀମତୀଙ୍କୁ ସମଗ୍ର ଓଡ଼ିଶାର ଧାର (ଓଡ଼ିଶୀ) ବୋଲି ଧରିନେବା ଅସମ୍ଭବ । ଓଲପାଣିରେ ନଈବଢ଼ିର ସମ୍ଭାବନା କାହିଁ ?

ଆଉ ଗୋଟିଏ ପ୍ରଶ୍ନ ମନରେ ଉଠେ ଯେ ଓଡ଼ିଆଘରର ଶ୍ରୀମତୀ, ପୂଜା ପାବଣ, ବିବାହକ୍ରମ, ଶିଆପିଆ ଇତ୍ୟାଦି ଇତ୍ୟାଦି କିଛିହେଲେ ପୂର୍ଣ୍ଣ ଦାକ୍ଷିଣାତ୍ୟ ଶ୍ରୀମତୀରେ ପରିଚ୍ଛଳିତ ହେଉ ନ ଥିବା ପ୍ରତ୍ୟକ୍ଷ କେବଳ ‘ସଙ୍ଗୀତ’ କଳାହିଁ ସେହି ଶ୍ରୀମତୀରେ ଚଳିଲା (ନୃତ୍ୟ ନୁହେଁ-ସାଦା ଗୀତ ତାଳ ବା ବାଦ୍ୟର ପରିଣତ) କିପରି ? ଏଥିରୁ ଏପରି କି ବିଶେଷ କାରଣ ଲାଗୁହେବାର ସମ୍ଭାବନା ଥାଇପାରେ ? ଏଥିକୁ ମନମାନିଆ ଶାସ୍ତ୍ର ପ୍ରମାଣ କିଛି ଅଛି କି ?

ଦକ୍ଷିଣ ଓଡ଼ିଶାର ସୀମା ଅଞ୍ଚଳରେ ଏହା ‘ଠାଇଁ’ ମାଡ଼ିବସି ଓଡ଼ିଶୀ ତଙ୍ଗର ରଙ୍ଗ ବଦଳାଇ ପାରିଲା ସତ କିନ୍ତୁ ସୀମାଠାରୁ ଯେତେକ ଯେତେକ ଦୂର-ଦୁଆରେ ଦେଶଖଣ୍ଡମାନ ରହିଲା, ତେତିକି ତେତିକି ଏ ଝଞ୍ଜାମାଳର ପରାମ୍ପରା ଉଣା ହୋଇଆସିଛି । ଏହାର ପ୍ରମାଣ ଆଲୋଚନା କରିବସିଲେ କବିସୂର୍ଯ୍ୟ ଓ ଗୋପାଳକୃଷ୍ଣ ଦୁହିଁଙ୍କୁ ଗ୍ରହଣ କରାଯାଇପାରେ । ଉଭୟେ ପ୍ରାୟ ସମସାମୟିକ । ଉଭୟେ ଗଞ୍ଜାମର, କିନ୍ତୁ ସ୍ଥାନର ଦୂରତା ଦେଖି ସଙ୍ଗୀତର ଧାର-ମାତ୍ର ଉଭୟ ବିଚାରରେ ଦୁହିଁଙ୍କ ରଚନା ମଧ୍ୟରେ ଏକ ଉଜ୍ଜ୍ୱଳ ସୀମାରେଖା ଟଣାଯାଇ ପାରିବ । ଗଞ୍ଜାମର ମଧ୍ୟସ୍ତ୍ରୀ ବ୍ରାହ୍ମଣଗଣଙ୍କ ନିବାସୀ ପ୍ରସିଦ୍ଧ କବିଦ୍ରବ୍ୟ ହନୁ ରାୟଗୁରୁ ଓ ଗୋବିନ୍ଦ ରାୟଗୁରୁଙ୍କ ଗୀତରଚନା ଓ ରାଗତାଳ ନିର୍ଦ୍ଦେଶରେ ଓଡ଼ିଶୀ ସ୍ୱର ମଧ୍ୟ ପ୍ରଣିଧାନ ଯୋଗ୍ୟ । (ରାୟଗୁରୁ ଗ୍ରନ୍ଥାବଳୀ ଦ୍ରଷ୍ଟବ୍ୟ)

ଓଡ଼ିଶୀ ସଙ୍ଗୀତ ଭାଷାବହୁଳ ବୋଲି କହିଲେ ଅତ୍ୟୁକ୍ତି ହେବ-
ନାହିଁ । ଏହା ପ୍ରାୟ ପ୍ରାଚୀନ “ପ୍ରବନ୍ଧ” ଗାନସ୍ୱରର ପରମାଧିକାରୀ
ଏବଂ ‘ଶୁଭା’ ଗୀତପଦ୍ଧତି ପର୍ଯ୍ୟାୟଭୁକ୍ତ । ଭାଷା ଓ ଭାବ ଓଡ଼ିଶୀ
ସଙ୍ଗୀତର ଅନ୍ୟତମ ସ୍ୱତନ୍ତ୍ରତା । ତେଣୁ ଭାବ ପ୍ରକାଶର ଆବଶ୍ୟକତା
ଦୃଷ୍ଟିରୁ ଗୀତ ଗୁଡ଼ିକ ପ୍ରାୟ ଚତୁଷ୍ପଦ୍ୟ ଏବଂ ସ୍ତୁଳ ବିଶେଷରେ ତହିଁରୁ
ଉତ୍ପାଦିତ । କବିସୂର୍ଯ୍ୟ ଗୋପାଳ କୃଷ୍ଣଙ୍କ ରଚିତ ଗୀତ
ଗୁଡ଼ିକ ମଧ୍ୟ ଏହିପରି ବହୁଚରଣ ବିଶିଷ୍ଟ । ଉଭୟେ ଜନକଣ୍ଠରେ
ଅମର ।

କବିସୂର୍ଯ୍ୟଙ୍କ ରଚନା ମଧ୍ୟରେ କେତେକ ସାବନିକ ଶବ୍ଦର
ପ୍ରୟୋଗ ଦୃଷ୍ଟି ହୁଏ । ଏହା ତଦାନ୍ତନ ମର୍ଦ୍ଦିତା ଓ ମୁସଲମାନ
ଶାସନର ପ୍ରଭାବପାତର ଫଳ । ପାଣିରେ ଦରବାସୀ ଲେଖା
ପ୍ରଚଳନର ମଧ୍ୟ ପ୍ରମାଣ ରହିଛି । “ରାଜାନୁଗତ ଧର୍ମ” ଦେଖି
ଏହାର ଆଦର ଥିଲା । କବିସୂର୍ଯ୍ୟଙ୍କ ଲେଖାରେ କେତେକ ଶବ୍ଦ
ଯେପରି :—ଦରଦ, ଫଳିତ, ଫଉଜ, ଫରୀଦ, ଫତୁଆ ପ୍ରଭୃତିର
ବ୍ୟବହାର ଅଛି ।

ଆମର ପୁରାତନ ସଙ୍ଗୀତ ଶାସ୍ତ୍ର ରଚୟିତାମାନେ ରାଗ ଓ
ତାଳର ଦୃଷ୍ଟାନ୍ତ ସ୍ତୁଳମାନଙ୍କରେ ଯେଉଁ ଗୀତମାନ ବ୍ୟବହାର
କରିଛନ୍ତି ତହିଁରେ ହିନ୍ଦି ଶବ୍ଦର ପ୍ରଚଳନ ଦୃଷ୍ଟି ହୁଏ । ଏମନ୍ତକ ବହୁ
ପୁରାତନ “ଗୀତ ପ୍ରକାଶ”କାର କୃଷ୍ଣ ଦାସଙ୍କ ଗୀତ ରଚନାରେ ହିନ୍ଦି
ଶବ୍ଦ କିମ୍ବା ବ୍ରଜ ବୋଲିର ପ୍ରୟୋଗ ଅଛି । ଅଷ୍ଟାଦଶ ଶତାବ୍ଦୀର
ପ୍ରାନ୍ତ ଭାଗରେ (୧୭୯୭) ସରୀତଶାସ୍ତ୍ରୀ ରଘୁନାଥ ରଥେ ତାଙ୍କ
ପ୍ରଣୀତ, ‘ନାଟ୍ୟ ମନୋରମା’ ପ୍ରଚ୍ଛଦ ସ୍ତୁଳ ବିଶେଷରେ ଉଦାହରଣ
ରୂପେ ଉଲ୍ଲେଖ କରିଥିବା ଗୀତରେ ହିନ୍ଦି ଶବ୍ଦ ବ୍ୟବହାର
ଦେଖାଯାଏ । ଯଥା :—

“ଶ୍ୟାମଳ ତନୁ ପୀତ ବସନ, ଶୋଭାକୃତ ମଦନ କଦନ,
 ନଖରୁଚି ଜିତ ଇନ୍ଦୁ-ଭାଲେ ଦୁର୍ଘଣ୍ଟା ବିନ୍ଦୁ,
 ମୌଳି ବକୁଳମାଳ, ଉରେ ବନ୍ଦି ବନମାଳ
 ଭଜନ୍ତୁ ରେ ସଖୀ ନନ୍ଦ ଲଳ”

ଏହିପରି ଅନେକ ଉଦାହରଣ ଗୀତରେ ହିନ୍ଦି ଶବ୍ଦମାନଙ୍କ ବ୍ୟବହାର ରହିଅଛି । କବିସୂର୍ଯ୍ୟ ଗୀତର ଯେଉଁ ଯେଉଁ ସ୍ଥାନରେ ଏହିପରି ଶବ୍ଦମାନ ଖଞ୍ଜିଛନ୍ତି, ଆଜି ଶତ ଚେଷ୍ଟାରେ ମଧ୍ୟ ସେହି ସ୍ଥାନରେ ସେହିପରି ଭାବାନୁକୂଳ ଶବ୍ଦର ସରସ-ପ୍ରତିସ୍ଥାପନା ସମ୍ଭବପର୍ଯ୍ୟନ୍ତ ମନେହୁଏ ନାହିଁ ।

କବିତା ଓ ସଂଗୀତ ରଚନାରେ ଭାଷା ଖଞ୍ଜିବାର ଟିକିଏ ପାର୍ଥକ୍ୟ ଅଛି । ସ୍ଵରରେ ଉଚ୍ଚାରଣ ପାଇଁ ଝର ପାଣି ଭଳି ସରସ ଶବ୍ଦ ସମ୍ଭାର ଲୋଡ଼ା । କଟିମଟିଆ ବା କଷ୍ଟରେ ଉଚ୍ଚାରିତ ହେବା ଭଳି ଶବ୍ଦ ସଂଗୀତର ଯେମିତି ଦେହ ସୁନ୍ଦାଯାଏ ନାହିଁ । ସମାସାନ୍ତ ଫର୍ଦ୍ଦ ପଦଯୋଜନା କବିସୂର୍ଯ୍ୟଙ୍କ ଲେଖାରେ ଯେ ନାହିଁ, ଏ କଥା ମୁଁ କହୁନାହିଁ, ହେଲେ ଏଭଳି ଗୁରୁତ୍ଵରେ ସେ ଭଳି ଶବ୍ଦମାନଙ୍କର ବସତି ହେଇ ଯେ ଗଦ୍ୟ ଶୁଦ୍ଧିରେ ପାଠ କଲେ ଟିକିଏ ଅଖଞ୍ଜିଆ ଲାଗିଲେ ମଧ୍ୟ ସ୍ଵର ପକାଇ ଗାଇବା ବେଳକୁ ତାହା କାନ-ମଧୁରୀଆ ହୋଇପଡ଼େ । ଏଇ ବିଶେଷତ୍ଵ ଟିକକ ସଙ୍ଗୀତ-ଜ୍ଞାନ ଥିବା ଗୀତ କବିଙ୍କ ପାଖରୁ ମିଳେ । କେହି ଟିକିଏ ସଂସ୍କୃତ ଦୃଷ୍ଟିରେ ଦେଖିଲେ ଲକ୍ଷ୍ୟକରି ପାରିବେ ଯେ ଗୀତରଚନାରେ ସରସ, ସୁନ୍ଦର, ମଧୁର ଶବ୍ଦ ଗୁମ୍ଫାନ ଅ-ସଂଗୀତଙ୍କ ପକ୍ଷେ ସୁଲଭ ନୁହେଁ । କବିସୂର୍ଯ୍ୟ ଅକ୍ଷର ଗଣି ‘ପଦଯୋଗୀ’ କବି ନୁହନ୍ତି । ସେ ରସିକ, ଚତୁର ପଣ୍ଡିତ ଏବଂ ତାଙ୍କର ସଙ୍ଗୀତ-ଜ୍ଞାନ ଥିବା ସୁନିଶ୍ଚିତ । ଗୋଟିଏ ଗୀତର ଭାଗରେ ସେ ଲେଖିଛନ୍ତି :—

“ଭଣ୍ଡ କବିସୂର୍ଯ୍ୟ ଶୁଣ ପଣ୍ଡିତ ଆର୍ଯ୍ୟ
 ହେଲେ ହୋଇବ ଏକ ଯୁଗ ଲୋପ,
 ଆଉ ପାପ ସଙ୍ଗୀତ ବିଦ୍ୟା ସାଧନେ ଚିତ୍ତ
 ନ ଦେବି ବୋଲି ସଙ୍କଳପ ।”

ଏହା ତାଙ୍କ ରଚିତ ଅତି ପରିଚିତ “କହିବାକୁ ଲଜ ସଖି,
 ଯାହା ହେଲା ‘ଆଜ୍ଞ’ ଗୀତଟିର ଭଣିତା ପଦ । ବର୍ତ୍ତମାନ ଏହାର
 ଅତଳ ବଦଳ — ଶବ୍ଦ ଯୋଜନା ମଧ୍ୟ ଦୃଷ୍ଟ ହୁଏ; କିନ୍ତୁ ଉପରଲିଖିତ
 ମତେ ୫୦ । ୫୫ ବର୍ଷ ହେଲା ମୁଁ ଏହି ଗୀତକୁ ପୁରୁଣା ଲୋକଙ୍କ
 ମୁଖରୁ ଅବଧି ଶୁଣି ଆସୁଛି ଏବଂ ‘ସଙ୍ଗୀତ ସାଗର’ରେ ମଧ୍ୟ ଏହିପରି
 ମୁଦ୍ରିତ ହୋଇଛି ।

ଗୋପାଳ କୃଷ୍ଣଙ୍କ ବ୍ୟବହୃତ ମାୟାମାଳବ ଗୋଡ଼ା, ନାଦନାମ-
 ବିୟା, କାରବାଣୀ, ଯଦୁକୁଳ କାମ୍ବୋଜୀ ଇତ୍ୟାଦି ଦାକ୍ଷିଣାତ୍ୟପଦ୍ଧତି
 ନିର୍ଦ୍ଦିଷ୍ଟ ରାଗନାମ ବା ସି ସ୍ତ ରୂପକ, ମିଶ୍ର ଗୁପ୍ତ ଇତ୍ୟାଦି ତାଳନାମର
 ବ୍ୟବହାର କବିରବିଙ୍କ ଗୀତରେ ପରିଚିତ ହୁଏ ନାହିଁ । ବିଭିନ୍ନପୋଥି
 ଓ ଗୁପ୍ତା ପୁସ୍ତକମାନଙ୍କରେ ସ୍ଥଳ ବିଶେଷରେ ଶବ୍ଦର ଭ୍ରମାତ୍ମକ
 ପରିବର୍ତ୍ତନ ହେବାପରି ରାଗନାମର ଅନୁବହୃତ ପରିବର୍ତ୍ତନ ମଧ୍ୟ
 ଦେଖାଯାଏ । ମାତ୍ର ସେଗୁଡ଼ିକରୁ କେହି ଦାକ୍ଷିଣାତ୍ୟ ରାଗତାଳନାମ
 ଗ୍ରହଣ କରନାହିଁ । ‘କାମୋଦୀ’ କୌଣସି ସ୍ଥଳରେ ‘କାମ୍ବୋଜୀ’ ବା
 ‘ଶଙ୍କରଭରଣୀ’ କାହିଁ ‘ଧୀର ଶଙ୍କରଭରଣୀ’ ନାମରେ ନାମିତ ହୋଇ
 ଥିବାର ଦେଖାଯାଏ ନାହିଁ । ଝୁଲ, ଆଡ଼ତାଳ ପ୍ରଭୃତି ଓଡ଼ିଶା
 ପ୍ରଚଳିତ ସ୍ୱତନ୍ତ୍ର ତାଳନାମମାନଙ୍କ ବ୍ୟତୀତ ଦାକ୍ଷିଣାତ୍ୟ ପ୍ରଚଳିତ
 ମିଶ୍ରଗୁପ୍ତ ବା ଚତୁରସ୍ରରୂପକ ଇତ୍ୟାଦି ତାଳନାମଙ୍କ ନାମ ନାହିଁ ।
 ତେଣୁ କବିସୂର୍ଯ୍ୟଙ୍କ ରଚନା ଉପରେ ଦାକ୍ଷିଣାତ୍ୟ ପ୍ରଭାବ ଆଧିପତ୍ୟ

ବିସ୍ତାର କରିପାରିନାହିଁ ଓ ରାଗ ତାଳ ବା ଭାଷା ଘେନି ଏଗୁଡ଼ିକ ନିଶ୍ଚଳ ଓଡ଼ିଶୀର ବଜାୟ ରଖିଛି ବୋଲି କୁହାଯିବ ।

ଭାଷାର ଲଳିତ୍ୟ, ଅନୁଭବ ମନକଥାର ସରଳ ତରଳ ଉପ-ସ୍ଥାପନା କୃତ ଓ ସ୍ଵର ସଂଯୋଜନାର ମାଧୁର୍ଯ୍ୟ ଘେନି ସୂର୍ଯ୍ୟତେଜ ଅମ୍ଳାନ ଥିଲା, ଅଛି ଓ ଥିବ ବୋଲି ମୋର ଦୃଢ଼ ବିଶ୍ଵାସ ।

ଏଇ ବିଶ୍ଵର ଭିତରେ ଆଉ ପଦେ କେତେ କହିବାର ଅଛି ମୋର । ମୂଳରୁ ତ କହିଛି କବି ଜୀବନୀ ଲେଖିନାହିଁ ମୁଁ । ତମ୍ଭ ସାହିତ୍ୟର କେବଳ ଭାବ ଘେନି ମୋତେ ଯାହା ଲଗୁଛି ସେଇଥିରୁ ଟିକିଏ କହିବି ।

କବିସୂର୍ଯ୍ୟଙ୍କ କାଳକୁ ଓଡ଼ିଶାର ବୈଷ୍ଣବ ଧର୍ମ ଟିକିଏ ଭିନ୍ନ ରୂପ ନେଇ ଥିବାର ମନେହୁଏ । ତମ୍ଭ ଭିତରେ ‘ଗୀତ ଗୋବିନ୍ଦ’ ଯେ ବରାବରି ଲୁଚିକାଳି ଖେଳିଛି, ଏକଥା ସତ୍ୟରେ କହିଦେବ । ଜୟଦେବଙ୍କ ଅନୁସରଣ ବା ଅନୁକରଣରେ ‘ମଧୁର-କୋମଳ-କାନ୍ତ-ପଦାବଳୀ’ ତମ୍ଭରେ ଅଛି, ହେଲେ ବୈଷ୍ଣବତ୍ଵ କେତେ ପରିମାଣରେ ପୁଟିଛି କହି ପାରୁନାହିଁ । ଅବଶ୍ୟ ‘ମ’ ଗୀତରେ କବିସୂର୍ଯ୍ୟ ‘ଶ୍ୟାମ-ଗଉର’ ଦୁଇ ମନ୍ଦର ମିଳନ ଟାଣୁଆଁ କଥାରେ କହିଛନ୍ତି । ପୁଣି ଠାଏ ଠାଏ ଏଇ ମିଳନ ଭିତରେ କେମିତି ବାସ୍ତବ ଦୁନିଆ ଜୀବନର ଛଇ ପୁଟିବାପରି ଲାଗେ ।

ଓଡ଼ିଶାର ଯେ ଭଲ ଜାକରେ ତମ୍ଭ ରଚିତ, ସେତେବେଳକୁ ଅନେକ ଗୀତ-କବି ଓ ଗ୍ରନ୍ଥକାର ବୈଷ୍ଣବତ୍ଵ ପାଖରୁ ଟିକିଏ ଦୂର-ଛଡ଼ା ହୋଇ ରହିଯାଇଥିଲେ । କିନ୍ତୁ ଛନ୍ଦ, ସ୍ଵର ଓ ସାହିତ୍ୟ ଏସବୁ ଦୃଷ୍ଟିରୁ ତମ୍ଭ କାବ୍ୟ କୋଣାର୍କ ବୋଲି ମୁଣ୍ଡ ଆପେ ଆପେ ନଇଁଯାଏ ।

ଅନୁଚିନ୍ତା ସମ୍ବନ୍ଧେ —

ଅନୁଚିନ୍ତା ନିଜର । ୧୯୩୨ରେ ଯେତେବେଳେ ପ୍ରଥମେ କଟକରେ ମୁଁ କିଶୋରୀଚମ୍ପୂକୁ ନାଟକରୂପ ଦେଇ ମଞ୍ଚସ୍ଥ କରାଏ, ଏ ଅନୁଚିନ୍ତାର କଳ୍ପନାକଳ୍ପନା ସେତକ ବେଳର । ଚମ୍ପୂ ବିଷୟ-ବସ୍ତୁକୁ ନାଟ୍ୟରୂପ ଦେବାକୁ ଗଲବେଳେ ତାର ସମ୍ୟକ୍ ଅଗ୍ରପଶ୍ଚାତ୍ ସ୍ତବ ବିଚାରର ଅବକାଶ ଓ ଆବଶ୍ୟକତା ଅନୁଭୂତ ହେଲା । ସମଗ୍ର ଚମ୍ପୂ ଗୀତର ସ୍ୱର—ପରମ୍ପରା ବା ‘ଗାଇବା ଧୂସା’ ଜାଣିବା ଦରକାର ପଡ଼ିଲା । ଭିକ୍ଷାରପୁର ଦିନେ ଓଡ଼ିଶୀ ନୃତ୍ୟ ଗୀତର ସୁପରିଚିତ ପୀଠ ଥିଲା । କର୍ପୂର ନାହିଁ ସିନା, କନା ତ ଅଛି ; ସେଇ ଉରସାରେ ଶ୍ରୀ ମାଳକଣ୍ଠ ରୈଧୁରୀ ଓ ମୋର ବରୁ ଶ୍ରୀ କୃଷ୍ଣ ରୈଧୁରୀଙ୍କ ସହିତ ଏ ସମ୍ବନ୍ଧେ ଆଲୋଚନା କଲି । ତଦାନନ୍ତର ସ୍ୱର୍ଗୀୟ ଯଶୀଚରୁ କାର୍ତ୍ତିକ ସାହୁ (ଭିକ୍ଷାରପୁର), ଗୁରୁ ସୋମନାଥ ମହାପାତ୍ର (ଆରଡ଼ିଆପଦା) ଓ କବି-ଗାୟକ ଗୌରକୃଷ୍ଣ ପଟ୍ଟନାୟକ (ଜାଆଁଳା) ପ୍ରଭୃତିଙ୍କ ସହ ବହୁଦିନ ଧରି ଆଲୋଚନା ପରେ ପୁରୁଣା ଗାୟକ ଭଙ୍ଗ ଅନୁସରଣରେ ଗୀତଗୁଡ଼ିକ ଶିଖି, ମୋର ନାଟ୍ୟସଂସ୍କାର ବାଳକ ଅଭିନେତାମାନଙ୍କୁ ଶିଖାଇ, ଚମ୍ପୂନାଟକ ମଞ୍ଚସ୍ଥ କରାଗଲା । ସାରା ଓଡ଼ିଶାରେ ଚମ୍ପୂନାଟକ ଅଳ୍ପକାଳ ମଧ୍ୟରେ ଚଢ଼ିଲ ପକାଇ ଦେଇଥିଲା । ସେତକିବେଳର ଗବେଷଣା କାମ ଦେଲା ଏତେବେଳକୁ ।

ଅନୁଚିନ୍ତା—ପରବର୍ତ୍ତୀ କଳ୍ପନା । କବିସୂର୍ଯ୍ୟେୟ ଆଜି ନାହାନ୍ତି । ତାଙ୍କ ରଚନାର ଯୋଗାଯୋଗ ଅନୁଧ୍ୟାନ କରିବାକୁ ଯାଇ, ଯାହା ଏମନ କହେ ତାହାହିଁ ରୂପ ପାଇଛି ଅନୁଚିନ୍ତାରେ । ଏହା ଚମ୍ପୂଗୀତ-

ଭାବର ବିକାଶ ବା ବିରୁଦ୍ଧ ପକ୍ଷେ କଥାକୁ ସହାୟକ ହେବ ବୋଲି ମୋର ଧାରଣା । ଏଣୁ ବର୍ଣ୍ଣାକ୍ରମ ନିୟମ ରଚାକର ରଚିତ ପ୍ରତି ଗୀତର ପ୍ରାରମ୍ଭରୁ ଗୋଟିଏ ଗୋଟିଏ ଅନୁଚିନ୍ତା ମୁଁ ଯୋଡ଼ି ଦେଇଛି ଏବଂ ଯଥାସମ୍ଭବ ବର୍ଣ୍ଣାଦ୍ୟକ୍ରମ ଜଗିବାର ଚେଷ୍ଟା କରିଛି । ଚନ୍ଦ୍ର-କରଣର ବିମଳପ୍ରସ୍ଥ ଚଳେ ଜୁଜୁକିଆର ‘ଦପଦପି’ ଆଲୋକ ପ୍ରକାଶ ଚେଷ୍ଟା ନିରାଟ ଅବିବେକତା — ଅବିମୁଖ୍ୟକାଶ୍ଵତା — ମହା ମୁଖତା । ଏତେ ସବୁ ଜାଣି ସୁଦ୍ଧା: “ଏଥୁଁ ଅଧିକ ଫଳ, ଲୋକହସା ବେଦଳ” — ଏକଥା ମଧ୍ୟ ବାରବାର ବିବେକ ମୋର ଚେତାଇ ଦେଉଥିଲେହେଁ, ଶ୍ରୀବଣ ଦନର କାଳିଦଶାକ୍ଳନ୍ଦ ଜୀବନରେ — ବାଦଲ ଉଡ଼ାଉଛନ୍ତୁ ହେଉପରେ, ସଖିକ ଲିଭାଉଛନ୍ତୁ ସୂର୍ଯ୍ୟ କରଣ-ଛୁଟାର ଆଶାରେ ମାତ୍ର ମୁଁ ଏହା କରିଛି । ଦୁର୍ବାର ଲଳିତା ତ ! ରୋଧ ପାରିଲି ନାହିଁ । ଏ ଧୂସ୍ରତା ମାର୍ଜନା ନିମିତ୍ତ ସହୃଦୟ ପାଠକପାଠିକାଙ୍କୁ ଏକାନ୍ତ ବିମତ ଅନୁରୋଧ ।

ଅନୁଚିନ୍ତାରେ (କ ବର୍ଣ୍ଣାଦ୍ୟ ଗୀତ ପୂର୍ବରୁ) ମୁଁ ଚମ୍ପୂକାବ୍ୟର ପ୍ରାରମ୍ଭ ପ୍ରତ୍ୟୁଷକାଳୀନ ଦଟଣା ବୋଲି ସୂଚାଇଅଛି । କୁଳବଧୁ ଶ୍ରୀମତୀ । ଶାଶୁ କୁଟିଳା ଓ ନଗନ୍ଦ କୁଟିଳାଙ୍କ ସତର୍କ ଦୃଷ୍ଟି ଏଡ଼ାଇ କୁଳକୁଟୁମ୍ବକୁ ପଶର ନ ରଖି ପ୍ରତ୍ୟୁଷରୁ ଜମ୍ବୁନାତକକୁ ଯିବାର କଳ୍ପନାରେ କାହାର କାହାର ‘ନାକଟେଜା’ ଦେଖି, ଶୁଣି, ପଢ଼ି ତହିଁକି ବିପଦ କହୁଛି :—

ଏହା ନାୟିକା (ଶ୍ରୀମତୀ) କ ପୂର୍ବରୁ ବର୍ଣ୍ଣନା । ‘ଶ୍ରବଣ ଓ ଦର୍ଶନ’ ଦୁଇକଥାଯାକ ଏ ଗୀତରେ ପୁଢ଼ିଛି । ‘ଶ୍ରବଣ’ଟା ଆହୁରି ଦୋରସ୍ତ ହୋଇଛି ‘ଶ’ ଗୀତ ପ୍ରଭୃତି ପରବର୍ତ୍ତୀ କେତେ ଗୀତରେ । ନାୟିକ (ଶ୍ରୀକୃଷ୍ଣ) କ ପକ୍ଷେ “ଜ” ଗୀତରୁ ଚମ୍ପୂର ବିଷୟ ବସ୍ତୁର ଉଦ୍ଦେଶ୍ୟ ବା ପୂର୍ବରୁ ପ୍ରକଟିତ ହେଉଥିଲେହେଁ ଚତୁର ପଣ୍ଡିତ କବି ‘କ’

ଏଇତକ ଯଥେଷ୍ଟ ଦୁଃଖ । ମାତ୍ର କୌତୁହଳ ନିବାରଣାର୍ଥେ
ପଦାବଳୀର ବାକୀ ପଦତକ ଉଦ୍ଧାର କରୁଛି । ସେଥିରୁ ସ୍ପଷ୍ଟ ବାରି
ହେବ ଯେ ଶ୍ରୀମତୀ କେବଳ ପ୍ରଭାତ କାହିଁକି, ସାରା ଦିବସ ମଧ୍ୟ
ଶ୍ରୀକୃଷ୍ଣଙ୍କ ସହିତ ମିଳନାନନ୍ଦରେ ଘରର ବାହାରେ ବିତାଇ
ଦେଇଛନ୍ତି ।

ବୈଷ୍ଣବ କବି ଶ୍ରୀମତୀଙ୍କ ମୁଖରେ ତାଙ୍କ ଅଙ୍ଗର ଅଭିପାର
ଲକ୍ଷଣ ଗୋପନର ବ୍ୟାଖ୍ୟାନ କିପରି ଯୋଗାଡ଼ିଛନ୍ତି ଦେଖନ୍ତୁ :—

ଶ୍ରୀମତୀ :—

କମଳ କଣ୍ଠକେ ବିଷମ ସଂକଟେ
କରେଇ କଙ୍କଣ ଗେଲ
କଙ୍କଣ ହେରିତେ ଡୁବ୍ ଦିତେ ଦିତେ
ଦିନ ଅବଶେଷ ଭେଲ ।
ସିଂଧେର ସିନ୍ଦୂର ନୟନେର କାଜଲ୍
ସବ୍ ଭସିଗେଲ ଜଲେ
ଦେଖ ଦେଖ ମୋର୍ ଅଙ୍ଗ ଜରଜର୍
ଦାନ୍ତୁଣି ପଦ୍ମେର ନାଲେ ।”

କବି ଭଣିଲେ :— କୁଲେର କାମିନୀ ପୁଲେର ନିଛନ୍ତି,
କୁଲେ ନାହିଁକ ସୀମା .
ଆରତି ମାଗନେ ଆଲୋପ୍ତାଲ ଭନେ
ଜଗତ ମୋହିନୀ ବାମା ॥

ଦିବା ମିଳନ ପାଇଁ ମଧ୍ୟ ଆହୁରି ସେହି ବୈଷ୍ଣବ କବିମାନଙ୍କ
ଲେଖା ପୁଆଯାଇପାରେ :— କବିରଞ୍ଜନ ଲେଖିଲେ :—

(୧୭ ଶ ଶତାବ୍ଦୀ—ବିଦ୍ୟାପତି କବିରଞ୍ଜନ)

ଦରଶନ ଆସେ ତୁମ୍ଭା ପଛୁ ନେହାରି
 ଯାମୁନ କୁଞ୍ଜେ ରହଲ ବନୋପାଶା ॥
 ସୁନ୍ଦର, ମା କରୁ ମନୋରଥ ଭଙ୍ଗ
 ଅହ ଅଭସାରେ ଦ୍ଵିଗୁଣିତ ରଙ୍ଗ ॥
 ତୁମ୍ଭୁଁ ଧନା ସହଜହ ପଦୁମିନୀ ଜାତି
 ତୋହର ବିଳାସ ଉଚିତ ନହେ ରାତି ॥
 ଭୁଞ୍ଜିଲ ଜନ ଯଦି ନ ପାଶୁବ ଅନ୍ନ
 ବିଫଳ ଭୋଜନ ଦିନ ଅବସନ୍ନ ॥
 ଆରତି ରତି ଦୁହେଁ ନହେ ସମତୁଲ
 ଗ୍ରାହକ ଆଦର ସବହୁଁ ବହୁମୁଲ ॥
 ପଦୁମିନୀ ନାୟର ଯଦୁମଣି ନାହ
 କହ କବିରଞ୍ଜନ ରସ ନିରବାହ ॥

ଆହୁରି ମଧ୍ୟ ସେ ସମ୍ଭରେ :—

“ସୁଷ୍ଟ ଶଯ୍ୟା ସମୁପରି ତନ୍ମଧ୍ୟେ ରତି ନଦିତା
 ଧୀର ସମ୍ଭୋଗ ସନ୍ତୁଷ୍ଟା ପଦୁମ୍ୟା ନିଶିବର୍ଜିତା ॥”

ଏ ଶ୍ଳୋକାଂଶଟି ମୁଁ ରାଧାରମଣ ଚରଣାଶ୍ରିତ ସ୍ଵର୍ଗୀୟ ନନ୍ଦ
 ବାବାଜୀଙ୍କ ଠାରୁ ମୋର ରାସ-ନାଟ୍ୟ ରଚନାକାଳୀନ ଆଲୋଚନା
 ବେଳେ ପୁରୀ ଝାଞ୍ଜି ପିଟା ମଠରେ ଶୁଣିଥିଲି । ଜାଣେନା ଶ୍ଳୋକାଂଶଟି
 କେଉଁଠାରୁ ଉଦ୍ଧୃତ ।

ଶ୍ରୀମତୀଙ୍କ ବିବାହିତାର ବର୍ଷିନୀ ଦେବ ଏହିପରି କେତେ
 ପଦାବଳୀ ରହିଛି । ଆଉ ଗୋଟିଏ ଦେଖନ୍ତୁ :—

ମାଥହି ତପନ ତାପଥ — ପଥ — ବାଲୁକ

ଆତପ ଦହନ — ବିଥାର

ନୋନକ ପୁତଲି ତନୁ ଚରଣ କମଲ ଜନୁ

ଦିନହି କପୁଲ ଅଭିସାର

× × × ×

ଗୋବିନ୍ଦ ଦାସ କହଇ ଅବ ସମୁଦ୍ଭୱ

ହରି ସଙ୍ଗେ ରସମୟ ତନ୍ତ୍ର ॥

ଠିକ୍ ଏହି ମର୍ମର ଗୋଟିଏ ଝୁମୁର୍ ଗୀତ କେହି ଭାବୁକ
କରି ଲେଖିଛନ୍ତି । ମୟୂରଭଞ୍ଜରେ ଏହି ଗୀତଟି ଶୁଣିଥିଲି ଛତ୍ର ଗୁରୁ
ଶ୍ୟାମ ପ୍ରହରାଜଙ୍କଠାରୁ :—

“ଉପରେ ସୁରୁଜ ଆଲୋ ତଲେ ଚାତା ବାଲି ରେ

ତଲତେ ନ ପରେ ଗାଧା ହଇଲ ଆକୁଲ ରେ ॥

ସୂର୍ଯ୍ୟପୂଜା ଦିବାଭିସାରର ଅନ୍ୟତମ ସ୍ୱୀକାର । ଏହିପରି
ରସବର୍ଣ୍ଣନାର ବହୁ ଦୃଷ୍ଟାନ୍ତ ଥିବା ସତ୍ତ୍ୱେ ମୋର ପ୍ରତ୍ୟୁଷ ମିଳନ
ପରିକଳ୍ପନାର ସୁକ୍ତବୋଧ ସୁଧୀଜନବିରୂପ୍ୟ । ଏଇ ଦୃଷ୍ଟିରୁ ମଧ୍ୟ
ଚମ୍ପୂଗୀତ ରଚନାରେ ଭାବକାଳାନୁ କୂଳ ଗଗ ଯୋଜନା କରିସୂର୍ଯ୍ୟଙ୍କ
ସଙ୍ଗୀତ ପାଣ୍ଡିତ୍ୟର ସ୍ୱଚ୍ଛନ୍ଦ ପରିରୂପୁକ ।

ଭକ୍ତ ବୈଷ୍ଣବ ଜ୍ଞାନ ଦାସଙ୍କର :—

“ଶୁନିୟା ଦେଖିଲୁଁ ଦେଖିୟା ଡୁଲିଲୁଁ

ଭୁଲିୟା ପୀରଣ କେଲୁଁ ।”

—ଲେଖାର ମନ୍ତ୍ର ଚମ୍ପୂ ରଚନାର ମୂଳରେ “କୋମତଳର
ମୋହନ ବୁଝିଲୁଷିରୁ ନିଃସ୍ୱନ ଆସି ଚୁମ୍ବିଗଲ ମୋ ଶ୍ରୁତିରେ” ରୂପେ
ପୁଟି ଉଠିଛି ।

ଏ ସମ୍ବନ୍ଧେ ‘ସଦୁ ନନ୍ଦନ’ ଦାସଙ୍କର ଆଉ ଗୋଟିଏ ପଦ ମଧ୍ୟ ଉଲ୍ଲେଖ କରାଯାଇ ପାରେ । ତାହା ଏହିପରି : —

“କଦମ୍ବେର ବନ ହୈତେ କବା ଶବ୍ଦ ଆତମ୍ବତେ
 ଆସିୟା ପଶିଲ ମୋର କାନେ
 ଅମୃତ ନିଛୁୟା ଫେଲି କି ମାଧୁର୍ଯ୍ୟ ପଦାବଳୀ
 କି ଜାନି କେମନ କରେ ପ୍ରାଣେ ।”

ଏଠାରେ “ପଦାବଳୀ” — ବର୍ଣ୍ଣାଧୁନି । କବିସୂର୍ଯ୍ୟ ସାହାକୁ ‘ବର୍ଣ୍ଣାଗୀତ’ ବୋଲି ସ୍ଥାନ ବିଶେଷରେ ବର୍ଣ୍ଣନା କରିଛନ୍ତି ।

କେତେକ ଗୀତର ଶ୍ରବ ଦେଖିଲେ କବି ଜୟଦେବଙ୍କ ଗୀତ-ଗୋବିନ୍ଦ ଆଖି ଆଗରେ ଭାସି ଉଠେ । ତମ୍ଭରେ ଗୀତଗୋବିନ୍ଦର ଗୁପ୍ତପାତ ଦୃଷ୍ଟିକା ମୋର ଧାରଣା ।



— ରାଗ ତାଳ ସମ୍ବନ୍ଧେ —

ତମ୍ଭଗୀତଗୁଡ଼ିକର ରାଗ ନିର୍ଦ୍ଦେଶ ଦେଇ ବହୁ ମତାନ୍ତର ଦେଖାଯାଏ । ଗାୟକଙ୍କ ପାରଗତା, ସମୟ, ଅବସ୍ଥା, ଅଞ୍ଚଳଶକ୍ତି ଇତ୍ୟାଦି ଇତ୍ୟାଦି କେତେକେତେ କାରଣ ଦୃଷ୍ଟିରୁ ତମ୍ଭର ଗୀତ ଗୁଡ଼ିକ ନାନାତରଙ୍ଗରେ ଶୁଣିବାକୁ ମିଳେ । ଅନେକ ସମୟରେ ଗୀତ ଭାଷାର ଭାବଲୁବ୍ଧ ସଙ୍ଗୀତ — ଜ୍ଞାନସ୍ଥାନ ସାଧାରଣ ଗାୟକ ନିଜ ନିଜ ଚତୁର୍ଥ ଅନୁରୂପ ଭାବରେ ତମ୍ଭଗୀତ ଗାଇବାର ଦୃଷ୍ଟାନ୍ତ ଅଭବ

ନାହିଁ । କେହି କେହି ପୁଣି ସଙ୍ଗୀତଜ୍ଞାନର ପ୍ରୌଢ଼ୀ ପ୍ରଦର୍ଶନ ଅଭି-
 ପ୍ରାୟରେ ଚମ୍ପୂର ଗୀତଗୁଡ଼ିକୁ ରଚନାର ଭାବ, ସ୍ଥାନ, କାଳ, ପାଠ
 ପ୍ରତି ଧ୍ୟାନ ନ ଦେଇ ଛନ୍ଦୋସ୍ଵର ଯୋଜନାରେ ଗାଇଥାଆନ୍ତି ।
 କେହି ପୁଣି ଶବ୍ଦାର୍ଥ ନ ବୁଝି ଏବଂ ଶବ୍ଦ ଉଚ୍ଚାରଣ ବେଳେ ତାହାର
 ବିରକ୍ତି-କରଣକୁ ବିକଳାଙ୍ଗ କରିବାଦ୍ଵାରା ଅର୍ଥରୁ ଅନର୍ଥ ସୃଷ୍ଟି କରି
 ମଧ୍ୟ ଗାଇବାର ଶୁଣାଯାଏ । ପୋଥିରୁ ପୋଥିକୁ ଉତ୍ତରବାବେଳେ
 ପୁଣି ମୁଦ୍ଦଣ କାଳର ଅସାବଧାନତା ବା ଅନବଧାନତା ହେତୁ
 ରାଗନାମର ଦ୍ଵାସ୍ୟାସ୍ପଦ ନିର୍ଦ୍ଦେଶ ମଧ୍ୟ ଦେଖାଯାଏ । ଆଲୋଚିତ
 ମତେ କାଳ କଳନାରେ ପ୍ରଦେଶାନ୍ତର ସଙ୍ଗୀତ ପଦ୍ଧତି, କବିସୂର୍ଯ୍ୟଙ୍କ
 ରଚନା ସମୟର ଓଡ଼ିଶୀ ସଙ୍ଗୀତ ଗାୟନ ଶକ୍ତିକୁ ପ୍ରଭାବିତ କରି-
 ଥିବାର କାରଣ ଚିହ୍ନ ଦେଖି ପାରୁନାହିଁ । ଚମ୍ପୂର ସ୍ଵରଲିପି ନାହିଁ ।
 ମାତ୍ର ଶହେ ପାଞ୍ଚପା ବର୍ଷହେଲେ ଭାରତରେ ସ୍ଵରଲିପି ଲିଖନର
 ବ୍ୟବସ୍ଥା କେତେକ ଯୋଗଜନ୍ମାଙ୍କ ଦ୍ଵାରା କରାଯାଇଅଛି । ନାନା-
 କାରଣରୁ ଓଡ଼ିଶାରେ ତାହା ନୋଇପାରି ନାହିଁ । ଓଡ଼ିଶୀ ସଙ୍ଗୀତ
 ଶିଳ୍ପୀମାନଙ୍କ ସମ୍ପର୍କେ ପରାମର୍ଶ ଓ ପ୍ରଚେଷ୍ଟା ଦ୍ଵାରା ଯେତେଦିନ
 ପର୍ଯ୍ୟନ୍ତ ଚମ୍ପୂଗୀତର ଭାବାନୁସାରି ଯଥାସମ୍ଭବ ବିଶୁଦ୍ଧ ସ୍ଵରଲିପି
 ପ୍ରସ୍ତୁତ ଓ ପ୍ରକାଶିତ ନ ହୋଇଛି ତେତେଦିନ ଏ ଅବସ୍ଥା ସୁଧୁରିବା
 ଆଶା ନାହିଁ ।

ମୁଦ୍ରିତ ‘ଚମ୍ପୂପ୍ରବେଶ’ ପୁସ୍ତକରେ କେତେକ ସ୍ଥାନରେ ରାଗ-
 ନାମ ପ୍ରକାଶିତ ହୋଇଛି । ପୁଣି କେତେ ସ୍ଥାନରେ ତାହା ଆଦୌ
 ନାହିଁ । ସହୁତୟ ପାଠକ ଓ କଳାଶିଳ୍ପୀମାନଙ୍କୁ ମୁଁ ଏ ପ୍ରମାଦ
 ଲାଗି କ୍ଷମା ଭିକ୍ଷା କରୁଛି । ନିମ୍ନରେ ଗୀତରାଗ-ଗୁଡ଼ିକର ଗୋଟିଏ
 ତାଲିକା ଦିଆଯାଉଅଛି । ଏହା ଉତ୍କଳର ପ୍ରଖ୍ୟାତନାମା କେତେକ
 ଓଡ଼ିଶୀ ଗାୟକ (କାହାର ବୟସ ୭୦ରୁ ଊଣା ନୁହେଁ) ମାନଙ୍କ

ସୁଚିନ୍ତ ପରାମର୍ଶ ଓ କେତେଗଣ୍ଡି ପୋଥି ଓ ପୁରାତନ ସଙ୍ଗୀତ ପୁସ୍ତକମାନଙ୍କ ଅନୁସରଣରେ ଯଥାସମ୍ଭବ ସ୍ଥିରୀକୃତ ହୋଇଅଛି ।

ନାଟ୍ୟଶାସ୍ତ୍ର ରଚନାକାଳକୁ ଧାର୍ଯ୍ୟ କରିବା ଅଞ୍ଚଳରେ ସ୍ୱତନ୍ତ୍ର ପଦ୍ଧତିମାନ ଚଳୁଥିଲା । ଏହା ଶାଢ଼ୀ ବା ପ୍ରକୃତି (Style) ବୋଲି ବର୍ଣ୍ଣିତ । ଶାଢ଼ୀମତ ଇତ୍ୟାଦି ଇତ୍ୟାଦିର ପାର୍ଥକ୍ୟତ୍ୱେତୁ ଉତ୍ତରଦେଶ (ଉତ୍କଳ)ର ସ୍ୱତନ୍ତ୍ର ପ୍ରକୃତିର ନାମ ଉତ୍ତରମାଗଧୀ ଶାଢ଼ୀ । ଏହା ଦାସିଶାତ୍ୟ ଶାଢ଼ୀରୁ ସମ୍ପୂର୍ଣ୍ଣ ପୃଥକ୍ । ସୀମା ମଧ୍ୟ ଅଲଗା । ଶାଢ଼ୀୟ ସଙ୍ଗୀତର ବିଧି ରକ୍ଷାକରି ‘ଦେଶକେ ଫାଙ୍କ’ ଅନୁଯାୟୀ ସଙ୍ଗୀତର ପ୍ରଚଳନ ଦୃଷ୍ଟ ହୁଏ । ଶାଢ଼ୀୟ ରାଗ ରାଗିଣୀ ଭିନ୍ନ କରି ସୂର୍ଯ୍ୟେ ପୁଲକିଣେଷରେ ଉତ୍କଳୀୟ ଗୁମ୍ଫାବୃତ୍ତର ଉପଯୋଗ କରିଛନ୍ତି । ଅତଏବ ଯେଉଁ ରାଗ ଓ ସ୍ୱର-ସହଯୋଗରେ ତହିଁର ପ୍ରକାଶନ ଭଙ୍ଗୀ ସହିତ ଆମର ସମ୍ଭବ ପାରମ୍ପରିକ, ତାହାର ସହିତ ହିଁ କେବଳ ସାଙ୍ଗୀତିକ ମିଳନ ସହଜ-ସମ୍ଭବ । ତଥାପି ଏହି ଗୁମ୍ଫାବୃତ୍ତ ଗୁଡ଼ିକରେ ତତ୍ତ୍ୱ ଶାଢ଼ୀୟ ରାଗ ଗୁଡ଼ିକର ପ୍ରକୃତ ପୂର୍ଣ୍ଣ-ମାତ୍ରାରେ ଜଡ଼ିତ ରହିଅଛି । ଯଥା ଶଙ୍କରଭରଣ, ବଙ୍ଗଳାଶ୍ରୀ ଓ ପଞ୍ଚବରାଣ୍ଡୀ । ପଞ୍ଚମରାଣ୍ଡୀ = (ପଞ୍ଚମ + ବରାଣ୍ଡୀ) ଓ ବଙ୍ଗଳାଶ୍ରୀ = (ବଙ୍ଗଳା + ଶ୍ରୀ) - ଏ ଦୁଇଟି ଶାଢ଼ୀୟ ରାଗ ହେଲେହେଁ ସମ୍ପୂର୍ଣ୍ଣିତ ରାଗନାମ ଆମ ଉତ୍କଳୀୟ ଗୁମ୍ଫାକାରମାନଙ୍କର ଦ୍ୱାରା ଆବହମାନ କାଳରୁ ଗୁମ୍ଫାବରଣ ବା ଗୁମ୍ଫାବୃତ୍ତ ନାମରୂପରେ ଗୃହ୍ୟତ । ସେହିପରି ‘ଶଙ୍କରଭରଣ’ ଏକ ଶାଢ଼ୀୟ ରାଗନାମ ହୋଇଥିଲେହେଁ ଗୁମ୍ଫାବୃତ୍ତ ମଧ୍ୟ ଏହି ନାମରେ ନାମିତ ଓ ପ୍ରଚଳିତ । ଏଣୁ ‘ସଞ୍ଚୟଦମାଳ-କେଶା’ ଗୀତକୁ ଶଙ୍କରଭରଣ ରାଗନାମରେ ନାମିତ କରିଥିବା ଦ୍ୱାରା କବିସୂର୍ଯ୍ୟଙ୍କର ସଙ୍ଗୀତ ଜ୍ଞାନ ନଥିବାର ଯୁକ୍ତି ଆଦୌ ଗ୍ରହଣ ଯୋଗ୍ୟ ନୁହେଁ ।

ଚମ୍ପୂକୁ ଶାସ୍ତ୍ରୀୟ ସ୍ତ୍ରୀଗୀତ ପର୍ଯ୍ୟାୟର ଅନ୍ତର୍ଭୁକ୍ତ ବିଷୟଦା (କେବଳ ପଦମାତ୍ରେଣ ବୈଚିତ୍ର୍ୟଂ ଯସ୍ତ ଦୃଶ୍ୟତେ, ଧାତ୍ୱାପିତୁ ବିଚିତ୍ରଂ ଜ୍ଞେୟା ବିଷୟଦା କୁ ସା) ବୋଲିଯାଇପାରେ । ତଥାପି ପାଦ ବା ଚରଣ ସଂଖ୍ୟା ବିଚ୍ଚରରେ ସବୁ ଗୀତ ବିଷୟଦା ନୁହେଁ । ମତାନ୍ତରେ ଏହା ଗରୁବଳୀ ଶ୍ରେଣୀୟ । ‘ଚ’ ‘ବ’ (ଅନ୍ୟସ୍ତ) ଓ ‘ଷ’ ଗୀତ ତନୋଟିକୁ ଅଧିକା ପାଞ୍ଚାଳୀ ବୋଲିଯାଇପାରେ ।

ପରମ୍ପରା ପ୍ରଚଳିତ ବୃତ୍ତ ପ୍ରତି ଦୃଷ୍ଟି ରଖି ଚମ୍ପୂଗୀତ ଗୁଡ଼ିକର ଗୁଣ ତାଳ ଇତ୍ୟାଦି :—

କ	ଶାଦେଶ୍ୱ	ଏକତାଳ
ଖ	କେଦାର	୪ ପୁଟା
ଗ	ତୋଡ଼ପରଜ	ଏକତାଳ
ଘ	କାମୋଦୀ	ଏକତାଳ
ଙ	କାନମାଦୀ	ଏକତାଳ
ଚ	ପଞ୍ଚବରାଣ୍ଡୀ	୪ ପୁଟା
ଛ	ମୁଖାଶ୍ୱ (ମୁଖାବଶ୍ୱ) (ଭୈରବୀ ମେଳ)	ଏକତାଳ
ଜ	କେଦାର	୪ ପୁଟା
ଝ	ହିଂସୋଟି	ଆଠତାଳ
ଞ	ମୁଖାଶ୍ୱ (ଧନାଶ୍ୱ ମେଳ)	ଏକତାଳ
ଟ	ଆଶାବଶ୍ୱ(ଗୌଶ୍ୱ ମେଳ)	ଆଠତାଳ
ଠ	ତୋଡ଼ୀ(ଭୈରବୀ ମେଳ)	ଆଠତାଳ
ଡ	ଆଶାବଶ୍ୱ (କର୍ଣ୍ଣାଟମେଳ)	ଆଠତାଳ
ଣ	ଦେଶାକ୍ଷ (କଲ୍ୟାଣୀ ମେଳ)	୪ ପୁଟା
ଶ	ଖମ୍ବାଜ	ଆଠତାଳ

କ	କନ୍ଦୁ ଗୌଡ଼ା	ଦ୍ଵି ପୁଟା
ଧ	ଝିଂଝୋଟୀ	ଆଠତାଳ
ବ	ଭଟ୍ଟିଆସା	ଆଠତାଳ
ଧ	କାଫି	ଆଠତାଳ
ନ	କାମୋଦୀ	ଆଠତାଳ
ପ	ବଙ୍ଗଳାଶ୍ରୀ	ଆଠତାଳ
ଫ	ପୂରସା	ଆଠତାଳ
ବ	ଶାବେରୀ	ଆଠତାଳ
ଭ	କେଦାରଗୌଡ଼ା	ଦ୍ଵିପୁଟା
ମ	କାମୋଦୀ	ଦ୍ଵିପୁଟା
ସ	ମୁଖାବସା (ଭୈରବୀ ମେଳ)	ଆଠତାଳ
ର	ଭୈରବୀ	ଆଠତାଳ
ଳ	ଶଶିକାମୋଦୀ	ଝୁଲ
ବ	ଭୈରବ	ଝୁଲ
ଶ	ମୁଖାବସା (ଧନାଶ୍ରୀମେଳ)	ଖେମଟା
ସ	ମୁଖାବସା (ଭୈରବୀମେଳ)	ଆଠତାଳ
ଷ	ଶଙ୍କରଭରଣ	ଝୁଲ
ଢ	ଗୌଡ଼ା (କଳିଙ୍ଗ)	ଖେମଟା
ଣ	କେଦାର (ଧନାଶ୍ରୀମେଳ)	ଦ୍ଵି ପୁଟା

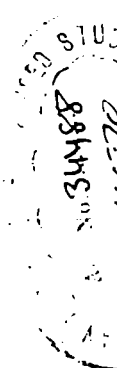

ଏହି ରାଗରୁଡ଼ିକର ଆରୋହ—ଅବରୋହ :—

ରାଗ	ଆରୋହ	ଅବରୋହ
ଆଶାବସୀ (କର୍ଣ୍ଣାଟମେଳ)	ସରମପଧର୍ଷ	ସର୍ବଧର୍ମପମଗ୍ରସ
ଆଶାବସୀ (ଗୌଞ୍ଜମେଳ)	ସରମପଧର୍ଷ	ସର୍ବଧର୍ମପମଗ୍ରସ

ରାଗ	ଆରେହ	ଅବରେହ
କନ୍ଧଡ଼ଗୌଡ଼ା	ସରଗମପନ୍ଧର୍ସ	ସର୍ନ୍ଧ୍ୟପମଗ୍ ସ୍
କାପି	ସରଗମପଧନ୍ଧର୍ସ	ସର୍ନ୍ଧ୍ୟପମଗ୍ ରସ
„ (ଅନ୍ୟ)	ସରଗମପଗମପଧନ୍ଧର୍ସ	ସର୍ନ୍ଧ୍ୟପମଗମପମଗ୍ ରସ
କଳଙ୍ଗଗୌଡ଼ା (କଳଙ୍ଗଡ଼ା)	ସରଗମପଧନ୍ଧର୍ସ	ସର୍ନ୍ଧ୍ୟପମଗ୍ ରସ
କାମୋଦୀ (ପାଟଜାତ)	ସରଗପଧର୍ସ	ସର୍ନ୍ଧ୍ୟପମ୍ନୁଗମରସ
„ (ପ୍ରଚଳିତ)	ସରପମ୍ନୁପଧନ୍ଧର୍ସ	ସର୍ନ୍ଧ୍ୟପମ୍ନୁପଧପଗମପଗ ମରସ
କେଦାର	ସମମପଧପଧନ୍ଧର୍ସ	ସର୍ନ୍ଧ୍ୟପମ୍ନୁପଧପମଗମରସ
„ (ଅନ୍ୟ)—	ସମଗମପମ୍ନୁପଧଧନ୍ଧର୍ସ	ସର୍ଧ୍ୟନପମ୍ନୁପଧପମଗମ ରସ
„ (ଅନ୍ୟ)—	ସରଗମପଧନ୍ଧର୍ସ	ସର୍ନ୍ଧ୍ୟପମଗରସ
ଖମ୍ବାଜ—	ସଗମପଧନ୍ଧର୍ସ	ସର୍ନ୍ଧ୍ୟପମଗରସ
ଖଣ୍ଡକାମୋଦୀ—	ସରପମ୍ନୁପଧପଧନ୍ଧର୍ସ	ସର୍ନ୍ଧ୍ୟପମ୍ନୁପଧପଗମରସ
ଝଂଝୋଟି	ସରଗମପଧନ୍ଧର୍ସ	ସର୍ନ୍ଧ୍ୟପମଗରସ
ଚୋଡ଼ୀ (ଭୈରବୀ- ମେଳ)	ସରଗମପଧନ୍ଧର୍ସ	ସର୍ନ୍ଧ୍ୟପମଗ୍ ରସ
„ (ଶୋକବରାଡ଼ୀ)	ସରଗମ୍ନୁପଧନ୍ଧର୍ସ	ସର୍ନ୍ଧ୍ୟପମ୍ନୁଗ୍ ରସ
ଚୋଡ଼ୀପରଜ	ସରଗମ୍ନୁପଧନ୍ଧର୍ସ	ସର୍ନ୍ଧ୍ୟପମ୍ନୁଗ୍ ରସ
ଦେଶାକ୍ଷ (କଲ୍ୟାଣ)	ସରଗମ୍ନୁପଧନ୍ଧର୍ସ	ସର୍ନ୍ଧ୍ୟପମ୍ନୁରସ
„ (ଧନାଶ୍ରୀ)	ନ୍ଧ୍ୟମରପମନ୍ଧର୍ସ	ସର୍ନ୍ଧ୍ୟପମଗ୍ ମରସ

ରାଗ	ଆରୋହ	ଅବରୋହ
ପୂରୀ	ସରଗମପଧନସ	ସନଧପମଗରସ
„ (ଅନ୍ୟ —)	ସରଗମପଧନସ	ସନଧପମଗରସ
ବଙ୍ଗଳାଶ୍ରୀ (ପଞ୍ଚମମେଳ)	ସ ର ର ଗ ମ ପ ମ ପ ଧ ସ —	
ରୁ ନ ଧ ପ ମ ଧ ସ, ନ ଧ ପ ମ ପ ଗ ର ସ		
ଭଟିଆରା—	ସରଗମପମପଧସ	ରୁ ନଧପମଧସ, ନଧପମପଗରସ
ଭୈରବ—	ସରଗମପଧନସ	ସନଧପମଗରସ
ଭୈରବୀ	ସରଗମପଧନସ	ସନଧପମଗରସ
ମୁଖାରୀ (ମୁଖାବରୀ)	ସରମପଧସ	ସନଧପମଗରସ
(ଭୈରବୀମେଳ)		
„ (ଧନାଶ୍ରୀ)	ସରମପଧସ	ସନଧପମଗରସ
ଶଙ୍କରାଭରଣ	ସରଗମପଧନସ	ସନଧପମଗରସ
ଶାବେରୀ	ସରମପଧସ	ସଧପମଗରସ
„ (ଅନ୍ୟ)	ସରମପଧସ	ସନଧପମଗରସ

ପଞ୍ଚମ ବରାଡ଼ୀଓ ବଙ୍ଗଳାଶ୍ରୀ ଛନ୍ଦରାଗ (ବୃତ୍ତ) ନାମରେ ଓଡ଼ିଶାରେ ବହୁକାଳରୁ ପ୍ରଚଳିତ । କେତେଗୋଟି ଛନ୍ଦ ବୃତ୍ତ ଆଲୋଚନା କରି ଦେଖିଲୁ । ସେଗୁଡ଼ିକ ଗୋଟିଏ ଗୋଟିଏ ବା ଗୋଟି କେତେ ସଂସ୍କୃତ ବୃତ୍ତର ମିଶ୍ରଣରେ ଗଠିତ । ଛନ୍ଦ ମଧ୍ୟରେ କେତେ ବୃତ୍ତ ମଧ୍ୟ ରଚୟିତାଙ୍କ ଶ୍ରଦ୍ଧାନାମ, ଯଥା ଶ୍ରେଣୀ, କାଳୀ, ରସକୁଳା ଇତ୍ୟାଦି । ଶାସ୍ତ୍ରୀୟ ରାଗ ନାମରେ ନାମିତ ବୃତ୍ତ ବା ଛନ୍ଦରାଗ ସେହି ରାଗମାନଙ୍କର ଛୁପା ଓଡ଼ିଶା ଅନ୍ତରାଳରେ ଲୁଚି ଥିବାର ଦେଖାଯାଏ । ଛନ୍ଦର ସ୍ଵର ବିଭାଗ କେହି ଆଲୋଚନା କଲେ ବହୁ ତଥ୍ୟ ମିଳିପାରିବ ।

କଣୋରା ଚମ୍ପୁ ମଧ୍ୟରେ ବ୍ୟବହୃତ ପଞ୍ଚମବରାଣୀ ଓ ବଙ୍ଗଳାଣୀ—ଦୁଇ ଦୁଇଟି ରାଗ, ଯଥାନ୍ତମେ :—ଆରୋହ୍ୟା ପଞ୍ଚମ ଓ ଅବରୋହ୍ୟା ବରାଣୀ ଏବଂ ଆରୋହ୍ୟା ବଙ୍ଗଳା ଓ ଅବରୋହ୍ୟା ଶ୍ରୀ ଏହିପରି ଥିବାର ଜଣାଯାଏ । ସେହିପରି ତୋଡ଼ୀ ପରଜ ଓ କଳିଙ୍ଗ ଗୌଡ଼ା ରାଗ ଦୁଇଟି ମଧ୍ୟ ପ୍ରସ୍ତୁତ ।

ଉଣୀ ରହିଲି—

ଚମ୍ପୁର ରାଗ ନିର୍ଦ୍ଦେଶ ସ୍ଥିରୀକରଣ କାର୍ଯ୍ୟରେ ଆଜ୍ଞାବନ ନିତ୍ୟନୈମିତ୍ତିକ ପୂଜାଭଳି ସଂଗୀତର ନିଷ୍ଠାପର ଆରାଧନ, ବହୁଦର୍ଶୀ ମୋର ଗୁରୁଭାଇ ଶ୍ରୀଯୁକ୍ତ ଶ୍ୟାମ ସୁନ୍ଦର ଧୀର ଆଗ୍ରହ ସହକାରେ ତାଙ୍କର ବହୁକାଳର ଅଭିଜ୍ଞତା ଓ ଗାୟକ ପରମ୍ପରା ଅନୁଯାୟୀ ଚମ୍ପୁ ଗୀତଗୁଡ଼ିକର ରାଗ ସ୍ଥିରୀକରଣ ଦିଗରେ ମୋତେ ଯଥେଷ୍ଟ ସାହାଯ୍ୟ ଦାନ କରିଛନ୍ତି, ମୁଁ ତାଙ୍କ ନିକଟରେ ଆଜ୍ଞାବନ ଉଣୀ ରହିଲି ।

ଦଶହରା

× × ×

କାଳୀଚରଣ

୧୯୭୧

କିଶୋର ଚନ୍ଦ୍ରାନନ୍ଦ ଚମ୍ପୂପ୍ରବେଶ

ମଙ୍ଗଳାଚରଣମ୍

ତେନେ ଯେନେହ କୃଷ୍ଣାବସନବିତରଣୋଜେଗ ନୈପୁଣ୍ୟପୁଣ୍ୟଂ,
ପାର୍ଥୀନଥୀନ୍ କୁରୁଣାମଧୁଗ୍ରହବିହୃତାନ୍ ଯୋ ଜୁହାବାହୁକାର୍ଣ୍ଣୋ ।
ସତ୍ୟାମତ୍ୟାନୟତ୍ ଯୋ ଭୁବମମରତରୁଂ ସ୍ୱର୍ଗତୋନର୍ଗଲୌକାଃ,
ହନ୍ତାହନ୍ତାକଳାର୍ତ୍ତେଃ ସ ପରମପୁରୁଷଃ ସନ୍ତତଂ ଶଂ ତନୋତୁ ॥

ଅର୍ଥ :—

ନାରାୟଣ !

ଯୁଗ ଯୁଗାନ୍ତର ଗତ —

ତଥାପି ସେ ପୁରାଣର

ପବନ ପ୍ରଖ୍ୟାତି,

ଆଜି ମଧ୍ୟ ରଚେ କୋଟି କଣ୍ଠ ।

ଯେବେ, ଆସିବ ଶରଣାରକ୍ଷଣ !

କୁରୁସଂସ୍ମତଲେ —

ପାଣ୍ଡବର କୂଳଲକ୍ଷ୍ମୀ ଦେବୀ ଦ୍ୱୈପୟରେ

ବିବସନ କଲି ଦୁଷ୍ଟମତି ଦୁଃଖାସନ,

କାତରେ ଡାକିଲେ ସଖା :—

ରକ୍ଷା କର ହୃଦୟବଳିଭ !
 କୋଟି ବସ୍ତୁ ଦେଇ ତୁମ୍ଭେ
 ରଖିଥିଲ ରମଣୀର ମାନ ।
 ଦୁର୍ଭିକ୍ଷନାଶନ ପ୍ରଭୁ !
 କୁରୁସଜ ନିର ଦୁର୍ଯ୍ୟୋଧନ
 ଅକାରଣେ ବିହୁଥିଲ
 ଯେତେକ ଅନିଷ୍ଟ ପାଣ୍ଡବର,
 ହୋମର ଆହୁତି ରୂପେ
 କୁରୁକ୍ଷେତ୍ର ସମର ଅଗ୍ନିରେ
 ସେ ସମସ୍ତ ଦେଲ କର ଭସ୍କ ।
 ଭକ୍ତବାଞ୍ଛି କଳ୍ପତରୁ !
 ପ୍ରାଣପ୍ରିୟା ସତ୍ୟଭାମା ସନ୍ତୋଷ ବିଧାନେ
 ଆଣିଥିଲ ଭୁଲେକରେ
 ସରଗରୁ ପାରିଜାତ ପର !
 ବିପଦବାରଣ ତୁମ୍ଭେ,
 ଅଥଳ ଜଳରେ ଯେବେ
 ଗଜରାଜେ ଧରିଲ କୁନ୍ତୀର
 ବିକଳେ ଡାକିଲ :—
 ରଖ, ରଖ ଚନ୍ଦ୍ରଧର !
 ନିମିଷକେ ଉଠିଲ ତାକୁ ।
 ହେ ମଙ୍ଗଳମୟ କୃଷ୍ଣ !
 ଘେନ ନିବେଦନ,
 ସତତ ମଙ୍ଗଳ—କର
 ବିସ୍ତାର ଜଗତେ ।

କ୍ଷୁ ବସ୍ତୁ ହିଫଟାନଟାଚରଣଲକ୍ଷଣାଦି ହୁଏଂ,
 ମହଃ କ୍ଷୁ ଚ ଲସନ୍ନତାଢ଼ଜତଜାତଜେଷଂ ସୁନଃ,
 ତସ୍ମୋଃ କ୍ଷୁବଟନାବଧୌ କବଳକଳ୍ପନଂ ସ୍ଵଳୁଧୀ—
 ରହଂ କ୍ଷୁ ଚ କଥଂ ହଠାଦୁଦ୍ଧତମୀଦୃଶଂ ସାହସଂ ।

ଅର୍ଥ :—

କାହିଁ ସେହି ନଟପଟୁ ଚରଣ ଯୁଗଳ,—
 ଯାହା ଅତି ବିଷଧର
 କାଳିୟ ଫଣୀ ଫଣାରେ ନର୍ତ୍ତନକୁଶଳ ?
 କାହିଁ ଅବା,
 ମହୋଲ୍ଲୁଳ ତେଜୋମୟୀ
 ପ୍ରକୃତରୂପିଣୀ ରାଧା ;—
 କନକ-କାନ୍ତି-ନିୟନ
 ଜ୍ୟୋତି ଯାହାକର ?
 କେତେ ଦୂରେ ସତେ ସେ କଳ୍ପନା ?
 ଅଲ୍ପବୁଦ୍ଧି ଜନ ମୁହିଁ
 କିପରି, କାହିଁକି ଅବା
 ବିଷମ ସାହସ ମୋର ଜାତ ହେଲା ସତେ
 ରଚିବାକୁ
 ଯୁଗଳ ମିଳନାମୁକ
 ଏହି ଚମ୍ପୂ କାବ୍ୟ !
 ଅବୁଝା ସକଳ ମୋର ।

କଥମହମିତ ମହତମହମମହୋଦଧ୍ୟର୍ମହେତୁ—ମଣିମୟୁଖ-
 ସହୋତ ସହୋଦରଜମହସୋ ବହାରଶାଳନୋ ମଧୁରେ ମଧୋ
 ବଧୁତ—ନ୍ୟାୟାନୁୟୁସିଦ୍ଧାନ୍ତସ୍ୟ ସବେଶ୍ଵରସ୍ୟ ଶ୍ରୀନନ୍ଦ-
 ନନ୍ଦନସ୍ୟାଶଶ୍ରୁତପୋମଶ୍ରୁକପିଚିଶ୍ରୀଳୀକୃତା—ନେକାନେହସୋ ଭଗ-
 ବତୋ ମାର୍ତ୍ତଶ୍ରୀସ୍ୟ ସୁକୃତ—କୃତାବତାୟା ରାଧୟା ସହ ଲାଳାଂ
 ଲେକୋଭ୍ରାସମଲ୍ଲଧୀର୍ଜଲ୍ଲୀମୀତି କବିଶ୍ଚିନ୍ତୟାମାସ ।

ଅର୍ଥ :—

ଯୁଗ ଯୁଗ ଧରି,

ଆଚରିଲେ ତପଃ ପୂର୍ବେ

ଦେବ ଦିବାକର, ବହୁକାଳ;—

ଲଭିବାକୁ କନ୍ୟାରୂପେ

ପ୍ରକୃତ ଦେଖାରେ ।

ଫଳେ ଭାର,—

ଜନମ ଲଭିଲେ ରବି

ବୃଷଭାନୁ ରୂପେ ଧରଣୀରେ ।

ନାରାୟଣ

ଯେବେ ଶ୍ରୀକୃଷ୍ଣ ସ୍ଵରୂପେ

ଜନମିଲେ ଅବତାର ଦେନି ମର୍ତ୍ତ୍ୟରୂରେ,

ତହିଁ ପୂର୍ବେ, କନ୍ୟାରୂପେ

ଲଭିସାରିଥିଲେ ଜନ୍ମ

ପ୍ରକୃତରୂପିଣୀ ରାଧା

ଅଲିଅଲ ରଜଯେମା

ବୃଷଭାନୁ ଗୃହେ ।

ମଦନମୋହନ କୃଷ୍ଣ,
କମ କାନ୍ତି ଯାହାଙ୍କର
ତେଜ ନିନ୍ଦେ ଇନ୍ଦ୍ରମାଳମଣି ।

ମଧୁମାସେ ସେ ମାଧବ
ବିଚରନ୍ତି ଯେବେ ବୃନ୍ଦାବନେ,
ବରୁନନା ଗୋପବଧୂଗଣ
ଚନ୍ଦ୍ରିପାରି ସବେଶ୍ୱର ରୂପେ ତାଙ୍କୁ
ହେଲେ ଆତ୍ମନିବେଦିତା ;—
ବୃଷଭାନୁ ଜେମାତୁଲେ,
ସରସ ମାନସେ ।

ତାଙ୍କ ଲାଳାଖେଳା
ବଞ୍ଚିବାକୁ କାହିଁ'ରୁ ଶକତି ?
ଅଳ୍ପବୁଦ୍ଧି ନଗଣ୍ୟ ଯେ ମୁହିଁ ।
ଏ କଳ୍ପନା ସତେ କି ସମ୍ଭବ ହେବ
ଜୀବନରେ ମୋର ?
କଳପିଲେ ଏତେ
ଆପଣାର ପ୍ରତିଭାରେ ସମ୍ପାଦନ କବ
ମନେ ମନେ ।

‘କା’

ଅନୁଚିନ୍ତା

କରେ କୁମ୍ଭ ଧରି ନଗନା କଶୋରୀ
 ପ୍ରସ୍ତରେ ଯମୁନା ଯାଇ,
 କାନେ ତା ବାଜିଲ ମୋହନ ମୂରଲୀ
 ଆତୁରେ ଡାକିଲ ବଢ଼ି ॥

କଳା ତମାଳର ମୂଳରେ ଛଇଳା
 ନୟନ ଅଟକି ଗଲ,
 କି ଦେଖିଲ ନେତ୍ରେ ବାରି ନ ପାରି ସେ
 ଲଳିତାରେ ପଶୁରିଲ :—

—ଶୀତ—

କି ହେଲ ରେ, କହିତ ନୁହଇ ସ୍ଵରଂଗରେ ।
 କାଲି ଯା ଦୂରରୁ ସଖୀ କଳନା କଲ ମୋ ଆଖି,
 କଳାଇନୀବର ଆରତ ରେ । ପଦ ।
 କେଳିକଦମ୍ବ ଲତାର କୋଳେ କି ଶ୍ୟାମଳ ତାର,
 ତେଜ ସେ ରବିସୁତାର ଖରେ,
 କମ୍ପି ମୋର କଳେବର ହୋଇଗଲୁ ଆର ପାର
 ଯାହାକୁ ଡରଇ ତାର ଖରେ । ୧ ।

କୁସୁମ-କୋଦଣ୍ଡ କାଣ୍ଡ କେତେ କରିଥିଲ ରୁଣ୍ଡି,
 କର୍କଶ ନୋହିବା ଭାରଣରେ,
 କହୁଛି ବରଜି ଲଜ୍ଜା, କେବଳ ହେଲୁ ମୋ ମଜ୍ଜା
 ମଜ୍ଜି ଯିବି କି ଉତ୍ସ ରତ୍ନରେ ? । ୨ ।

କି ମୋହନ ଲାଳା ଧରି କୋଟି କଳାକରଣିଣୀ
 ପୁରୁଛି ସେ ଶ୍ୟାମ ମୂରତରେ,
 କୁଣ୍ଡା କରେ ମୁଁ ଧାତାକୁ କାହିଁକି ସରଜି ତାକୁ
 ଚରଣ ରଖିଲୁ ଜରଣରେ । ୩ ।

କି ମାତ, କି ଜାତି ଶୀଳ କି କୁଳବରତ ଫଳ
 ଠଉରି ନ ପାରେ ମୋ ମନ୍ତରେ,
 କୋମଳତର ମୋହନ କୁଞ୍ଜକୁଣ୍ଡରୁ ନିଃସ୍ଵନ
 ଆସି ରୁମ୍ଭିଦେଲୁ ମୋ ଶ୍ରୁତରେ । ୪ ।

କଲବଲ ଛଟପଟ ହୋଇ ଯାଉଛି ନିପଟ
 ସଂବେଶ ଅଶନ-ବିରତରେ ।
 କହଇ ଶ୍ରୀ ବାଲୁକେଶ ଶରଣ ଧରଣୀଶିଖା
 ଏ କି ଦଣ୍ଡ ବିନା ପୀରତରେ ? । ୫ ।

(ରାଗ—ଶାବେରୀ । ତାଳ—ତ୍ରିପୁଟା)

— ଗୀତକଥା —

ଶ୍ରୀମତୀ କହିଲେ :—

ସହରେ, ଅଚଳନ୍ତି ନୀଳକଣ୍ଠି ପରି କାଳି ସତେ ଦୂରରୁ ମୋ
ଆଖି ଯାହା ଠଉରାଇଲ, ମୁଁ ତୋତେ ସେ କଥା କହି-
ପାରୁ ନାହିଁ । ଏ କ'ଣ ହେଲା !

(୧) ସଖି, ଦେଖିଲି, ସମୁଦାୟକୂଳର କେଳକଦମ୍ବ ଲତାକୋଳରେ
କେମିତି ଗୋଟିଏ ଶ୍ୟାମଳ ତେଜ ସତେ ଫୁଟି ଉଠିଛି ।
ଯାହାକୁ ମୁଁ ଡରି ମୁରଥାଏଁ ତା'ର (କନ୍ଦର୍ପ) ଶରରେ ମୁଁ
ଜରଜର ହୋଇପଡ଼ିଲି । ଦହଟା ମୋର ଖାଲି ଶୀତେଇ
ଉଠିଲା ଲୋ ସହା !

(୨) କନ୍ଦର୍ପ ତାର ଚିକ୍‌କଣ ଶରମୁଣା ଭିତରେ କେତେ ଫୁଲ
ଧନୁଶର ସାଇତି ରଖିଥିଲା କେଜାଣି ! ଲଜ ଗୁଡ଼ିକର ମୁଁ
ତୋତେ କହୁଛି — ସତରେ ମୋର ମନେହେଲା ଠିଆ ଠିଆରେ
ତାଙ୍କ ସହଚ ମିଶିଯାଆନ୍ତି କି !

(୩) ସହା ଲୋ, ସେହି ଶ୍ୟାମରାଜରେ କୋଟିଏ ଚନ୍ଦ୍ର ଶୋଭା କି
ମନକୁ ମାଧୁରୀ ଧରି ପୂରିରହିଛି ସତେ ? ଏଭଳି ରୂପକୁ ଗଢ଼ି
କାହିଁକି ଭଲ ଦଇବ ବୁଢ଼ୀକି ଏତେ କାଳ କଥାଇ ରଖିଲା ?
(ଏଠାରେ ବୁଢ଼ୀ ଶରରେ ରାଧାଙ୍କ ଶାଶୁ ଜଟିଳାପ୍ରଭ ଲକ୍ଷ୍ୟ
କରାଯାଇଅଛି) ।

ଏହି ପଦାଂଶଟିକୁ “ବିରାପୁ ରଖି ଲଜ ରତ୍ନରେ”—ଏପରି ପଢ଼ି,—ରତ୍ନରେ ଲଜଯୋଗି କାହିଁକି ପୋଡ଼ା ବିହି ଏପରି ରୂପକୁ ଭିଆଣକଲ ବୋଲି ମଧ୍ୟ ଅର୍ଥ କରାଯୁଏ ।

(୪) ମାତ୍ର କ’ଣ, ଜାତ୍ର କ’ଣ, ଏମିତି କି କୁଳକ୍ରତର ଫଳ ସୁଦ୍ଧା—କାହାରି ହେଲେ ମୋ ମନଭିତରେ ଆଉ ଠିକଣା ଠଉର ରହିଲ ନାହିଁ । ଠିକ୍ ଏତିକିବେଳକୁ ପୁଣି କୁଞ୍ଜଭିତରୁ ଗୋଟିଏ ଭାରି ମଧୁରଆ ସ୍ଵର ଭାସି ଆସି ମୋ କାନରେ ପଡ଼ିଲା ।

(୫) ସେତିକିବେଳକୁ ଶିଆପିଆ ସବୁ ମୋର କୁଆଡ଼େ ଉଭେଇ ଗଲଣି । ମୁଁ ଖାଲି ଛଟପଟ ହୋଇ ମରୁଛି ଲେ ! (ଆଠଗଡ଼ ରଜା କହୁଛନ୍ତି) ବିନା ପ୍ରୀତିରେ ସତେ ଏ କି ଦଣ୍ଡ ହେଲା !

—ଶ୍ଳୋକାଂଶ—

ନାଦଃ କୋଽପି ନିତମ୍ବିମାନନମନଃ ସୋଭସମଃ ଶୁଣୁକେ,
 କାନ୍ତିଃ କାପି ତଳତ୍ କଳାପମ୍ବୁଟାଲମ୍ବା ଚୁରୁମ୍ବାମ୍ବକେ ;
 ହୈର୍ଯ୍ୟଂ ତତ୍ ପ୍ରଭୃତି ସ୍ଫଳତ୍ୟପି ବଳତ୍ୟନ୍ତର୍ବିଳାପୋ ବଳା-
 ଦଶ୍ରାନ୍ତଂ ସଖି ଦୃଶ୍ୟତେ କିମଭିଃତା ମାହେନ୍ଦ୍ରମାଳଂ ମହଃ ॥

ସଖି ! ଶିଖଣ୍ଡାପୀଡ଼ମନୋହରଃ ପ୍ରତ୍ୟଗ୍ରମୁଦରମେଦୁରଃ ସମ୍ବଳଟ-
 ନଟନାଟୋପପଟୁଃ କୋଽପି ସମୁଦ୍ଵା ମହସାମମଳଃ ସମାଲେକ
 ମୟୈତ୍ସୁକ୍ରବତ୍ୟାଂ ଶ୍ରୀମତ୍ୟାଂ ତାଂ ପ୍ରତି ଲଳିତା ।

ଅର୍ଥ—

ପ୍ରିୟସଖୀ,

ଯେବେ ଲେ, ସେ—

କାମିନୀ ମାନସହର ମୋହନ ମୁରଲୀ

ଗୁଞ୍ଜିରଲ ମଧୁ ମଧୁ

କର୍ଣ୍ଣତଟେ ମୋର,

ପୁଣି ସଙ୍ଗେ ତାର

ପରଶିଲ

ନୟନଯୁଗଳେ ଆସି

ଆସିଭୁଲ କି ସେ ଏକ

ଅପରୂପ ତେଜ ;—

ଶିଖୀଶିଖା ଦୋଳନରୁ ଝରି ;

ଆକୁଳିତ କଲ ତନୁମନ ।

ଆସେପାଶେ ଚଢ଼କଢ଼ି ସତେ

ଖେଳିବୁଲେ ଅହରହ

ସେଇ ଛବିଛଟା,—

ସୁନ୍ଦର ସେ ଇନ୍ଦ୍ରମାଳମଣିର ଝଲକ ।

ସେତିକିବେଳରୁ ସଖି,

ଅନ୍ତର ଯାତନା ମୋର ବଡ଼େ ବେକ୍ରବେଳ ।

ଖାଲି ତ ଏତିକି ନୁହେଁ

କି କହିବି ତୋତେ ଲେ ଲଳିତା !

ନବଦନ ତନୁଭଙ୍ଗି ତୁଲେ

ମୟୂର ଚୂଳର ଗୁରୁ ଗଢ଼ରବ ଶିଖା,

ସତେ ସଖି !

ଅଭୁଲ୍ ସେ ଏ ଜନମେ ମୋର ।
 ଆହା, ସେ କି ମନୋହର ନର୍ତ୍ତନ ଭଙ୍ଗିମା !
 ଶ୍ରୀଷ୍ଟୀ ନାହିଁ,—ଶ୍ରୀଷ୍ଟୀ ନାହିଁ ମୋର
 କି କରି ଲେ, ବଞ୍ଚିବି ତୋ ଆଗେ ?
 ଶ୍ୟାମ ପ୍ରେମ ପାଗଳିନୀ
 ରାଇ କଥା ଶୁଣି
 କହିଲ୍ ସେ ଚତୁରୀ ଲଳିତା :—

‘ ଖ ’

ଅନୁଚିନ୍ତା

ଖରେ ରାଇ ମନ ଠଉରାଇ ଗୋଇ
 ଚତୁରୀ ଲଳିତା ସଖୀ,
 ଖଞ୍ଜାଇ ବଚନ, ରଞ୍ଜାଇ ପରୁରେ :—
 ଆଉ କି ରଖିବୁ ବାଜା ?
 ଖୋଜି ଲେଉଟି ତୁ ସେ କାଳ-କଳାନାଗ
 ବନାଇଲୁ ଗଳାହାର,
 ଖଳ ପୀରତିକି କୋଳକର ଧନା,
 ହେଲୁ କେଡ଼େ ହରବର !

ଗୀତ

ଖରପ ତୁ ହେଲୁ ରେ,
 ଖେଳଲେଖିନାସି କି ସାହସ କଲୁ ରେ । ପଦ ।
 ଖବ ହୋଇ ସୁରତରୁ କୁସୁମ ବାଞ୍ଛିଲୁ ରେ,
 ଖେଦଗଜ ନଜ ହୃଦକେଦାରେ ବିଞ୍ଚିଲୁ ରେ । ୧ ।
 ଶିଆଲ ପରି କି ଧନ ! ମନରେ ଭାଲିଲୁ ରେ,
 ଖଳିକାର ନୋହି କଳା ନାଗରେ ଚାଲିଲୁ ରେ । ୨ ।
 ଖରା ସୁରି ଝାଉଁଳିବା ଶ୍ରୀଅଙ୍ଗ ପାଇଲୁ ରେ,
 ଖମଣି ମଣ୍ଡଳକୁ ତୁ କର ବଢ଼ାଇଲୁ ରେ । ୩ ।
 ଖାଇଦେଇ କି ଅମଳ ଅଚେତା ହୋଇଲୁ ରେ,
 ଖାର ଖଣ୍ଡାଧାର ଖଟ ବିରୁରି ଶୋଇଲୁ ରେ । ୪ ।
 ଖଟେ ଅସ୍ତୁଦୁର୍ଗନାଥ ତୋ ପଦେ ପହିଲୁ ରେ,
 ଖଣ୍ଡ କରେ ଧନ ଦେଇ ପଦେ ନ କହିଲୁ ରେ । ୫ ।

(ରାଗ—କେଦାର । ତାଳ ହିସୁଟା)

—ଗୀତକଥା—

ଲଳିତା କହିଲେ:—

କଶୋରୀ, ଚନ୍ଦ୍ରା ନାହିଁ, ଜଣା ନାହିଁ - ସେ ରୂପକୁ ଦେଖିବା
 ସଙ୍ଗେ ସଙ୍ଗେ ତୋର କଳା ଖଞ୍ଜିନ ଆଖି କେତେବେଳେ ଭଲିଗଲୁ
 ସତେ ? କିପରି ଭଲ ଏ ସାହସ କଲୁ ? ମୂଁ ତ ତାଟକା ହୋଇଯାଉଛି ।
 (୧) ବାମନ ହୋଇ ସ୍ୱର୍ଗରୁ ଫୁଲ ତୋଳିବାକୁ ମନ ତୋର ! ଏମିତି
 ଅସମ୍ଭବ ପାଞ୍ଚ କରି ତୁ ଗୁଣ୍ଠ ଗୁଣ୍ଠ ଗୁଣ୍ଠ ପୋଡ଼ାକୁ ଡାକି
 ଆଶୁଛୁ ସିନା !

- (୨) ତୋ ମନେ ମନେ ଏ କାମଟା ଖୁବ ସହଜ ବୋଲି ଭ୍ରାବୁଛୁ !
 ନୁହେଁ ? ମୁଁ ତ ଦେଖୁଛି ତୁ ଗାରୁଡ଼ି ମନ୍ଦ ନ ଜାଣି ସାପ
 ଖେଳାଇବାକୁ ବସିଛୁ ।
- (୩) ଖରା କମିତିକା ଜିନିଷ, ସେ କଥା ମନେକଲେ ଯେ ଝାଉଁଳି
 ପଡ଼ୁଛି, ସେ ପୁଣି ସୂର୍ଯ୍ୟକୁ ଧରିବାକୁ ହାତ ବଢ଼ାଇବ କେଉଁ
 ସାହସରେ ମ ? ଇଏ ଭଲ କମିତି କଥା ?
- (୪) ଏମିତି କି ନିଶା ଖାଇ, ଏକାବେଳେ ଅଚେତା ହୋଇ ପଡ଼ି,
 ତୁ ଖଣ୍ଡାଧାରକୁ ତୁଳା ଶେଯ ବୋଲି ବିଚାରିଲୁ ମ ସହା !
- (୫) (ଆଠଗଡ଼ ରଜା ପହଲିରୁ ତୋ ପାଦତଳର ସେବକ) ଖଣ୍ଡ
 ହାତରେ ଧନ ଟେକିଦେଲୁ , ପଦେହେଲେ ପଚାରିଲୁ ନାହିଁ ?



— ଶୋକାଂଶ —

ପୁଷ୍ପା ଚକ୍ରଚନ୍ଦ୍ରକାଂଚଳଚମତ୍କାରଦମଂ ଚକ୍ଷୁଷା,
 କା ବାସିନ୍ ପୁଟଭେଦନେ ନବବଧୂରେକାପ୍ୟଶୋକା ଭବେତ୍ ।
 ବାଲେ ନୂତନସୂତକାଳୟୁରତୌ କାଳେଽପି ତାଦୃଶ୍ଚକ୍ଷା—
 ହିଂସାମପ୍ୟନୁଭୂୟ ଲୋକବଚସଃ କଂ ସାହସଂ ସ୍ୱୀକୃତଂ ॥

ହନ୍ତାହନ୍ତାତ୍ରହନ୍ତାତ୍ୟନ୍ତବିହିତବଚନୟା ଲୋକତଗଲ୍ଲଳା-
 ଲୋଲଲୋଚନୟା ଭବତ୍ୟା ସୁବଶଜାତିପାତିଗ୍ରତ୍ୟାତିଶୟଦାତନ
 ଶିଖଣ୍ଡଶେଖରେ ନଟପଟୁନ ତମାଳମାଳାମେତକେ ମହସି
 ବ୍ୟରଚି ସାପେକ୍ଷକଟାକ୍ଷକ୍ଷେପବିଳାସଃ ।

ଅର୍ଥ—

କଣୋରୀଲେ,
 କହ ଦେଖି ସଖୀ !
 ଏତେ ଗୁଡ଼ି ଧରି ସତେ
 କିଏ ଅଛି ନବବଧୂ
 ବରଜ ମଣ୍ଡଳେ,—
 ଯା ନୟନେ ନାଚିଲେ ଗୋ,
 ନଟବର ଶ୍ୟାମ ଶିର—
 ଚଞ୍ଚଳ ଚନ୍ଦ୍ରକ ରୂଳ—
 ଚନ୍ଦ୍ରଲ ଚାନ୍ଦୁରୀ ;
 ରହିବ ତା' ଧୃତି ?—
 ଆକୁଳ ନୋହିବ ଚିତ୍ତ
 କେଉଁ ନୟନାର ?
 ସବୁ ବୁଝି, ସବୁ ଜାଣି
 ସରଳା ତୁ ଗୋପବାଳା !
 କି ସାହସେ କହ ସତେ
 ମିଶାଇଲୁ ତା' ଆଖିରେ ଆଖି !
 କୋଳେ ଥିବା କାଳୁଁ ପର
 ପୁତନାରେ ମାରିଛୁ ପରାଣେ ?
 ଏବେ ତ ସେ ନୟନ କଣୋର ।
 ବରଜ ଯିବୁ କି ସହି,
 ପଡ଼ି ତା ହାବୁଡ଼େ ?
 ଏ କି କଲୁ ସତେ ?

ନ ଦେନିଲୁ ହିତ କଥା,—
 କହିଲେ ଯା ଆପଣାର ଜନ ।
 ସଙ୍ଗ କଳ ଅଇବି ସେ
 ମୟୁରରୂପିଆ ।
 ତାକୁ ପୁଣି ଅନାଇଁ ତୁ ଦେଲୁ
 ସଖୀ, ନରୁଇ ଭ୍ରୂଲତା ?
 ଲଲିତା ଭରଣ ଶୁଣି
 କହିଲେ ଶ୍ରୀମତୀ :—

‘ଗ’

ଅନୁଚନ୍ଦ୍ରା

ଗତାଗତ ସତେ, ନ ଥିଲ ସେ ପଥେ
 ତୁ କି ନ ଜାଣୁରେ ସଖି,
 ଗଡ଼ି ଖସିଡ଼ାରେ, ଗହଳ ପକରେ
 ଗୋଡ଼ ତ ଯାଇଛି ଲକ୍ଷି ।
 ଗତ ନାହିଁ ଆଜ, ଆଗକୁ ପଛକୁ
 ପାଦ ଚାଲିବାକୁ ମୋର,
 ଗେଲ ନୁହେଁ ଜାଣି ସତରେ ଚତୁରୀ !
 ଶରଣ ଦେନୁଚି ତୋର ।

—ଗୀତ—

ଗଲଣି ତ ଗଲ କଥା, ରେ ସଙ୍ଗାତ !
 ଗୁପତେ ସିନା ମୁଁ ତୋତେ ପଚାରୁଛି ବଳପଡ଼ିବାରୁ ବ୍ୟଥା । ପଦ ।
 ଗଙ୍ଗାରୁ ବିଶଦ ଗଭୀର ତୋ ହୃଦ, ଗଣ୍ଡିଧନ ତୋର ସ୍ନେହ,
 ଗୋଡ଼ ଖସି ଖେଦ ହେବାର ଦରଦ ଯିବାର ଉପାୟ କହ । ୧ ।

ଗଞ୍ଜାଇକ ଜଣି ଲାଗି ଝାଙ୍କେ ପୁଣି ରଞ୍ଜାଇଲୁ ମନ ଝଳ,
 ଗୋଲା ଗରଳରୁ କଟୁ ପୀୟୂଷରୁ ସ୍ଵାଦୁଗୁଣ ଗଲ ବଳ । ୨ ।
 ଗୋଳଦେଲୁ ମୋର ବାହାର ଭିତର ସ୍ଵର ସେ ଅବା ସରସେ,
 ଗାନ୍ଧ ଗୋଟିଯାକ ପୂରୁଲୁ ପୁଲକ ଶ୍ରବଣସୀମା ସ୍ଵରଣେ । ୩ ।
 ଗିଳିଦେଲୁ ପୁରନ୍ଦର-ମାଳ କର-କଳିକାମୟ ଡମିର,
 ଗହନ କି ଗୃହ ହୋଇଲୁ ସନ୍ଦେହ ନିଶ୍ଚୟ ହୋଇ ବିଦୂର । ୪ ।
 ଗତାଳସନାଟପଟୁ ଖଞ୍ଜିଶ୍ଵଟ ପରାୟେ ଆସିଲୁ ଉଡ଼ି,
 ଗଣ୍ଡିଗର୍ଭେ ଗୁଳି ଗଲୁ ପରି ଗଳି ବିବେକ ଦେଲୁ ଘଉଡ଼ି । ୫ ।
 ଗଗନ-କୁସୁମ ପରି ଏଥି ଶ୍ରୀମ ଫଳ ହୋଇବ କି କାଳେ,
 ଗୋଳିଆ ନ ରଖି କହ ଚନ୍ଦ୍ରମୁଖି ଗହଳ ନ ଥିବା ବେଳେ । ୬ ।
 ଗରଷ୍ଠ ଅରୁଚି କାହିଁକି କରୁଚି ଅଶନେ ବସନେ ଦେହେ,
 ଗୁରୁଜନତତ୍ତ ଜାଣିଲେ କି ଗତ ଅଷ୍ଟଦୁର୍ଗପତି କହେ । ୭ ।

(ରାଗ—ତୋଡ଼ି ପରଜ । ତାଳ—ଆଦି)

—ଗୀତକଥା—

ଶ୍ରୀମତୀ କହିଲେ :—

ସହ, ଯାହା ହେବାର ତ ହେଲୁଣି । ବିରହବ୍ୟଥା ବଳେଇ ପଡ଼ିବାରୁ ମୁଁ ତତେ ସିନା ମୋ ମନକଥା ଗୋପନରେ ପଚାରୁଛି ।

୧— ଗୋଡ଼ ମୋର ଖସି ଯାଇଛି, ନା ଆଉ ଖସିବାକୁ ବାକି ଅଛି ? ତୁ ମୋତେ ଅତି ସୁଖ ପାଉ । ହୃଦୟ ତୋର ଗଙ୍ଗା ଜଳପରି ନିର୍ମଳ । ଆଉ ମୁଁ ଜାଣେ, ତୁ କଥାଟାକୁ ପଦାରେ ପକେଇବୁ ନାହିଁ । ସେଇଥିପାଇଁ ତତେ ପଚାରୁଛି । ଏବେ ଖସି ଯାଇଥିବା ଗୋଡ଼ର ପୀଡ଼ା କେମିତି ଉଣା ହେବ ତାହାର ଉପାୟ ବତାଇଦେ ।

୫—ଗଞ୍ଜାଇଠାରୁ ବଳକରି ସେ ନିଶା ମତେ ଆହୁରି ଜୋର୍ରେ ଢାଙ୍କୁଛି । ମୋ ମନ ସେ ନିଶାରେ ମୋହି ହୋଇ ଯାଉଛି । ସତେ ଯେମିତି ଏ ନିଶା ବିଷଠାରୁ ଆହୁରି କଟୁ । ହେଲେ ମଧ୍ୟ ଅମୃତରୁ ବଳି ମଧୁର ।

୩—ସେ ସ୍ଵର (ବଂଶୀସ୍ଵର) ମୋ କାନରେ ପଡ଼ିଲୁକ୍ଷଣି ମୋର ବାହାର ଭିତର ମନ୍ଦି ହୋଇଗଲା । ମୁଁ ତ ମନେ କରୁଛି ସ୍ଵର ନୁହେଁ, ଶର ସେ—କାନ ଛୁଇଁଲା କ୍ଷଣି ସାରା ଦେହଟା ପୁଲକି ଉଠିଲା ମୋର ।

୪—ଶ୍ୟାମ ବର୍ଣ୍ଣର ସେ ଇନ୍ଦ୍ରମାଳମଣି କରଣଛଟା ମତେ ଆଚ୍ଛନ୍ନ କରିପକାଇଲା । ଆଖି ମୋର ଝୁଲିଯିଗଲା । ଚାରିଆଡ଼ ମତେ ଖାଲି ଅନ୍ଧାର ଦିଶିଲା । ମୁଁ ଘରେ ଅଛି, କି ବଣରେ ଅଛି ଠିକଣା କରିବାକୁ ଚେତା ରହିଲା ନାହିଁ ଆଉ ।

୫—ଅଳସଛତା ନାହିଁଆ କଜଳପାତ ପକ୍ଷୀର ଚଂଚଳ ଛଟକପରି କେଡ଼େ ବେଗରେ ସେ ଶ୍ୟାମ ଛଟା ଛାଡ଼ି ଭିତରେ ମୋର ପଶିଗଲା ସହ ! ସତେ ଯେମିତି ମୋ ଦେହରେ ଗୁଳି ଭୁକିଗଲା । ବିବେକ ମୋର କୁଆଡ଼େ ଘଉଡ଼ିଇ ହୋଇଗଲା ।

୬—ଆକାଶରୁ ଫୁଲ ତୋଳି ମନକଲେ ଯେମିତି ଅକାରଣରେ ପରିଶ୍ରମ ଖଳ ସାର ହୁଏ, ମୋ ଶ୍ରମର ଫଳ କଅଣ ସେଇପରି ହେବ ? ମନରେ ଗୋଲିଆ ନ ରଖି ଟିକିଏ ମତେ ନିରୋଳାରେ ସବୁକଥା ଫିଟାଇ କହିବୁଟି ।

୭—ଏବେ କାହିଁକି ଶିଆପିଆ, ବେଶଭୂଷା ସବୁ ମତେ ଭାରି ଅରୁଚା ଲାଗୁଛି । (ଆଠଗଡ଼ରଜା କହୁଛନ୍ତି) ଗୁରୁଜନମାନେ ଜାଣିଲେ ଗତି କଅଣ ହେବ ଭଲ ?

(ଗ) ସ୍ଵାଭିନ୍ନେ ସଖି ମୁଞ୍ଚ ମାତୃଶି ଜନେ ଭୂଂ ବଞ୍ଚନାନାଂଚୟଂ,
 ନାଶ୍ଵତାନବଧାନତା ଗ୍ରହଲତା ନିର୍ମୂଳ ଶର୍ମାମୁନଃ ।
 ଜ୍ଞାନାତ୍ ବା ତଦଭବତଃ ପଞ୍ଚ ରସେନାଦ୍ରୀକ୍ତରେ ବନ୍ଧୁ ରେ,
 ସଂପାତୋଭବ ହୃଦ୍‌ବ୍ୟଥାଂ ହର ପରାମୋଦଂ ଚ ନୋଦଂଚୟଂ ।

ଜ୍ଞାନେନ ବାଜ୍ଞାନେନ ପ୍ରଣୀତସ୍ୟାଶ୍ଵତସ୍ୟାପରାଧସ୍ୟସ୍ଵାରାଶଗର-
 ଦସରାସାରପ୍ରୟୋଗଶିର୍ଷ୍ଟିସାରାଂ ମାରାଶୁଚାଶୁଗରବିଶେଷନଃଶେଷ-
 ସାମର୍ଥ୍ୟାଂ କମାଳିନାଂ କଦର୍ଥୟୁସି ବଂର୍ଥମିତିଗହତବତ୍ୟାଂ
 ସାମିଗଳତଧୈର୍ଯ୍ୟାୟାଂ କଶୋର୍ଯ୍ୟାଂ ପୁନସ୍ତାଂ ପ୍ରତି ସଖୀ ସାକୃତଂ ।

ଅର୍ଥ—

ଶ୍ରୀମତୀ— ପ୍ରିୟ ସଖୀ,

ଜୀବନର ବନ୍ଧୁ ପରା ତୁହି !
 ପ୍ରାଣ ଦିଆଦେଇ ତୋର ମୋର ?
 ସୂତାଏ ହେଲେ ନାହିଁ ତ ଅନ୍ତରେ ଅନ୍ତର ।
 ବଞ୍ଚନା କରନା ମୋରେ
 ଜାଣି ଅବା ଅଜାଣତେ
 ଯାଉଁ ଯାଉଁ ଚକିଟା ରାହାରେ
 ଖସଡ଼ ତ ଯାଇଛୁ ଲେ ପାଦ ।
 ଆହା କରିବାକୁ
 କେହି ସାହା ନାହିଁ ତୋହୁ ବିନେ ମୋର ।
 ତୁହି ଏକା ବୁଝାଇବୁ ସେ ଦରଦ ସିନା—
 ଏ ବେଳରେ ସଖି !
 ଶୁଣିଲେ ବରଜେ ଖାଲି ହସିବେ ଭଗାରି ।

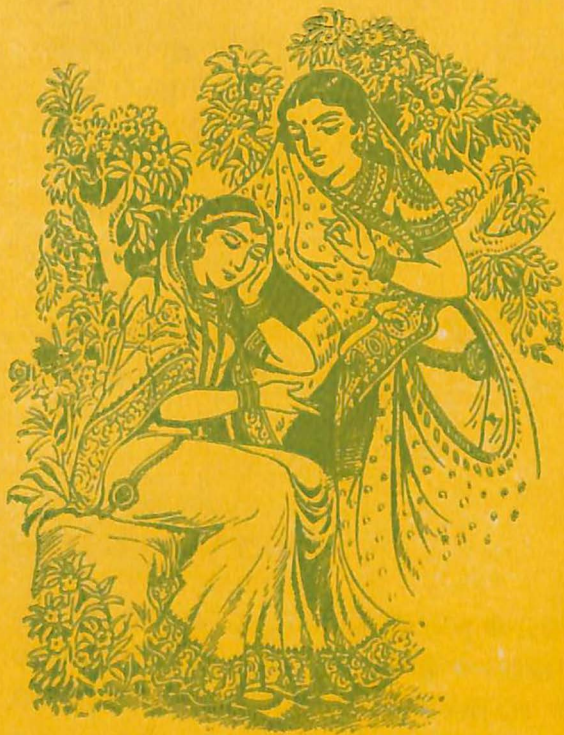

“ସହିଏ ହେଲେ ତୁ ସତେ ଆଗଚ୍ଛ ମନରେ ନ ବଢ଼ାଉଲୁ ?”

— ଲଳିତା —

ଦୋଷ ମୋର ପୁଣି ପୁଣି
 ଉଗାରି ଉଗାରି
 କାହିଁକି ଦେଉଛୁ ପୀଡ଼ା !
 ଏକେ ତ କରମ ବାଣ
 ଦେଲୁଣି ମୋ ସବୁ ଦମ୍ଭ ସାରି ;
 ସଜନୀ ଲୋ !
 କଲବଲ ନ କର ତୁ ଆଉ ।
 ତୁମା ହେଲେ ଏତେ କହି
 କାତରେ ରାଧିକା ଯହୁଁ
 ଲଳିତା କହିଲ ତାକୁ
 ମନରେ ଗୋପନ ରଖି
 ନିଜ ଅଭିପ୍ରାୟ ।

‘ଦ’

ଅନୁଚିନ୍ତା

ଘର ପର କରି, ଆରେ ସୁନାଗୋଷ୍ଠୀ, କି କଲୁ କି ଭରମିଲୁ
 ଦୃଢ଼େ ହେଲେ ତୁ ସତେ ଆଗ ପଛ ମନରେ ନ ବରୁଣିଲୁ ।
 ଦନସାର ବୋଲି ବୋଲି ହେଲୁ ଅଙ୍ଗେ କାତକଣା କରି ସାର
 ଦନ କଣ୍ଠା ବଣେ ପାଦ ନ ବଢ଼ାଇ ଘରେ ଫେର, ଘରେ ଫେର ।

—ଗୀତ—

ଘେନାଇଁ ଆମ୍ଭେ ଯେତେ କହିଲୁ ଗୋ,
 ଘେନିଲୁ ନାହିଁ ବାଳା ପହିଲୁ ଗୋ ।
 ଦୃତଦୃଷ୍ଟକୁ ଶିଖୀ ଶିଖା ପାଖରେ ରଖି
 ଶିଶୁସଦେହୀ ଏହା ସହିଲୁ ଗୋ । ପଦ ।

—ଗୀତ କଥା—

ସହା, ଆଗରୁ ତତେ ଯେତେ ବୁଝାଇ ସୁଝାଇ କହିଲେ ବି ସେ କଥାକୁ ତୁ କାନ ଦେଲୁ ନାହିଁ । ଜାଣି ଶୁଣି ଶ୍ୟାମ ପ୍ରେମରେ ଭଜିଯାଇ ଏତେ ଦେଲକୁ ତୁଚ୍ଛଟାରେ କଷ୍ଟ ଭୋଗୁରୁ ସିନା ! ଏ ଦଟଣା ଦିଅ ଦଡ଼କ ନିଆଁ ଝାସରେ ଥୋଇଲୁ ପରି ହେଲୁ ତ !

୧—ଯମୁନାକୁ ଅନାନାଁ ବୋଲି କେତେ ମନା କରିନାହିଁ ତତେ ! ହଟୁଣୁ ତୁ ହଟକରି ଚାହିଁଲୁ । ହାତରେ ଦଡ଼ଟିଏ ହେଲେ ନ ଥାଇ, ତୁ କୋଉ ବିବେକରେ ଦରିଆ ପହଁରିବାକୁ ମନ କଲୁ ମ ?

୨—ଗରଳ ସାଙ୍ଗରେ ଦୁଦୁଗମ୍ଭୀର ଘୋଷି ଲହି ଲଙ୍ଗଳିଆ ମିଶାଇ ପିଇଦେଲୁ ତୁ । ଏମିତି ବିଷ ଖାଇଲେ ଲୋକ ଜାଇବା ଅଠାଠିକ ହୋଇଯାଏ । ହେଲେ, ତୁ ଟିକିଏ ମାତ୍ର ଘୁମାଇ ପଡ଼ିଲୁ ନାହିଁ ତ ! ଆମେମାନେ ଥିଲୁକୁ ସିନା ଆମ ସାହାଯ୍ୟରୁ ତୁ ବରତ ଆସିଲୁ ।

୩—ହଉ, ଆମେ ଯାଇ ଘେନା ଘେନିକରି ତୋ' ଲାଗି ତାଙ୍କୁ କୁହା-ପୋଷ୍ଟ କରିବୁଁ । ସେ ତୋ କଥାରେ ହିଁ ଭରିଲେ ତ ଭଲ । ନ ହେଲେ ଆମେ ସବୁ ତୋରି ପାଇଁ ବିଷଖାଇ ମରିବା କଥା ନିଧାର୍ଯ୍ୟ ଜାଣ ।

୪—ତୋ ଆଜ୍ଞା ପ୍ରମାଣେ ଆମ କୋଡ଼ ପଛେ ବିନ୍ଦାରେ ଫାଟି ପଡ଼ୁ ଆଜିଠୁଁ କୁଡ଼ିକୁ ଦୌଡ଼ିବା କଥା ମୂଳ । ହେଲେ ତୁ ଯେବେ ଆମ କଥା ଟିକିଏ ଶୁଣି ଥାଆନ୍ତୁ, ତେବେ ସହ, ଆମକୁ ଏତେ କଲବଲ ହେବାକୁ ପଡ଼ନ୍ତା ନାହିଁ । ଏବେ ଆମେ ଖାଲି ଦାକ୍ଷି ହେଉରୁଁ ।

୫—ସଖୀ, ମତେ ଲଗୁଛି ମେଘରେ ବଜୁଳି ଝଟକ ଦେଖି ତୁ
ଲେଭେଇ ଯାଇରୁ କି କ'ଣ ? ଘନଶ୍ୟାମଙ୍କର ମେଘବର୍ଣ୍ଣର
କୋଳରେ ତୋ ସୁନା ଦେହ ବଜୁଳିପରି କେମିତି ମାନବ,
ସେଇ କଥାରେ ତୋର ମନ, ନା ? (ଆଠଗଡ଼ ରାଜା ଅନୁମାନ
କରୁଛନ୍ତି) ତେଣେ କାହାଙ୍କୁ ବ କଣେରୀ ନିଶା ଲଗିଛି କି
କ'ଣ ! ତାଙ୍କର ବୋଧେ ଏଇ ଅବସ୍ଥା ହୋଇଛି ।

(ଘ) ବନ୍ୟାମାର୍ଗଶ୍ରୀକନ୍ୟାତଟନକଟଭୃକଃ ପ୍ରେକ୍ଷଣଂ ନେତ୍ରପଥ୍ୟଂ
ତୁଷ୍ଟୋଽସ୍ତାଭ୍ୟଃ ପ୍ରସୂକ୍ତା ଶ୍ରବଣି ନ ଲଗିତା ତୁଚ୍ଛକୃତ୍ସାଚିକିତ୍ସା ।
ବୈଦ୍ୟ ସଦ୍ୟଃ ସମୁଦ୍ୟଦ୍ଗଦହୁତି ଚତୁରେ ସବ୍ୟପେକ୍ଷାନବଦ୍ୟ,
ଯ ମଃ କାମସ୍ୟପୂର୍ତ୍ତୌ ଗତରହ ଜଗତଃ କେବଳଂ ତେର୍ବଲମ୍ବଃ ॥

ସ୍ଵାମିନ୍ୟନୁଜ୍ଞାନୁଜ୍ଞୟନଜଦାଳତୈବ ମାତୃକ୍ତପ୍ରିୟଜନପ୍ରଣୀତ—
ପ୍ରଜହାନାମନୁପ୍ରକାପରିଶତଃ ପରମେଶ୍ଵରାଧୀନଂ ତର୍କସ୍ତୋଦର୍କ-
ମିତ୍ୟକ୍ତ୍ଵା ଶ୍ରୀକୃଷ୍ଣାନ୍ତକଂ ପ୍ରବିଶ୍ୟ ବିଜ୍ଞାପୟାମାସ ଲଳିତା ।

ଅର୍ଥ :—

ଲଳିତା—ଯମୁନା ତଟ ବଣକୁ ଅନାଉଁଶି ତୋର
ଅଶ୍ରୁତ ବୋଲି ସଖି,
କେତେ ସତେ ନ କହୁଁ ତୋତେ ?
ମନ ତ ମାନିଲୁ ନାହିଁ ।
ଏବେ ସେଗିଲୁ ତୁ ଗୁଣ ଗୁଣ ଦୁଃଖ ।
ହେଲୁ ଯା ହେବାର ।

ବେଗେ ତୋର ଏ ରୋଗ ଯେ
 ଆରୋଗ୍ୟ ପାରିବ କର
 ସେଇଭଳି କବିରାଜ ପାଶେ,
 ଯିବାର ମୁଁ ଉଚିତ ମଣ୍ଡୁଛି ।
 ଯାଏଁ, ଦେଖେଁ,
 ଭଗବାନ ଏକା ସାହା ତୋର
 ଏ ବିପଦେ ସିନା !
 ଠାକୁରାଣୀ,
 ଆଜ୍ଞା ମାନ ତୋର,
 ଥରକୁ ଥର ମୁଁ
 ଯିବି ଆସିବି ଲେ ରାଇ, କଳାକାନ୍ତୁ ପାଶେ ।
 ଅକପଟ କର୍ତ୍ତବ୍ୟର
 ଏହି ଏକା ପରିଣାମ ବୋଲି
 ବିଚାରୁଛି ମନେ ମନେ ମୁହିଁ ।
 ଫଳ କିନ୍ତୁ ଉତ୍ତର ଅଧୀନ ।
 ପ୍ରବୋଧ ଏସନ ଶ୍ରୀମଙ୍ଗଳରେ
 ଚଳିଲେ ଲଳିତା ବେଗେ
 ମୋହନ ପୁରତେ ।

‘ଓ’

ଅନୁଗନ୍ତା

ନାଲି ରବି ଯେବେ ଚରମ ଅତଳ ଛୁଇଁ ଛୁଇଁ ଆସୁଥାଏ,
 ମାଳ ଯମୁନାର ଖର ବାଲୁଚରେ ଝରା ମାଳ କଇଁ ପ୍ରାଏ ।
 ଦିରେଖି ନୟନେ ନଟବର ଛବି ପରୁରେ ଲଳିତା ସଖୀ ।
 ନିପଟ ଧୂଳରେ, ପଦ୍ମଞ୍ଜୁଳ ଧନ, ମରଯାଏଁ ସତେ ଏ କି ?

ଗୀତ

ନୂଆ ନଟପଟଳୀ ମୁକୁଟ ହେ, ନାହିଁକି ଶ୍ରୀଅଙ୍ଗ ସୁଖ ?
 ନିପଟ ନିସ୍ତେଜ ଦିଶୁଛି ତ ଆଜ ନିରଳସ ଚନ୍ଦ୍ରମୁଖ । ପଦ ।
 ମାନୋପୂଳ ବାସି ହେଲୁ ପରି ଦିଶି ଯାଉଛି ଦୁରୁଁ ଶ୍ରୀଅଙ୍ଗ,
 ନାସା ମାଳ ଡଳଫୁଲରୁ ଅମାଳ ପ୍ରସରୁଛି ବେଗ ବେଗ । ୧ ।
 ମାପଉପବନ ନିକଟ ପବନ ସ୍ପରଶକୁ ଯେବେ ଡର
 ନଦୀକୂଳ ସ୍ଥଳ ଏ ବଡ଼ ଶୀତଳ ନୁହନ୍ତା ତି କି ଦିହାର । ୨ ।
 ନିଦ ନାହିଁ କି ନୟନେ ନିଶି ଦିନ ଆହା ମରଇ ମୋ ଧନ,
 ନବନୀତ ତହୁଁ ମୃଦୁ ଦେହେଁ କାହୁଁ ସମ୍ବଦ୍ଧ ଏ କଦନ । ୩ ।
 ନବ ହେମଦ୍ୟୁତ ଅମରୀଏ ନିତି ନିଅନ୍ତି ଫୁଲ ଏ ବନ୍ଦୁ,
 ନେତ୍ରପଥେ ପଡ଼ିଗଲେ କି ସେ ଛୁଡ଼ି ଯାଉନାହିଁ କୃର ମନୁ । ୪ ।
 ନ ବିହର ଗୋପସଂଚାଳ ! ଏ ପାପ ଗହନରେ କିଛି ଦିନ,
 ନରେଶମଣ୍ଡନ ଶ୍ରୀ ହରିଚନ୍ଦନ ଜଗନ୍ନାଥ ସ୍ତବ ଘେନ । ୫ ।

—ଗୀତକଥା—

- ଲଳିତା କହିଲେ — କଷ୍ଟା, ନବ ଛଇଳ, ଏ କି ଅବସ୍ଥା ତୁମର ?
 ରୂପ ମୁହଁଟି ତ କାହିଁକି ନିହାତି ଶୁଖିଲ ଦିଶୁଛି ! ଦେହ
 କଅଣ ସୁଖ ନାହିଁ କି ?
- ୧— ଦୂରରୁ ରୁହିଁଲେ ଦିଶୁଛି ସତେ ଯେମିତି ମଳ କଇଁଟିଏ ମଉଳି
 ପଡ଼ିଛି । ନେଲିଆ ଖସା ଫୁଲ ପରି ସୁନ୍ଦର ନାକରୁ ତୁମର
 ଖର ନିଶ୍ୱାସ ପକାଉଛି ? କାହିଁକି ହେ, କଥା କଅଣ ?

- ୨—ସତରେ ଯେବେ ଦେହ ସୁଖ ଲାଗୁନାହିଁ, ତେବେ ଏଠିଟାରେ ଏମିତି କାହିଁକି ବୁଲୁଛ ? ଯମୁନା କୂଳରେ ଏଇ କଦମ୍ବବଣିର ଥଣ୍ଡା ପବନଟା ତମ ଦେହକୁ ଅଶାନ୍ତ କରିବ ଶ୍ୟାମ !
- ୩—ଆହା, ମରିଯାଉଥାଏ କିନା ! ଶୋଇ ପଡ଼ନ୍ତୁ ନାହିଁ ଟିକିଏ ହେଲେ ? ଦିନରାତି ଜମା କ'ଣ ତମକୁ ନିଦ ହେଉନାହିଁ କାହିଁ ? ଆହା,ଲହରୀ ପିରୁଳାକୁ ଏ ଦଣ୍ଡ ସତେ କିଏ ଦେଲା ?
- ୪—ଶୁଣିଛି, ସ୍ୱର୍ଗରୁ ସୁନାବରନା ଅମ୍ବରୀଷ ଏ ନିତି ଏ ବଣକୁ ଫୁଲ ତୋଳି ଆସନ୍ତି । ନିଜରେ ରୁମର, ସେମାନେ ପଡ଼ଗଲେ କି ? ସେଇଥିପାଇଁ ସତେ ଆଉ ତମ ମନ-ରୋଗ ଗୁଡ଼ି ଯାଉନାହିଁ ?
- ୫—ଏ ବଣଟା ବଡ଼ ଖରାପ । ଗୋପ-ଋବନ-ଧନ, ତମେ ଦିନାକେତେ ଆଉ ଏଠି ଚଲୁଲୁ କରନାହିଁ । (ଶ୍ରୀ ହରିଚନ୍ଦନ ଜଗଦେବ ମହାରାଜାଙ୍କ) ଜଣାଣ ଯେନ ।

—ଶ୍ଳୋକାଂଶ—

(୧) ହାହା ହନ୍ତ ହତାସ୍ତିକେନ ରାଜସନ୍ନିଳାଶୁତେଜୋଘଟା—
 ଧୂର୍ଯ୍ୟଂ ପର୍ଯ୍ୟ ଶିତୋପ୍ତଳାବଳରୁରୁ ମାସୀନ୍ନିଧୁସ୍ତେ ବପୁଃ ।
 ନାସ ହୀଡ଼ୟ ପଞ୍ଚଷାଣ୍ୟପି ଦିନାନ୍ୟଂମ୍ନୋରୁଦାସାର୍ଭକାନ୍,
 ବାହିଂ ନେଦମଖଣ୍ଡ ଶୈତ୍ୟଦଭବ ମାହିଶ୍ରପୁତ୍ର୍ୟାସ୍ରଟଂ ॥

ଚନ୍ଦ୍ରକାପୀଡ଼ସୁନ୍ଦରେନ୍ଦ୍ର କଶୋରଚନ୍ଦ୍ରରୂପମଣେ ତାଦୃଢ଼ି-
 ରାଜସକେଳିକଳାକଳାପଲ୍ଲବନଲଳିତାୟ ବପୁଃଷ ଭବତୋ ଭବତି
 ନ କଂ ହିତମଶ୍ରାନ୍ତାଂ ବାହିମାତଟପର୍ଯ୍ୟଟନଂ ।

ଅର୍ଥ—

ଲଳିତା—

କାହିଁକି ହେ ଶ୍ୟାମ !
 ଇନ୍ଦ୍ର ମାଳମଣି ଜଣି
 ସୁନ୍ଦର ସେ ତନୁ,
 ମଳିନ ଦିଶୁଛି ଆଜି
 ବାସି ହେଲୁ ମାଳ କଇଁ ସରି ?
 ଦେଖି ସତେ ଦୁଃଖ ଲାଗେ ମନେ ।
 ଅଶ୍ରୁତ ମଣୁଛି ମୁଁ
 ଯମୁନା-କୂଳିଆ ଶୀତ ବାଆ ।
 ପାଞ୍ଚି ଛଅ ଦିନ ତୁମ୍ଭେ
 ଗୋପାଳ ବାଳକ ତୁଲେ
 ଗୁଡ଼ି ଦିଅ ଖେଳାବୁଲ ତଜା ।
 ହେ ଶିଖିଚୂଳିଆ, ନବଯୁବକ ପ୍ରଧାନ !
 ଦଇବେତ ଅତି ସୁକୁମାର ତୁମ୍ଭେ
 ମନେ ଆସେ ମୋର,
 ନିନ୍ଦଦିନ ଯମୁନା ତଟରେ ଆଉ
 ନ ବୁଲ ଏଥର,—
 ଯାଉନାହିଁ ଦେହରେ ତୁମ୍ଭର ।
 ଶୁଣି ଲଳିତା ବଚନ,
 କହିଲେ କହାଇ.—

‘ଠ’

ଅନୁଚନ୍ଦ୍ରା

ଚନ୍ଦ୍ରକରୁଣିଆ କହିଲେ ସଜନୀ, ମନ୍ତ୍ର ଲେଖୁଥିଲ ଯାହା,
 ଚଞ୍ଚଳ ଦଇବ କେତେ ଭାଗ୍ୟ ବଳେ ଯୋଗାଇଲ ଆଣି ତାହା !
 ଚତୁର୍ଥରେ, ସତେ ଜନମରେ ତୋର ସୁଖି ନ ପାରିବି ରଖି
 ଚାପି ରଖି ଆଉ କାହାରେ କହିବି ମନର ବେଦନା ଶୁଣ ।

—ଶୀତ—

ରୁହିଁ ରୁହିଁ ତୋ ସରଣୀ କକୁଭାବୁ ରେ ତରୁଣୀ
 ଚିନ୍ତାପିତ ପରି ଥିଲି ବସି,

ଚିନ୍ତା ମଣିଲି ମୁଁ ତୋତେ, ରୁହିଁ ଯା ଅତରକିତେ
 ଚାରିଚକ୍ର ମିଶାଇଲୁ ଆସି ରେ,
 ଚଳାପାଞ୍ଜୀ !

ଚନ୍ଦ୍ରରୁ ଚପୁଡ଼ି ସୁଧା ଝରି ଚିର ଭୃଷିତର ମୁଖେ ଭରି,
 ଚାରିପାଶୁ କୁପାଳୁ ନିଧୁ ରଖିଲି କି ପ୍ରାଣ
 ଚେନିଲି ମୁଁ ଏତେ ସରି କରି ରେ । ୧ ।

ଚେତାଥିଲି ପରି କିଛି ପ୍ରକାଶ ତ ହେଉଅଛି
 ଚିକ୍କଣ ତ ଦିଶୁଛି ମୋ ଦେହ,

ଚିହ୍ନି କି ଲକ୍ଷ୍ମୀନ ସତେ ଚାମରଚକ୍ର ମୋତେ
 ଚନ୍ଦ୍ରକାନ୍ତ ପରୁଷିଲୁ କହ ରେ,
 ଚଳାପାଞ୍ଜୀ !

ଚନ୍ଦ୍ର ରବିନନ୍ଦନାର ନୀର ଚନ୍ଦ୍ରକାନ୍ତ ଚାରିପାଶୁ
 ଚାରି ମାରୁତର ତରୁ-ତଳ ଶୀତଳ ହେତୁରୁ
 ଚିନାଏ ତ ଖେଦ ନାହିଁ ମୋର ରେ । ୨ ।

୨— ମତେ ତ ଲଗୁଛି ମୋର ବେଶଚେତା ଅଛି । ଦେହ ତ ମୋର ଚକ୍କଣ ଦିଶୁଛି । ଆଉ ତୁ କ'ଣ ଏମିତି ବାରି ମୋ ଦେହ ସୁଖ ନାହିଁକି ବୋଲି ପଚାରିଲୁ ମ ? ସତରେ ସୁନ୍ଦରୀ, ସମୁଦା ପାଣି ପିଇ, ଚନ୍ଦ୍ର ଶୀତଳ କରଣ ତଳେ ବୁଲି, ସୁନ୍ଦର ପବନ ବାଜି ଗଛ ଗୁଲଟି ବଢ଼ି ଥଣ୍ଡା ଲଗୁଥିବାରୁ ଟିକିଏ ଏଠି ବସିପଡ଼ୁଥିଲି । ତୋ' କଥା ଶୁଣି ମୁଁ ତାଟକା ହୋଇଗଲି ।

୩— ମଥାରେ ସୁନ୍ଦର ରୁଲ ବାନ୍ଧି, ସାଥୀ ପିଲୁଏ ମୋ ଚାରିପାଖ ଯାକ ବୁଲି ବୁଲି ବାଛୁରୀ ଚରାଉ ଥାଆନ୍ତି । ସିଂହା, ବେଣୁନାଦ ଶୁଣୁ ଶୁଣୁ କେତେବେଳେ ମୋ ଦିନ କୁଆଡ଼େ ସରିଯାଏ । ମୋଟେ ଜଣା ପଡ଼େ ନାହିଁ । ସୂର୍ଯ୍ୟ ପଶ୍ଚିମରେ ବୁଡ଼ି ଯାଆନ୍ତି ଏମିତି ଦିନେ ଦିନେ । କାହିଁ କେବେ ହେଲେ ତ ମୋ ପିଠିପଟ ମାଡ଼ି ମାଡ଼ି ପଡ଼ି ନାହିଁ କି ଗୁନିଆଁରେ ଦିନେ ହେଲେ ତ ମୁଁ ଚମକିନାହିଁ ।

୪— ଆଖି ମୋର ଦିନେ ହେଲେ ସୁନାବରନା ଅପ୍ସରୀ କେମିତିକି ବୋଲି ତ ଦେଖି ନାହିଁ । ସତ୍ୟ ମ, ଏତେ ବଡ଼ ତାଟକା କଥାଟାଏ ଦେଖି ମୁଁ କ'ଣ ସତେ ଆଉ ତତେ କହି ନଥାନ୍ତି ? ତୋ' କଥା ଶୁଣି ମନଟା ମୋର ଖାଲି ଘାଣ୍ଟିଚକଟି ହେଉଛି । ମୋ ଜାଣିବାରେ ମୁଁ କାହାର କିଛି ଚୋରାଇ ନାହିଁ ତ । ଆଉ ଯଦିବା ସେମିତି କିଛି ହେଇଥିବ, ମତେ ତୁ ବଞ୍ଚାଅ । (ଆଠଗଡ଼ ରାଜା ତୋ' ପାଦତଳେ ପଡ଼ୁଛନ୍ତି)



ଲୋକାଂଶ

(ତ) କଲ୍ୟାଣଂ ବଲ୍ଲବାନାଂ ବିଗଳିତବୟସାଂ କଂ ସ୍ୱଦାଚୈରୁଦାଚୈଃ
 କାଢ଼ିତ୍ ବାଳାବଳୀନାଂ ଶ୍ରୟମନୁଭବସି ପ୍ରତ୍ୟହଂ ସତ୍ୟସରେ,
 ଦେନଶ୍ଚିନ୍ତାମଣୀନାଂ ତେମିବନତରଂ ଭାଂ ପ୍ରପଦ୍ୟାସ୍ୱି ତୁଷ୍ଟ—
 ଶ୍ରିଷଂ ସନ୍ଧ୍ୟାତମାସା ବିଧୁମୁଖି ମମ ଯତ୍ ଯାସି ନେମାତଥୁଭଂ ॥

କମଦ୍ୟ ଲଳିତେ ଧରଣୀପୁସତରମସଞ୍ଚାରଗବଗ୍ରହ-
 ଗ୍ରହଲରବିପ୍ରହକରନକରକ୍ୟତିକରତପ୍ରାକ୍ୱରକେଦାରଂ ପ୍ରତି
 ବୃଷ୍ଣୋକ ଦିଶ୍ଟ୍ୟାସ ପ୍ରବିଷ୍ଟଂ ସ୍ୱତମାସୟା ଭୟା ।

ଅର୍ଥ:—

ଲଳିତେ ଗୋ,
 ସୁଖରେ ଅଛନ୍ତି ନିକି
 ବୃଦ୍ଧ ଯେତେ ବରଜ ଗୋପାଳେ
 ଦେନି ତାଙ୍କ
 ଉଦାର ସ୍ୱଭାବଶୀଳା
 ଗୋପର ଗୋପୀକା ?
 ସତେ ଲେ ସୁମଘ !
 ସୂର୍ୟ ମାସକେ ଯାହା
 ମିଳିଲ ତୋ ଶୁଭ ଦରଶନ
 ମଣିଲି ମୁଁ,
 ଦରପ୍ର ଲଭିଲି ସତ୍ତ୍ୱ
 ଏକାଦିବଳେ କୋଟି ଚନ୍ଦ୍ରାମଣି ।
 ଖର ରବି କରେ
 ଜଳି ପୋଡ଼ି ଯାଉଥିବା କ୍ଷେପ

ମଙ୍ଗଳ ଚଳନ ବେଳେ
 ପ୍ରବଳ ବରଷା ଲଭି
 ସୁଖେ ଯଥା ତୋଳେ ମଥା ତାର ;
 ସେହିମତ —
 ଭାଗ୍ୟବଳେ ମୋର
 ଆସିଲୁ ଗୋ ଲେଡ଼ିଲ କାଳରେ ।
 ଜାଣୁଛି ମୁଁ
 ହେବ ନିଶ୍ଚୟ ପୂର୍ଣ୍ଣମନୋରଥ ।
 ଶ୍ୟାମ ମୁଖ ଶୁଣି ଏହି ବାଣୀ
 କହିଲେ ଲଳିତା !—

—
 ‘ଛ’

—ଅନୁଗନ୍ଧା—

ଛଲେ ନାରୀ ଜାତି ପୁ ରୁଷରେ ନିତି ଜିତି ପରା ଛତି ଟେକେ,
 ଛପାଛପି କଥା ନ ପଟେ ତା’ ପଟେ ମନେ ପଶି ମୁଖ ଦେଖେ ।
 ଛୁଣି ନେଲ ସର କଥାରୁ ଲଳିତା ସହଜେ ସିଦ୍ଧାଣୀ ସେ ତ
 ଛୁଟି ଶିରୀମୁଖ କହିଲା:—ମୋହନ ଛଦରମ କଥା ଏ ତ ।

—ଶୀତ—

ଛଳବାସ୍ତମାଣ ହେ । ଛୁଡ଼ି ଏ ସାହସ ହେ । ପଦ ।
 ଛବି ତ ଆଦଳ ଦଶେ, ଛପିବାର ଅଛୁ କି ସେ । ୧ ।
 ଛଟା କାହା କଟାକ୍ଷର । ଛୁରି ହେଲୁ କି ବକ୍ଷର ! ୨ ।

ଛେଲରୁ ତ ଚନ୍ଦ୍ରା ବଳି, ଛୁଟିରେ ଗଲାନି ଗଳି । ୩ ।
 କୁଟି ଯାଇଛି ଚେତନା, ଛଟପଟ ହେବ ସିନା । ୪ ।
 ଛଣା ସୁଧା ପରା ଦିଶେ, କୁଇଁ ଦେଲେ ବସଟି ସେ । ୫ ।
 ଛଦ ମନ ତୁମ୍ଭ ଗୁଣେ । ଛ ଦୁଇ ଦୁର୍ଗେଶ ଭଣେ । ୬ ।
 ରାଗ-ମୁଖାରା । ତାଳ-ଦିପଟା ।

— ଗୀତ କଥା —

- ୧— କପଟିଆ ! ସାହସୀଆ ପଣ କରି ଆଉ କଥା ଗୁରୁଏ କହ ନାହିଁ ।
 ରୂପ ତ ମଳିନ ଦଶୁର । ଯେତେ ଠକିଲେ କ'ଣ ହେବ ?
 ୨— ଏକଥା କ'ଣ ଲୁଚେ ? କୋଉ ନାଗର ନୟନ କଟାରି
 ବାକି ତ ଛୁଟିରେ ଘାଆ ହେଲୁଣି କି କ'ଣ ?
 ୩— କୁନ୍ଦରୁ ଜଳି କରି ସେଇ ଚନ୍ଦ୍ରା ତମ ଛୁଟିରେ ଭୁକିଗଲୁଣି ।
 ୪— ତମର ଭଲ ମନ୍ଦ ଜ୍ଞାନ ଏଥର ବୁଡ଼ିଯାଇ ଖାଲି ଛଟ ପଟ
 ହେବ ସିନା ।
 ୫— ଚାହିଁ ଦେଲେ ଅମୃତ ପର ସିନା, ବାକି କୁଇଁଲେ ସେ ବସଟି !
 ୬— ତମ ଗୁଣରେ ମନ ମଜାଇ ଆଠଗଡ଼ ରାଜା ଏକଥା କହିଲେ ।

ଶ୍ଳୋକାଂଶ

[ଛ] ଅଜ୍ଞନାଭନୟଂ ବଦାୟ ଚତୁତା ମାଲତୀପୁଞ୍ଜା ମନ-
 ଶ୍ଵାସ୍ତଲ୍ୟାଦ୍‌ବରମେତ୍ୟୁଦାୟ ଭବନ୍ନେଷାଞ୍ଚଲୋଦଞ୍ଚନଂ ।
 ନୋଚେତା ଦୟାବଶାଦସାଘଦଦଶା ମେତ୍ୟେଦୁଶଂ ସୁଦଞ୍ଚ
 କାନ୍ତା ସଞ୍ଚୟପଞ୍ଚସାୟକ ବସୁସ୍ତେଷାମତା ମେଷ୍ୟତ ।

ମୋହନ ନଟପଟଲୋଦ୍ଭଟମୁକୁଟମଣେନାନ୍ତଃ ସନ୍ତାପମନ୍ତରେଣ
 ଫଳମିତି ପ୍ରସାଦୁତେ ତଦକୈତବକୁଶଳତାଲତାୟାଃ ।

ଅର୍ଥ :—

ଲଳିତା କହିଲେ :—

ଛଳ ଛୁଡ଼ି ଛଇଲି କହ୍ନାଇଁ,
 ହୁଅ ହେ ସରଳ,
 ଦୂରକର ମନ ଚଞ୍ଚଳତା ।
 କହିଦିଅ ମୋତେ ଶ୍ୟାମ,
 ନୟନ ସଙ୍କେତେ—
 ଯେନା କଲି କଥା ମୋର ବୋଲି ;
 ନୋହିଲେ ଜାଣିଥା’
 କାମିନୀ ମନମୋହନ ଏ ସୁଠାମ ତନୁ
 କ୍ଷୀଣ ହେବ ସିନା ମିଛେ,
 ମନ ସନ୍ତାପରେ ।
 ନାଟୁଆ ନାଗର,
 କପଟ ତରୁରେ ଭଲ
 ଅନ୍ତର୍ଦ୍ଧା ହ ବନା କହ,
 କି ଫଳ ଫଳିବ ଆଉ ?

‘ଜ’

ଅନୁଚିନ୍ତା

ଜାଣନ୍ତୁ ମୋହନ ଜଗି ନାଶ ମନ ବିନୋୟି ଭଣିଲେ ତେଣୁ,
 ଜପ, ତପ, ସତ-ମତି-ମୋହନା ସେ କଶୋରୁଟି ଏକା ଦେଶୁ ।

ଜର-ଗର ସର, ଦେହେ ତାତ ଭର ବେଉଅଛି ମୋରେ ସାର,
 ଜଟିଳା ନୋହୁ ତୁ ଲଳିତା ସଜନୀ, ସାତା ହୁଅ ଆତା କରି ।

—ଗୀତ—

ଜାଣିଛି ମୁଁ ଏତେ ମାତ୍ର ଗୋ ଲଳିତେ,
 ଯାହା ଇଚ୍ଛା ତୋର ତାହା କରି,
 ଜ୍ଵଳନରୁ ବଳି ସେହିଦିନୁ କେଲି
 କରେ, ବିଭ୍ରାବତୀନାହାକର । ପଦ ।
 ଜଣକେତେ ବ୍ରଜଶିଶୁ ଥିଲେ ନିଜ ପୁରୁଁ
 ଆସୁଥିଲି ଖେଳାଇ ସମଜ,
 ଜମ୍ବୁରାଜମଣି ଗିରୀକୁ ଜଣିବାର
 ପୁରେ ହେଲ ମୋ ନଜର । ୧ ।
 ଜାତି କୁରୁବନ୍ଦ ବାତାୟନବୃନ୍ଦ,
 ଅନାଇଁ ମୁଁ ଚାଲୁଥିଲି ମନ୍ଦ ମନ୍ଦ,
 ଜଙ୍ଗମ ହେବାର ଜମ୍ବୁନଦ ସାର
 ଶୀର ଶୁଭିଲ ସେ କି ପ୍ରକାର । ୨ ।
 ଜୀବନଦ-ମାଳଜଳଜୟଗଳ
 ବିଧୁ ବିମ୍ବେ ହୋଇ ବିଳାସ ବିଲୋଳ,
 ଜାତ କଲ ଗର ଜରଜର ଶର—
 ନିକର ବରଷା ଶରତର । ୩ ।
 ଜହରକୁ ଗୋଳ ଦେଲପରି ଗିଳି
 ଦେହରେ ମୋହର ପୀଡ଼ାଗଲ ବଳି,
 ଜୀବନାଶା ଟଳି ଯାଉଅଛି କଳି
 ପାରୁନାହିଁ ମୁଁ ମୋ ହୃଦୟର । ୪ ।

ଜନମନୋହାରୀ ସେ ବିଚିତ୍ର ଶିଶୁ,
 କାହା ନେତ୍ର-ପାତ୍ରେ ଯାଇନାହିଁ ପୁର,
 ଜଗଦେବ ହରିଚନ୍ଦନ ମୋହର
 ନାମ କହୁଅଛୁ ନିରନ୍ତର । ୫ ।

ରାଗ—କେଦାର—ତାଳ—ସିପୁଟା ।

— ଗୀତକଥା—

ଲଳିତେ, ଚନ୍ଦ୍ରକରଣ ମୋତେ ସେହୁଦିନରୁ ନିଆଁ ଧାସପରି
 ଲଗୁଛି । ମୁଁ ଏତିକି ମାତ୍ର ଜାଣୁଛି, ଏଣିକି ତୋର ଯାହା ମନ
 ତା' କର ।

୧—ଦିନେ ଘରୁ ମୁଁ ସାଥୀମାନଙ୍କ ସଙ୍ଗରେ ଗାଈ, ବାଛୁଣୀ ଗୋଠକୁ
 ଖେଳେଇ ବୁଲେଇ ଆଣିବା ବେଳକୁ ବାଟରେ ଗୋଟିଏ
 ବଡ଼ଘର ଦେଖିଲି । ମନେହେଲା ଯେମିତି ସେ ଘରଟି ଇନ୍ଦ୍ର
 ମାଳମଣି ପାହାଡ଼ଠାରୁ ଆଉଁର ବଡ଼ ।

୨—ସେଇ ଘରର ଝରକାଗୁଡ଼ିକ ଭଲ ରଙ୍ଗ ପଥରରେ ଗଢ଼ା ।
 ତାକୁ ଚାହିଁ ଧୀରେ ଧୀରେ ଆସୁ ଆସୁ ଘରଭିତରେ ଗୋଟିଏ
 ବିଚିତ୍ର ଚଳନ୍ତ ସୁନା (ପ୍ରତିମା)ର ଚହଟ ମୋ ଆଖିରେ
 ପଡ଼ିଲା ।

୩—ସହ, ଚନ୍ଦ୍ର ଆଉ ପଦ୍ମ ଏକାବେଳରେ ପୁଟିବା ଅସମ୍ଭବ
 ସତ, ବାମା ସେଇଠି ମୁଁ ଦୁହେଁକି ଏକାଠି ଦେଖିଲି, ବର୍ଷଣା

ମେଘପରି ମାଳପଦ୍ମ ଦୁଇଟି ଯେମିତି ଚନ୍ଦ୍ରମଣ୍ଡଳ ଭିତରେ
ତଳ ତଳ ହେଉଥିଲା । ଆଉ ସେଥିରୁ ବିଷବୋଳା ଶରଗୁଡ଼ିଏ
ବର୍ଷାପରି ବାହାର ଆସି ମୋତେ କଲବଲ କରି ପକାଇଲା ।

୪—ବିଷକୁ ଗୋଳକରି ପିଇଲେ ଯେମିତି କଷ୍ଟ ହୁଏ, ସେଇ ଶର
ମୋ ଦେହରେ ବାଜି, ତା' ଠାରୁ ବଳକରି ପୀଡ଼ା ଦେଲା ।
ମୋର ଯେମିତି ଆଉ ଜୀବନର ଆଶା ନାହିଁ । ହୃଦୟ ଭିତରଟା
ସେ କଅଣ ହୋଇ ଯାଉଛି, ମୁଁ କହିପାରୁ ନାହିଁ ।

୫—ସେ ମନୋହର ବିଚିତ୍ର ଶୋଭା ଦେଖି ଭଲ କାହା ଆଖି ପୂରି
ଉଠି ନାହିଁ ?

ହରିଚନ୍ଦନ ଜଗଦ୍ଦେବ ସବୁବେଳେ ମୋ ନାମ ସ୍ମରଣ କରୁଛନ୍ତି ।

ଶ୍ଳୋକାଂଶ

ଭୁବ୍ଵେହଜାତ୍ୟଦୟିନା ଭୃସି ନାପଦେଶଃ

ସଂସ୍ପୃଶ୍ୟତେ ମମ ହୃଦା କଥୟାମି ତଥ୍ୟଂ

ବସ୍ତ୍ରେ କମସ୍ତ୍ୟସିତ ସୌଧଲସଦବିଳାସଂ

ତଦ୍ଵାସଣାଦଗଦ ଭଦ୍ରଣ ଉଲ୍ଲାସ ।

ସହଚରି ଲଳିତେ, ବିମଳଜଳଦଳନୋପଲପ୍ରାସାଦଚୂଳ-
ଚେଳ-ବଲ୍ଲିଷ୍ଠା ଖେଳାଲେଳଲେଚନେନ ମୟା ପିଷ୍ଠପୋକ୍ତସ୍ତୁ-ଚେଷ୍ଟା-
ବଶିଷ୍ଠା କାଚନ କାଞ୍ଚନମୟୀ ସଞ୍ଚାରିଣୀ ପାଞ୍ଚାଳିକା ତଦଧଃ ସମୀ-
ସୟନୋପକଣ୍ଠେ : ଯଦ୍-ପ୍ରଭୃତ୍ୟବଲେକି ତଦ୍-ପ୍ରଭୃତ୍ୟେତାଦୃଶ-
ବସ୍ତ୍ରେନ ମୟାସ୍ତ୍ରୀୟତ ଇତି କେବଳଂ ଜାନାମି ।

ଅର୍ଥ :—

ସ୍ନେହ ତୋର ଏକା ମୋର

ଆନନ୍ଦ ସବସ୍ତୁ ।

କପଟ କରିବି କାହା ପାଶେ ?
 ସତ୍ୟ ମୁହିଁ କହୁଛି ଲଳିତେ !
 ଇନ୍ଦ୍ରମାଳମଣି ଗଢ଼ା
 ନବରରେ ସଖି !
 ଖେଳୁଥିବା
 ଅଜଣା କାହାରେ ଦେଖି
 ଜାତ ହେଲୁ ଅଜ୍ଞେ ମୋର
 ଏ ବିଷୟ ବ୍ୟାଧି ।
 ଉଡୁଥିଲୁ ବଇରଖ ସେ ନବର ଶିଖେ,
 ଚାହିଁ ତାକୁ ଚାଲୁ ଚାଲୁ ବାଟ
 ଚମକ ଉଠିଲି ଦେଖି
 ସେ ନବର ବାତାୟନ ପଟେ,
 ଅପରୂପ ସୁନ୍ଦରୀଏ ;—କନକ ବରଣୀ
 ଗଲୁ ଚାଲି ଆଖିର ପଲକେ ।
 ସେହି ଦିନୁ—
 ସହୃଦିନୁ ସଖୀ ସତେ
 ଦର୍ଶିଲୁ ଏ ଦୁରୁଦଣା ମୋର
 ଏତକ ମାତ୍ର ଜଣା ମତେ ।

—

‘ହେ’

—ଗୀତ—

ହେଉଛି ମାତ୍ର ହେଲ ହେ ଶ୍ୟାମ ।
 ହିମିଟ ହେବାକୁ ସହସ୍ରେ ଯାମ । ପଦ ।

ଝାଡ଼ିଲିବା ନବ ତମାଳ ରମା, ହିଁକିଆଣି ଅଙ୍ଗେ କଲଣି ଜମା । ୧ ।
 ହେଉବ ବଳ କୋମଳ ଗୁଡ଼ିରୁ, ହେଷଧୁଜ ହାଞ୍ଜି ପୀଡ଼ା ତାଡ଼ିରୁ । ୨ ।
 ହୁମି ହୁମି ଲୁଠି ପୁଷ୍ପେ ରସାର, ହୁରିବାର ଏକା ହୋଇବ ସାର । ୩ ।
 ହଳ ପାଆଳୀ ହେଟକେ ନାହିଁକି ? ହୋଲ ମାଇଲ ତୁମକୁ କାହିଁକି ? । ୪ ।
 ହଲକି ଗଲ କୃଷ୍ଣ ଅକାରଣେ, ହାଡ଼ଖଣ୍ଡରସା ବାଦସା ଭଣେ । ୫ ।
 ରାଗ—ହିଂସୋଟି । ତାଳ ହୁଲ

—ଗୀତକଥା—

ଲଳିତା କହିଲେ :—

ଶ୍ୟାମ ମେଢ଼ିଟାରେ ତମେ ଧନ୍ୟ ହେଉଚ ସିନା ! ତମକୁ ଖାଲି
 ମୁହୂର୍ତ୍ତକ କାଳ ହଜାର ରାତିପରି ଲାଗିବ ।

୧—ଗୁଏଁ ଗୁଏଁ ନିଜ ଦେହକୁ ଝାଡ଼ିଲି ପଡ଼ିଥିବା ଗଜା ତମାଳ
 ପରି କଲଣି ।

୨—ଏଣିକି କନ୍ଦର୍ପ ପୀଡ଼ା ତମକୁ ହାଞ୍ଜି ପବନ ପରି ବାଧୁବ ।
 ଗୁଡ଼ିରୁ ତମର ବଳ ଓହରିଯିବ ।

୩—ତମେ ନିଶା ଖାଇବା ଲୋକ ଭଳି ଭୁଲରେ ଗଢ଼ି ହୁରିବାଟା
 ସାର ହେବ ସିନା, ନୋହିଲେ ଆଉ କିଛି ଫଳ ନାହିଁ ।

୪—ସୁନା ପିତୁଳା କ'ଣ ଚକ ଚକ ଦିଶେ ନାହିଁ ସେ ତମକୁ
 ଏଥିପାଇଁ ହୋଲ ମାରିନେଲ କାହିଁକି ?

୫—ହାଡ଼ଖଣ୍ଡ ଆଠଗଡ଼ର ରଜା କହିଲେ “କୃଷ୍ଣ, ତୁଛାଟାରେ
 ତମେ ଭଲକି ଗଲ ସିନା ।”

—ଶ୍ଳୋକାଂଶ—

ଖବଃ ପାବଶଖବଶରତଗୁଣେସପୀଡ଼୍ୟ ଚମ୍ପଂ ସୁଧା,
 ମର୍ତ୍ତ୍ୟଃ କୃପି ସୁଧାମମୁଷ ବସୁଧାଲେକେ ପିବତ୍ୟାତୁରଃ ।

କ୍ୟର୍ଥଂ ପ୍ରାର୍ଥନୟା କଦର୍ଥୟସି ମାଂ ଗଭା ଦୁରାଣାଂ କଥଂ,
 ସା କଂ ମଦ୍‌ବଶମେତ ହନ୍ତ ବୟତପ୍ରାସ୍ୟକା ସ୍ୟକା ।
 କେଶବ, ଲୁତାତନ୍ତୁକଲୟୁବାଗୁରାଃ କଣ୍ଠୀରବରାଜା
 ରାଜାକଲେଚନା ସାସ୍ତାଦୁଶୀଭବଶୀକର୍ତ୍ତ୍ତ୍ୱମଶକ୍ୟା ।

ଅର୍ଥ—

ବରୁରିଲ ଘନଶ୍ୟାମ !
 ଏ ଜଗତେ ଦେଖିଛୁ କି କାହିଁ
 ପର୍ଯ୍ୟନ୍ତ ଚିପୁଡ଼ି, ବାମନ
 ମେଣ୍ଠାଇଛି କ୍ଷୁଧା ସୁଧା ପିଇ ?
 ଅକାରଣେ ଅସମ୍ଭବ କଥା ପୋଷି ମନେ
 କାକୁଡ଼ ମିନତି ସିନା କରୁଛୁ କହାଇ !
 ବୁଢ଼ିଆଣୀ ସୂତା କାହିଁ ବାନ୍ଧୁଛୁ ସିଂହକୁ ?
 ଅସମ୍ଭବ ଆଶା ।
 କମଳ-ନୟନା ସୁଧା,
 ଭଲବକ ଆମ୍ଭରି ବଚନେ ?
 ଧରା ଦେଲେ ଦେଇପାରେ
 ଆକାଶର ତାରା,
 ହେଲେ ; କିଶୋରୀ କି ଧରାଦେବ
 କଥାରେ ମୋହର ?

‘ଞ୍ଜ’

ଅନୁଚନ୍ଦ୍ରା

ମାଲଭଦ୍ରବର ନୟନ ଦଳରୁ ଝରାଇ ଲେତକ ଧାର,
 ନୟନରେ ଅତି ମତ ଜନ ସରି ; ଧରି ଗୋପଗୋଲ କରି ;

ନବସନଖ୍ୟାମ କହିଲେ—ଲଳିତା, ଭରସା ନରସା ସଖି,
ନସାନ ଘନରୁ କଣାଏ ମାତର ବାରି ମୁଁ ରହିବି ଟାଳି ।

—ଗୀତ—

ନ ଭ୍ରାଙ୍ଗରେ ଶୁଭ୍ରାଙ୍ଗି, ଭରଣ ହୁଅ ସାହା । ପଦ ।
ନୋହିଲେ ତୁ ପରିସାଣ, ନିର୍ଦ୍ଦୟ ଅତନୁ ବାଣ
ନିଃଶେଷ କଲୁଟି ଦେହ ଲହା । ୧ ।
ମାପକୁଞ୍ଜ ଉପକଣ୍ଠେ, ନ୍ୟସ୍ତ କରୁଅ ମୋ କଣ୍ଠେ
ନାଗରାଜ ନରୂପମ ବାହା । ୨ ।
ନେସାନ୍ତ ବିଳାସ ତାର, ନିଦାନ ଏ ଅବସ୍ଥାର,
ନିରେଖି ଉଚ୍ଚାରୁ ଥରେ ଆହା । ୩ ।
ନିଶ୍ଚୟ ଏ ଘେନ ଚିତ୍ତେ, ନ ଜାଇବି କଦାଚିତ୍ତେ,
ନ ବତାଇଲେ ତୁ ସୁଖ ରାହା । ୪ ।
ନାଥ ଅସ୍ତ୍ରଦୁର୍ଗର ସେ ନିତି ସେ ମୋ ପଦେ ଭଜେ
ନିନ୍ଦିବଟି ନ କଲେ ତୁ ତାହା । ୫ ।
ରାଗ—ତୋଡ଼ି (ମିଶ୍ର) ତାଳ—ଏକତାଳି

—ଗୀତକଥା—

- ଶ୍ରୀକୃଷ୍ଣ କହିଲେ—ସୁନ୍ଦର ! ଟାଳି ଦେ'ନା ମୋ କଥା । ଟିକିଏ
ମୋର ସାହା ହୁଅ !
- ୧—ତୁ ମୋର ସହାୟ ନୋହିଲେ ନିଷ୍ଠୁର କନ୍ଦର୍ପ, ବାଣ ବିନ୍ଧ
ମୋ ଦେହର ସାର ନିଗାଡ଼ି ଦେବ ।
- ୨—ସହି, ଏ କଦମ୍ବ ବଣ ପାଖରେ ସେ ନାଗରା ଶିରୋମଣିର ଅତି
କମନୀୟ ବାହୁ ଦୁଇଟିକି ମୋ ଗଳାରେ ଲମ୍ବାଇ ଦେ ।
- ୩—ତାହାରି କଟାକ୍ଷ ଭଙ୍ଗୀ ଏକା ମୋର ଏ ଅବସ୍ଥାର ମୂଳ କାରଣ ।
ଏଇତକ ଦେଖି ସେ ଖାଲି ଥରେ 'ଆହା' ପଦକ କହି ।

- ୪—ସତେ ସଖୀ, ତୁ ମତେ ଯେବେ ମୋ ସୁଖର ବାଟ ନ
 ବତେଇବୁ, ମୁଁ ଆଉ କେବେ ହେଲେ ଜାଇ ପାରିବି ନାହିଁ ।
 ଏକଥା ତୁ ନିଶ୍ଚିତ ବୋଲି ଜାଣ ।
- ୫—ଆଠଗଢ଼ ରାଜା ନିତି ମୋ ପାଦ ସେବା କରୁଛି । ତୁ ଏତକ
 ନ କଲେ ସେ ନିନ୍ଦା କରିବେଟି ।

—ଶ୍ଳୋକାଂଶ—

ଦୃଢ଼ାଂ ନବ୍ୟାଂ ଭବ୍ୟାଂ ଚରୁଣୀ ଚରୁଣୀ ତେ ମୁଦୁଗିରଂ ।
 କରଷ୍ୟେ କନ୍ଦର୍ପାଂସୁ ନିଧୁତରଣାପ୍ତେତ୍ୟହରହଃ ।
 ହିତାଯାଶା ନାସାନିଲଲବ ବିଳାସାୟ ନନୁତାଂ ।
 ରୁଷା ସାଙ୍ଗମ୍ ଭଞ୍ଜମ୍ ନ ନୟ ବହିରଙ୍ଗମ୍ ନ କୁରୁ ମାଂ ॥
 ନୋଚିତଂ ସଖୀ, ସାଧାରଣେତର ସୁଖସୌଧୋତ୍ସୁ ସଞ୍ଚାରଲ୍ଲଳୋ-
 ବ୍ୟତ୍ ସାହସିକସ୍ୟ ମମାଶାଧ୍ରେହଣୀହରଣଂ ।

ସଜନୀରେ !

ବଚନ ତୋ ମଧୁ ରୁ ମଧୁର,
 ନଉକା ସେ ମୋର ସଖୀ,
 ପାର ହେବି ମଦନ ସିନ୍ଧୁ କୁ ବୋଲି
 ମନାସିଲୁ ମନେ ।
 ଅନୁସରି ତୋରେ ଗୋଷ୍ଠୀ,
 ଲଢ଼ିବି ସାଗର ।
 ରୁଷି ମୋ ଆଶାକୁ ଆଉ ନଦିଅ ବିନାଶି,
 ପର ପର କରି ମତେ ।
 ହରି ଘେନ ନାହିଁ ସତେ,
 ସୁଖର ସଉଧତତା ଆଶାର ନିଶ୍ଚେଣୀ ।

‘ଗ’

ଅନୁଚିନ୍ତା

ଟାଲ ବେଲ ଶ୍ୟାମ କାକୁଡ଼ ମିନତି ଲଳିତା କହଇ ବାଣୀ
 ଟାକର ଖାଇବା ବସୁର ଏଥର ସାର କରି ସାରିଲଣି ।
 ଟୀକା ଲେଖାଇବ କଳକ୍ରମା ବୋଲି ଶିରେ ବିନୋଦନା ସୁଇ,
 ଟମକ ବାଜିବ କରନ ବଜାରେ ତୁମ ଗୁଣଗଣ ଗାଇ ।

—ଗୀତକଥା—

ସ୍ତବ—ପେଡ଼ି ; ତାଳ-ରୂପକ :

ଟାଣ ପଣ କର ସାର,
 ଟିକାଏ ମଦନ କଦନକୁ ସହି ସଦନକୁ ବିଜେ କର । ୧ ।
 ଟଙ୍କାରି କି ଶ୍ରୀବସରକି ବାସବ କୋଦଣ୍ଡରୁ ଚଣ୍ଡଧନୁ ।
 ଟାଣି ବିଲେ ଶମ୍ଭୁ ସଦୃଶ କଳମ୍ଭ ତୁମ୍ଭଙ୍କୁ ଏକା ଅତନୁ ? । ୧ ।
 ଟେକି ଏ ସୁନ୍ଦର ଶ୍ରୀମୁଖଟି ପରଦରବୁଡ଼ା ଫରମାସ,
 ଟିକାଏ ହେଲେ ଯେ ହୃଦୟ ସରୋଜେ ନୋହିଲୁ ହାସ ବିଳାସ । ୨ ।
 ଟେକା ଟେକି ମୋତେ କରି ନାନାମତେ ତୁମ୍ଭ କାମନା ପୁରବ,
 ଟାଣ ଖୁଣ୍ଟା ଗୁରୁଜନ ଗଞ୍ଜିଶାରୁ ମୋ ପ୍ରାଣସଖୀ ସରିବ । ୩ ।
 ଟପା ଥିବା ଶୂର ବଚନୁ ଗୋଚର ଯେତେ ସମାଶୂର ଗୋପେ,
 ଟିପିଦେଲେ କଂସ ଆଗେ କେ ନୃଶଂସ ନନ୍ଦ ବନ୍ଦୀ ହେବେ ଟୋପେ । ୪ ।
 ଟାକିଛି ସୁଧାଂଶୁକଳାକୁ ଆକାଶୁଁ କରିବାକୁ ପାଣିଗତ ।
 ଟୀକାପୁତ୍ର ଅଷ୍ଟଦୁର୍ଗର କହଇ ଶ୍ୟାମ ଏ କି ଆଚରଣ ? । ୫ ।

ଲଳିତା କହିଲେ :—

ଶ୍ୟାମ, ଆପଣା ଟାଣପଣକୁ ଏମିତି ସାର ଦିଅନାହିଁ !
କଦର୍ପର କଷଣକୁ ଟିକିଏ ସମ୍ଭାଳି ଘରକୁ ଚାଲିଯା' ।

୧—ଆଜ୍ଞା ! କହିଲ, କାନ ପର୍ଯ୍ୟନ୍ତ ଟାଣିକରି କଦର୍ପ ତା'ର ପ୍ରପଞ୍ଚ
ଧନୁରୁ ବଳି ଭଲିଆ ଶର ଖୁବ୍ ଯୋରରେ କ'ଣ ତମକୁ
ଏକା ବିଛୁଣି ?

୨—ଏଡ଼େ ଏ ସୁନ୍ଦର ମୁହଁଟି ତମର, ତାକୁ ଟେକି କେମିତି ଭଲ
ତମେ ପରଘରବୁଡ଼ା କଥା ଫରମାସ କରୁଛ ? ମନ ତମର
ଟିକିଏ ହେଲେ ଦବି ଯାଉନାହିଁ ?

୩—ତୁମେ ଏଣେ ମତେ ଟେକାଟେକି କରି ତମ ମନ କାମନା
ପୂରାଇବ, ତେଣେ ସଖୀ ମୋର, ତା ଶାଶୁ ନଣନ୍ଦ ଗଞ୍ଜିଣାରେ
ସରିବ ! ବାଃ, ବେଶ୍ ବିଚାର ତ !

୪—ଜାଣିଛ ନାଁ ? ଗୋପର ଯେତେକ କଥା ସବୁ କଂସ କାନକୁ
ଯାଉଛି ; ଦୁଇମାନେ କଂସକୁ ଗୋଚର କରାଉଛନ୍ତି । କେହି
ଶରୁଆ ଯଦି ଏକଥା କଂସ କାନରେ ପକାଏ ତେବେ ତମ
ବାପା ନନ୍ଦରାଜା କଂସ ବନ୍ଦୀଶାଳାରେ ପଡ଼ିବେ ।

୫—ଆଠଗଡ଼ର ଗନ୍ଧି ରା ସାଆନ୍ତ କହୁଛନ୍ତି :—କୃଷ୍ଣଚନ୍ଦ୍ର, ଆକାଶ
ଗୁନ୍ଦ ଧରିବାକୁ ତମେ ଆଶା କରୁଚ—ଏ ତମର କିଭଲିଆ
ଆଚରଣ କହିଲ ।

ଶ୍ଳୋକାଂଶ

ଯାବନ୍ତେ ବଳସନ୍ତ ଯୌବତମନଶ୍ଚୈବଃ କଶୋବଃ ପୁରେ
ପଷପ୍ରେଷ୍ଠ ସମୁତ୍ସୃଜନ୍ ରତପତଃ ପ୍ରହେଡ଼ନାନ୍ କୌସୁମାନ,

‘୦’

ଅନୁଗନ୍ତା

—ଠାମାରି ଲଜ ମତ୍ତତ ମଥାରେ କହଲେ ମୃରଲୀଧର :—
 ଠୁଲେ ହେଲେ ଥରେ ସିଞ୍ଚଲୁ ନାହିଁ ତ କରୁ ତୋ ଅମୀୟଧାର ।
 ଠଉର କର ମୁଁ ବାରିଛୁ ଲଳିତେ, ତୁହି ଏକା ମୋର ଗତ,
 ଠସା ତୋ ପଦକ ନ ଜାଣି ପଦକ ମଣିବ ସେ ଗଜଗତ ।

—ଗୀତ—

ଠିକ-ଠ ବର୍ତ୍ତୁଲ ଚନ୍ଦ୍ରାନନା, ତୋ ଚିତ୍ତରେ ପଦ ।
 ଠକଣାତ ନ ଆଚରି ମୋ କଦନକୁ ବିଚ୍ଚରି ।
 ଅକପଟ ସାଶବଧୁ ଉଚିତ ରେ । ୧ ।
 ଠଣା ଠୁଙ୍କି ତାପ ସାସ,— ମୁଣ୍ଡେ ମନମଥ ପାଶ—
 ବନ୍ଧନ କର ତୁ ପରା ମୋ ଚିତ ରେ । ୨ ।
 ଠଉରାଇ ଅବସର, କଲେ ତୁ ପ୍ରସଙ୍ଗ ମୋର
 ଯିବ ରାଜାବନେନ୍ଦ୍ରାକୁ ରୁଚିତ ରେ । ୩ ।
 ଠୋ କରି ଛୁଣ୍ଡାଇ ଦେ’ନା,— ପ୍ରିୟସଖି, ମୋ ବେଦନା,
 ନ ଲଗଇ ନିକି ତତେ ହେଲେ କିଞ୍ଚିତ ରେ । ୪ ।
 ଠାରି ଦେଲେ ନେତ୍ରାଞ୍ଚଳେ, ବିଜନ ପୁଲେ ସେ ବଳେ,
 ବିରାଜିବ ସଖରୁଚି ଉଚିତ ରେ । ୫ ।
 ଠାକୁର ଠାକୁରାଣୀଙ୍କ ପଦାମ୍ବୁଜ-ଧାନରଙ୍କ,
 ନୃପ ଜଗଦ୍ଦେବ କରେ ରଚିତ ରେ । ୬ ।

ରାଗ - ତୋଡ଼ି ତାଳ ରୂପକ

—ଗୀତକଥା—

- ୧—ଶ୍ରୀକୃଷ୍ଣ କହିଲେ, ଗୁଣମୁହିଁ, ତୋ ମୁଖ ଠ ଅକ୍ଷର ଭଲ
ଗୋଲକାର, ଚିତ୍ତରୁ ଠକପଣିଆ ଛାଡ଼, ମୋ ଦୁଃଖ ବିଚାର
କରି,—ମୁଁ କପରି ଏ କଷ୍ଟରୁ ରକ୍ଷା ପାଇବି । ଅକପଟ
ହୃଦୟରେ ତାହାରି ବାଟ କରିବା ଉଚିତ ।
- ୨—ସଖି ! ମଦନ ମତେ ଯେଉଁ ଭୟ ଦେଖାଉଛି, ତା' ମୁଣ୍ଡରେ
ଠଣାମାରି ତୁ ମୋତେ ତାର ପାଶ ବନ୍ଧନରୁ ମୁକ୍ତକର ।
- ୩—ସହ, ବେଳ ଦେଖି ତୁ ମୋ କଥା ପକାଇଲେ ପଦ୍ମନୟନା
କିଶୋରୀ କି ନିଶ୍ଚେ ତାହା ରୁଚିଯିବ ।
- ୪—ସଖି, ଆମ ଦୁହିଁଙ୍କ ସମ୍ପର୍କ ପ୍ରସଙ୍ଗକୁ ତୁ ଠୋ କରି ଛିଡ଼ାଇ
ଦେନା । ମୋ ଦୁଃଖ କଅଣ ତୋତେ ଟିକିଏ ହେଲେ
ବାଧୁ ନାହିଁ ?
- ୫—ତୁ ଖାଲି ଟିକିଏ ଆଖି ଠାରିଦେଲେ, ଚଞ୍ଚଳାପଣ ସୁନ୍ଦରୀ
ବଳେ ଏକୃଷ୍ଣିଆ ସ୍ଥାନରେ ପହଞ୍ଚି ଯିବ । ଠାକୁର ଠାକୁରଣୀ
ଅର୍ଥାତ୍ ଶ୍ରୀକୃଷ୍ଣ ଓ ଶ୍ରୀମତୀଙ୍କର ଶ୍ରୀଚରଣ ଧ୍ୟାନରକ୍ତ ଆଠଗଡ଼ର
ରାଜା ଏହା କହିଲେ ।

ଶ୍ଳୋକାଂଶ

ଏଶୀଦୃଶଃ ପ୍ରିୟସଖୀ ପ୍ରିୟବାଦନା ତେ—
ତ୍ୟାପତନେନ ସଦୃଶୀତ ବିଶାଭଦେତ ;
ବିଶ୍ୱାସନଃସ୍ୱହୃଦୟଭ୍ରମପାସ୍ୟ ତୁଭ୍ୟମ୍
ଯଦ୍ରୋଚିତେ କୁଚ୍ଛୁ ସୁରୁପବତୀତ ବଚ୍ଚୁ

ଦୁର୍ଗତଜନବର୍ଗୋପକାରଜନ୍ୟପୁଣ୍ୟଯଶୋଽପବର୍ଗ-
ନିର୍ଗତାଳସନସର୍ଗା ହି ବୟାଳବୋ ହୃଦୟାଳବଃ ।



“ଡବୁକ ବିକଳ ସାର, ଜଳାକାନ୍ତ ! କି କର ହେବ ମୁଁ ସାଧା ?”

—ଜଳିକା—

ଶ୍ରୀକୃଷ୍ଣ—ସଜନୀରେ !

ଆକୃତରୁ ପ୍ରକୃତ ବିରୁଦ୍ଧ ।
 ଏଡ଼େ କମଳାୟ ରୂପ ଧରନ୍ତୁ ସୁନ୍ଦରୀ !
 ପୁଣି, କୁରଙ୍ଗୀନୟନା ରାଧା
 ସହଚରୀ ତୁହି,—
 ସ୍ଵଭାବେ ମଧୁସୂତ୍ରୀଣୀ ଚତୁରୀ ଲଳିତା,
 ବିପତ୍ତି ଉପତ୍ତି କାଳେ
 ରକ୍ଷକ ତୁ ସଞ୍ଚିତ-ରତନ ।
 ସମ୍ମତ କୃପାକୁ ଜନେ
 ନିଶ୍ଚିତରେ ପରଉପକାରୀ,
 ଦୁଃଖୀ ଦୁଃଖ ନପାରନ୍ତି ସହି ।
 ତେଣୁ ଲୋ ସୁନ୍ଦରୀ,
 ଅନୁସର ରହିବି ମୁଁ ତୋରେ
 ଯାହା ଇଚ୍ଛା ତୋର, କର ତାହା ।

‘ଠ’

ଅନୁଚିନ୍ତା

ଉତ୍ସବ ନିଆଁକୁ କର ବଡ଼ାଉଛ ଯୋଟକାଟି ସ୍ଵତଃପଳ
 ତାକ ମୁଁ କହୁଛି—ବୋଇଲ ଲଳିତା, ହୃଦେ ମଧୁ ମୁଖେ ଛଳ ;
 ତପ୍ତର ମଝିରେ ଜାଣୁ ଜାଣୁ ଆପେ ମେଲ ବେଲ ହୁଲି ନାଆ
 ଉତ୍ସବ ବିକଳ ସାର, କଳାକାନ୍ତ ! କି କର ହେବି ମୁଁ ସାହା ?

—ଗୀତ—

ଡର ନାହିଁ କି ହେ ପର ତରୁଣୀ ହରଣୁ ;

ଡୋର ଲାଗି ଘେର ପଡ଼ବ ଯେ ହେବ ଚୋର ପର ଆଚରଣୁ । ପଦା
 ଡୋଲା ପ୍ରତିମାକୁ ପରାୟେ ତୁମ୍ଭକୁ ଯଶୋଦା ଅଛନ୍ତି ପାଳି,
 ଡୁଇବଟି ଧନ କେଳିକି ମୋହନ ଲୋଡ଼ୁଛ ଯେ କୁଳପାଳି । ୧ ।
 ଡକା ଦେବା ଦିନେ ଅରଣ୍ଠେ ଉତ୍ତନେ ଦେଖିଛୁ ଶକଟ ଦଶା,
 ଡାକ ମଧ୍ୟମାକୁ, ଡାକ ଆଶିବାକୁ ଏଠାକୁ କାହା ଭରସା । ୨ ।
 ଡବ ଡବ ବାରି ନିଃସରିବ ଚାରି ପ୍ରହରେ ନୟନ ଯୁଗୁଁ ,
 ଡହ ଡହ ହେବ ମୃଦୁ ଅବୟବ ଶ୍ୟାମ ଶ୍ରୀଅଙ୍ଗଟି ଘେରୁଁ । ୩ ।
 ଡାକି ତ ଜାଣ ମୋହନ, ବଂଶୀରତେ ବିହର ସୁଖେ ଏ ବନେ,
 ଡୁଇଁ ହେବୁ ସିନା ଆମ୍ଭେ ଫଳ ବିନା ନ ପଡ଼ୁ ତା ଆମ୍ଭ କାନେ । ୪ ।
 ଡାଳିମୁମଞ୍ଜି-ମଞ୍ଜୁଳଦଶନା ସେ ଖେଳୁଥାଉ ତୁମ୍ଭ ତୁଲେ,
 ଡେଉଁଥାଅ ବନଯାକ ତୁମ୍ଭ ମନ ଶ୍ରୀହରିଚନ୍ଦନ ବୋଲେ । ୫ ।

ରାଗ — ଆଶାବରୀ । ତାଳ — ଆଡ଼ତାଳ

—ଗୀତକଥା—

ଲଳିତା କହିଲେ—କାହିଁ, ପରନାୟା ହରଣୀ କରିବାକୁ
 ମନରେ ଟିକିଏ ହେଲେ ଡରଭୟ ନାହିଁ ? ଜାଣିବ ନା ? ଏଇଭଳି
 ଆଚରଣରୁ ତୁମେ ଦଉଡ଼ିରେ ବଢ଼ା ହେବ ।

୧—ମାଆ ଯଶୋଦା ତାଙ୍କର ନୟନପିତୁଳ କରି କେତେ ସରଗରେ
 ତମକୁ ପାଳିଛନ୍ତି, ତମେ ପୁଣି କୁଳନାୟକ ମହତ ଉଜାଡ଼ିବାକୁ
 ଲୋଡ଼ୁଛ ? ଯଶୋଦାଙ୍କର ସେ ସ୍ନେହର ଧନ ବୁଝିଯିବ ସିନା !

୨—ଇନ୍ଦ୍ରଞ୍ଜିତାଳରୁ ତ ତମ କଥା ଭଲ ଜଣା ଅଛି । ଚିତ୍ ହୋଇ
 ଶୋଇ ଡକାପାରିଲ ବେଳେ, ତମେ ଶକଟୀପୁରକୁ ମାରିଛ

ପର ! ଏଇ ଆଖି ସେକଥା ଦେଖିଛି । ସେଥିରେ ପୁଣି କଟି-
ମଧ୍ୟମା (ରାଧା) କୁ ଏଠିକି ଡାକି ଆଣିବାକୁ କାହାର ବହପ
ପାଇବ, କହିଲ !

୩—ତମ ସାଥରେ ମିଳନ ଦଟିଲେ ଏଇ ସୁନ୍ଦର ଶ୍ୟାମ ଅଙ୍ଗ
ଭେଗରେ ତାଙ୍କର ଭାରି କଷ୍ଟହେବ, କୋମଳ ଅଙ୍ଗ ଡହ ଡହ
ତାଡ଼ିବ । ଗୁଡ଼ି ଗୁରୁପହର ଯାକ ବିରୁଦ୍ଧ ଯାତନାରେ କଲବଲ
ହେବ, ଆଖିରୁ ଡବ ଡବ ହୋଇ ଲୁହ ଝରିବ ।

୪—କାହିଁକି ? ତମକୁ ତ ବଂଶୀ ସ୍ଵନରେ ଡାକି ଆସେ । ତମେ
ତାଙ୍କୁ ଡାକି ଆଣୁନାହିଁ ? ମୋ ଦେହ ସେ କାମ ହେବନାହିଁ ।
ତା' ଛଡ଼ା ମୁଁ ଦେଖୁଛି, ବଂଶୀ ବଜାଇଲେ ବି କିଛି ଫଳ
ହେବ ନାହିଁ । ସେ ସ୍ଵର ଆମ କାନରେ ନ ପଡ଼ୁ କି ଆମେ
ଡହକବିକଳ ନ ହେଉଁ ।

୫—ଆଉ ଯଦି ବା କିଛି ଫଳ ଫଳେ, ତେବେ ସେ ଡାଳିମୂଦନ୍ତୀ
ଏଠିକି ଆସି ତମ ସଙ୍ଗେ ଖେଳୁଥାଉ, ତମେ ମନ ଇଚ୍ଛା ଏ
ବଣରେ ଡିଆଁ ମାରୁଥାଅ ।

ଶ୍ରୀ ହରିଚନ୍ଦନ ଏଇକଥା କହିଲେ ।

ଶ୍ଳୋକାଂଶ

ତଂସଃ ସୁଂସାଂ ନୃଶଂସାନାଂ ବତଂସଃ ଶାନ୍ତି କାଶ୍ୟପୀନ୍,
ଦୁଷ୍ଟସେ ଧନନଃ ସୁନୋ କଥଂ ଯାସ୍ୟ ଧୂମାନତାମ୍

ଅବର୍ଣ୍ଣାଶ୍ଚିବୋଦ୍‌ଗୀର୍ଣ୍ଣକଲ୍ଲୋଳମାଳାନ୍ଦୋଳତପ୍ତମସି କଂ
ସୁନପ୍ରଚ୍ଛୁଣି ତରଣିଭ୍ରମୁଷକରଣୀସୁମିତ୍ସୁପଦଶ୍ୟ ମାମପି ବୁଲ-
କୂଳଦକ୍ଷିଣାଂ ବିଧାସୁ ମଜ୍ଜୟିତୁଂ ବିରୁରମାରଭସେ ।

ଅର୍ଥ :—

ଲଳିତା—ଜାଣିଛ ତ ନଟବର !
 ନିଷ୍ଠୁର ନୃଶଂସ କଂସ ରାଜା ।
 ଧନବନ୍ତ ଘର ପୁଅ ତୁମ୍ଭେ
 ଅବାଟେ କାହିଁକି ଭଲ
 ଯାଇ ମନ କର ?
 ସହଜେ ତ ଶ୍ଵୟଂ ଆପଣେ
 ଅପବାଦ ସାଗର ତରଙ୍ଗେ,
 ମୋତେ ପୁଣି—
 ନଉକା ତୁ ହୁଅ ବୋଲି
 ଦେଇ ଉପଦେଶ,
 କୁଳରୁ ଦୂରକୁ ଠେଲି,
 ବିଚାର କାହିଁକି ବାନ୍ଧ
 ସେହି ଅପବାଦ ମରେ
 ବୁଝାଇବ ବୋଲି ?
 ଶୁଣି ଏତେ ଲଳିତା ମୁଖରୁ
 କହିଲେ ଶ୍ରୀକୃଷ୍ଣ !—

—ଅନୁଚିନ୍ତା—

ତମାଳ ମଣିଲୁ ଏବେ ହେଲେ ମୋର ମିନତିକୁ ସୁନ୍ଦରୁଣି !
 ତୋକ ଶିଳିବାକୁ ଚଳେ ଜଳ ନାହିଁ କହୁଛି ତୋ ତରୁ ତୁରୁ ।
 ତାଳ ଶିର କାହୁଁ ବୋଇଲେ ଲଳିତା ଏତେ ଉପକାର କର
 ତୋଳ ବାଳିଯାଉ କିଶୋର-ପୟର-କୋପୁର ପଶରେ ମୋର ॥

'ଢ'

—ଗୀତ—

ଢାଳେ ତ ଢାଳିଲୁ ନାହିଁ କୃପାସୁଧା ଝରିକ ରେ । ପଦ ।
 ଢକା ବାଜୁଥାଇ ବ୍ରଜେ ଲଳିତାର ହୃଦ୍ୟାମୁଜେ,
 କରୁଣା ଅଛି ବୋଲି ଯା ନେଲି କେ ତା ହରିକ ରେ । ୧ ।
 ଢୋଳାଇଲି ପରି ଢଳି ତଳେ ପଡ଼ି ଯିବା ଭଳି,
 ହେଲିନି ଯେ କୁନ୍ଦକଳଦଶନା ଏ ସରିକରେ । ୨ ।
 ଢୁକାଇ ଦେଲେ ଢୂଷିତ ଚକୋର ଚକ୍ଷୁରେ ଶୀତ-
 ଭ୍ରମୁ ଚନ୍ଦ୍ରକାକୁ ବିଭ୍ର ଯାଏ କିଛି ସରିକରେ । ୩ ।
 ଢୋକୂଟିକୁ ସିନା ହଟି, ମୋ ସାର ଯାଉଛି ତୁଟି
 ପିଇ ଦିଅନ୍ତୁକ ଗୋଟିଯାକ ସେ କଶୋରୀକରେ । ୪ ।
 ଢବାତନାବରୁ ଗୋପ- ନଗରୀର ବନ୍ଦେ ଭୂପ
 ବାଲୁକେଶ ଦେବ ନପ-କୁଞ୍ଜ ପୁଞ୍ଜ ସରିକରେ । ୫ ।

—ଗୀତକଥା—

ଲଳିତେ, ଏତେ ନେହୁରା ହୋଇ କହିଲି, ତେବେକେ
 ଟିକିଏ ହେଲେ ତୋର ଦୟା ହେଲ ନାହିଁ, (ତୁ କରୁଣା ଅମୃତ
 ବାରି ଢାଳିଲୁ ନାହିଁ ?)

୧—ଲଳିତା ହୃଦୟରେ ଦୟା ଅଛି ବୋଲି ଗୋପପୁରଟା
 ସାରା ଢୋଲ ବାଜୁଛି, ଏବେ କିଏ ତାକୁ ହରଣ କରି ନେଲି କି ସହି ?

୨—ରେ କୁନ୍ଦଦଣ୍ଡ ! ଝୁମାଇ ଢଳି କରି ଢଳେ ପଡ଼ିଯିବା
 ଭଳି ମୋ ଅବସ୍ଥା ହେଲଣି, ଅନା ।

୩—ଶୋଷୀଲ ଚୂତକ ମୁହଁରେ, କଣାଏ ଚନ୍ଦ୍ର କରଣ ପିଆଇ
ଦେଲେ କଅଣ ସମ୍ପତ୍ତି ସରିଯାଏ ?

୪—ମୁଁ କଅଣ ସତରେ ଗୋଟିକ ଯାକ ସେ କଣୋରାକ ପିଇ
ଦିଅନ୍ତି କି ? ତୋକଟାକ ଆଶାରେ ମୋ ବଳ ହଟିଯାଉଛି ସିନା !

୫—ଯେଉଁ କୋଠାଘରର ଝରକା ଭିତରେ ଶ୍ରୀକୃଷ୍ଣ ରାଧାକୁ
ଦେଖିଥିଲେ ସେହିଠାରୁ କଦମ୍ବକୁଞ୍ଜ ଯାକ ପର୍ଯ୍ୟନ୍ତ ସମସ୍ତ ପଥକୁ
ବାଲୁକେଶ ଦେବ ବନ୍ଦନା କରୁଛି ।

ଶ୍ଳୋକାଂଶ

ରୂପଂ ରୂପଂ ମୟୋଢ଼େଃ କଥକମକପଟଂ ରୁଚୁମାକର୍ଣ୍ଣ ଭୂପୁଃ,
ପାପୁଂ ପାପୁଂ ଚ ଦୃଷ୍ଟ୍ୟା ମମତନୁମତନୁ ହୃର ନାଗଚଭିନ୍ନାମ୍ ;
ସାନୁହୋଶେନ ସାନୁଗ୍ରହମହତ ମମ ପ୍ରାଣବିଶ୍ରାଣନୋକ୍ତା—

ମିଛାଂ ତୁଛାଂ ତଥାପୁ ଶିପପି ସୁମୁଖି କଂ ଭେଷରୁଷଂ କଟାକ୍ଷମ୍ ।
ମୀନାକକକପପଦୁନାମ୍ବନଃ କଥମାର୍ତ୍ତସ୍ୟ ବିଷୟେ କାର୍ତ୍ତସ୍ୱର-
ଗୌରୀରାଜିରକରୁଣିକହୃଦୟବୃତ୍ତିଭ୍ରମୁସାଦିପୁତ ଭତି ବ୍ରୁବତି
କଣୋରାଶିଭେମଣୌ ସର୍ପି ତରୁରଂ ଲଳିତା ।

ଅର୍ଥ :—

ଶ୍ରୀକୃଷ୍ଣ—ପ୍ରିୟସଖୀ,

ଦାନ ମୁହଁ ଅତି !

ତେଣୁ ମନ ଖୋଲି,

ଦୁଃଖ ମୋର କରିଛି ବଦାନ ।

ଶୁଟୁ ଶୁଣି ମୋର,

ଧୂଣି

ସ୍ଵଚକ୍ଷୁରେ ନରେଣି ମୋ ତନୁ ;—
 କଦର୍ପ କରଇ ଯାରେ ଶରେ ଖଣ୍ଡ ଖଣ୍ଡ,—
 ନାଶକରୁ ଅବହେଳେ—
 ଜୀବନର ଉକ୍ଳଣ୍ଡା ମୋହର
 ହୋଇ ତୁ କୋପୀନୀ ?
 କାହିଁକି ରେ ହେମଗୋରି !
 କାମ-ବାଣ ସନ୍ଧ୍ୟାପିତ ଆରତ ରକ୍ଷଣେ
 ତୋସରି ସୁନ୍ଦରୀ ସତେ
 ଏଡ଼ିକି ନିର୍ଦ୍ଦୟ ?
 ବାଣୀ ଶୁଣି,
 ଦର ହସି ଭଣିଲେ ଲଳିତା :—

‘ଶ’

ଅନୁଗନ୍ତା

ଅବୁଝା ପଣରେ ସରଞ୍ଜ ତ ଶ୍ୟାମ, କେତେ ବୁଝାଇବି ଆଉ ?
 ଅକାରଣେ ତୁମ ମନ ରଖିବାକୁ ଯିବି, ଯାହା ପଛେ ହେଉ ।
 ଅକଲ ନଥିବା ଜନପରି ସିନା ତା ଆଗେ ବାଢ଼ିବି କଥା
 ଅକଡ଼ ମଣିଲେ କଣୋରୀ ତ ଭଲେ କଟିବ ଲଳିତା ମଥା ।

—ଗୀତ—

ଅତସୀ କୁସମସମ ଶ୍ୟାମ ହେ ମୁଁ ଗଲଟି । ପଦ ।
 ଅଳ ଭ୍ରମର ନିବଡ଼ ଅସହସ୍ପୁ ସସ ଯେ ବଡ଼
 ଅବଶ୍ୟ ତା ଗୁମୁରେ ମୁଁ ନିବେଦନ କଲଟି । ୧ ।

ଅଧ ଅଧରେ ସ୍ମୃତ ଉଲ୍ଲାସି ହେଲେ ଲଳିତ
 ଉତ୍ସବ ଏହି ଟି ବୋଲି କୃପାକଳ୍ପ-ବଲ୍ଲୀଟି । ୨ ।
 ଆରକତ କଲେ ମୁଖ ଅକ୍ଷୟ ସୁଧା ମୟୁଖ,
 ଆବୁର ସରିବ ମୋର ଜାଇଲେ ହେଁ ମଲିଟି । ୩ ।
 ଅଦୃଶ୍ଟବଳୁଁ କିଶୋରୀ ଅତୀକାର କଲେ ସରି
 ଅଭାବେ ଉଚ୍ଚନ୍ନ ହେବ ଏ ବଲ୍ଲବ ପଲ୍ଲୀଟି । ୪ ।
 ଉଗ୍ର ନିର୍ଦ୍ଦେଶ ନୃପର ଉପବନ ଗୋପପୁର
 ଆଶ୍ରୟ ନୋହୁବ ଗୋବର୍ଦ୍ଧନ ଗିରିଦଣ୍ଡଟି । ୫ ।
 ଅଷ୍ଟଦୁର୍ଗନାଥ ଭାଷେ ଆହା, ଧାନେ କି ଶୋଭା ସେ
 ଅଖିଳଜନନୀ ନାସା ମୃଗମଦକଲଟି । ୬ ।

—ଗୀତକଥା—

ଅତସୀ ପୁଲ ବର୍ଣ୍ଣି ହେ ଶ୍ୟାମସୁନ୍ଦର, ମୁଁ ଏବେ
ଯାଉଛି ।

୧—ଏଣେ ଭୃମର ଟାଣୁଆଁ ଅଳ, ତେଣେ ଶ୍ରୀମତୀ ତ
ମହାଅସହଣୀ । ଦି କୁଳ ଜଗିବାରେ ବଡ଼ ହରବର ହେବା କଥା ।
ହେଉପଛେ, ମୁଁ ତମ କଥା ମୁକର ତା (ଶ୍ରୀମତୀ) ଆଗେ ବାଢ଼ିବି,
ତେଣିକି ଦେଖାଯିବ ।

୨—ଯେବେ ତମ କଥା ଶୁଣି ତା ତଳିଠରେ ହେଲେ ଟିକିଏ
ଲଜୁଆ ହସ ପୁଟିବ, ଜାଣିବି ତେବେ କଲ୍ପଲତାର ଅନୁଗ୍ରହ ହେଲା ।

୩—ଆଉ ଯେବେ ତା ଚାନ୍ଦମୁହଁଟି ରଙ୍ଗ ପଡ଼ିଯିବ ମୋ ମହତ
ତେବେ ଦି'କଡ଼ାର ହୋଇଯିବ । ଏଭଳି ଅବସ୍ଥା ହେଲେ ମୁଁ
ନାହିଁ ଥାଉଥାଉ ମଲି ବୋଲି ଜାଣ ।

୪—ଭାଗ୍ୟକୁ ଯେବେ କିଶୋରୀ ମୋ କଥାରେ ‘ହୁଁ’
ଭରି ଦେଲା, ତେବେ ତ ଭଲ । ନୋହିଲେ ଏ ଗୋପପୁର ଉଚ୍ଛନ୍ନ
ହୋଇଯିବ ସନା !

୫—ରଜା (କଂସ)ର ତ ନିହାତି କଠୋର ଆଜ୍ଞା, ଏ କଥା
ଯେବେ ତା କାନକୁ ଯିବ, ଏ ଗୋପପୁର କି ଗୋବର୍ଦ୍ଧନ ପଦ୍ମ,
କୋଉଠି ହେଲେ ଆଉ ଠାବ ମିଳିବ ନାହିଁ ।

୬—ଆଠଗଡ଼ ରଜା କହିଲେ—ଜଗତମାତାଙ୍କ ନାସାର
କସ୍ତୁରୀ କଲି ଧାନ ଦୃଷ୍ଟିରେ କେଡ଼େ ସୁନ୍ଦର ଦିଶେ !

ଶ୍ଳୋକାଂଶ

ସାମି ପ୍ରଣାମନୁକୂଳୟିତୁଂ ପ୍ରସାଦେ—

ଶ୍ରେତଃ ସଂଗ୍ରହତସତୋଦରଲୋଚନାୟାଃ,

ସାମିପ୍ରସନ୍ନମପିତେଦଭବ କୃତାର୍ଥା,

ନୋ ରେଭୁତାସ୍ୟବଧୁବଂଶଶ୍ୟମେତଦେବ ।

ନନ୍ଦନନ୍ଦନ କହିବିଲୀଦକଲକସ୍ୟାୟୁଧିତୌ ତମନୁଭୁବୁ

ଭୁବୁଷ୍ଟୁନ୍ନୁଖସୁନ୍ଦରେନ୍ଦୁସନ୍ଦର୍ଶନକନ୍ଦଳତାନନ୍ଦସନ୍ଦୋହାନୁଭବ-

ମନ୍ଦାଦରପ୍ତା ବାମପ୍ତା ଶ୍ରବ୍ୟମିତି ନିବେଦ୍ୟ ନିଷ୍ଠୁମ୍ୟ ସଦଧଂ

ଶ୍ରୀରାଧାୟାଃ ପ୍ରବିଶ୍ୟ ତାଂ ପ୍ରତି ।

ଅର୍ଥ:—

ଲଳିତା—ବ୍ରଜ ଯୁବରାଜ,

ଯାଉଛି ମୁଁ, ରଖି ତୁମ୍ଭ କଥା ।

ପ୍ରାଣପଣେ କରିବି ଯତନ —

ବହୁମତେ,

କୃତାର୍ଥ ହେବି ମୁଁ କାହିଁ,
 ଲବେ ହେଲେ ହେବ ଯେବେ କିଶୋରୀ ପ୍ରସନ୍ନା ।
 ଅନୁରାଗ ତୁମ୍ଭ ପ୍ରତି ରଖିବ ଯଦ୍ୟପି
 କମଳନୟନା ରାଧା,
 ନବିଶିଳ ମନେ ତାର ଆନ ।
 ନାହିଁ, ଯେବେ ହେଲି ମୁଁ ନିରାଶ,
 ଜାଣିରଖ କାହିଁ !
 ଆଜିଠାରୁ ମୋର
 ଇତି ହେଲୁ ହେଉବାର
 ଚନ୍ଦ୍ରମୁଖ ତବ ।
 ଶ୍ୟାମ ନଟବର !
 ହେଲେ ହେଉ
 ହେଟ ମଥା ମୋର ;
 ଆଦରେ ବରଦ ତାହା
 ତୁମ୍ଭର ମନବାସନା ସିଦ୍ଧ ହେବାଲାଗି ।
 ନତୁ ହେ ଗୋବିନ୍ଦ !
 ତୁଟିବ ଉତ୍ସାହ ମୋର
 ପିଟିବ ଭରସା ।
 କି ସୁଖରେ ଆଉ ସତେ
 ନରେଖିବି ଶ୍ୟାମ ମୁଖଶୀର୍ ?

‘ଓ’

ଅନୁଗନ୍ତା

ତୁରନ୍ତରେ ଯେବେ ଚାହୁଁବା ଦରକ ଲେଡ଼ା ମାତରକେ ପାଇ,
 ତରୁଣ ପଲ୍ଲବ ପରାଏ ସେ ଲଜ ଦ’ଦନକୁ ସିନା ଥାଇ ।
 ତରକଣା ତେଣୁ କରି ସାର ଆଗେ ମୋହନ ମନ ଗଢ଼ିଡ଼ା
 ତରୁଲବାପାଇଁ କିଶୋରୀ ମାନସ ଲଳିତା ହୋଇଲ ଛୁଡ଼ା ।

— ଗୀତ —

ତୋ ଘେନି ତମାଳ ଶ୍ୟାମ ମୋ ମରଜ କଷିଲ ରେ
 ତଥାପି ତ ଡିଲେ ହେଲେ ତୋ ସ୍ନେହେ ନ ରସିଲ ରେ । ପଦ ।

ତଲେ ବସନ ପ୍ରସାରି, ତୁଣ ଦଶନାନ୍ତେ ଧରି,
 କହିଲେ ହେଁ ଅନୁସରି, ରାଜ ତ ନ ଦଶିଲ ରେ । ୧ ।

ତହୁଁ କି ବିଷମଭାବ ତକିଲ ମୋ ଚୁଟୁଣୁବ—
 ତଟକୁ ଘଟନ୍ତେ ଅବଧାନ ବିନା ହସିଲରେ । ୨ ।

ତପନଜାତଟକୁ ତୁ, ତରୁଣୀଟା କେଉଁ କୁତୁ—
 ହଳରୁ ଆସିଲୁ ହେତୁ, କହ ବୋଲି ଘୋଷିଲ ରେ । ୩ ।

ତାର ତୋର ସୁଲେଚନା ତାରତମ୍ୟ ବିବେଚନା
 ଲବ ହୋଇ ନାହିଁ ତହିଁ, ତୋ ଚିତ୍ତ ତ ରସିଲ ରେ । ୪ ॥

ତରସାର ପୂର୍ବ ଭାଷା, ତରଳାଇ ସୁଖ ଆଶା
 ତୋଟିକି ରୁମ୍ଭିଲ ତୁଷା, ତମିର ବିଳାସିଲ ରେ । ୫ ।

ତୁଚ୍ଛସ୍ନେହମନ ଜନ, ତୋ ସଙ୍ଗକୁ କି ଭ୍ରାଜନ
 ପ୍ରସନ୍ନ ହରିଚନ୍ଦନ ଜଗଦେବ ଭାଷିଲ ରେ । ୬ ।

—ଗୀତକଥା—

ଲଳିତା କିଶୋରୀଙ୍କ ନିକଟରେ :—

ସଖୀରେ, ତୋ ଲୁଗି ତମାଳ ପତ୍ରପତ୍ର ଶ୍ୟାମଳ (ବର୍ଣ୍ଣ) ଶ୍ୟାମ
ମୋ ମତିଗତି କଲି ନେଲୁ । ହେଲେ ମଧ୍ୟ ; ତୋ ପ୍ରତି ଟିକିଏ
ହେଲେ ତା ମନ ଟଳିଲୁ ନାହିଁ ॥

୧—ଭୁଲିରେ ଲୁଗା ପାରି, ଦାନରେ ଭରଣ ଧରି କେତେ ଅନୁ-
ସରଣ କଲି, ତେବେକେ ସେ ରାଜି ହେଲାପରି ଜଣାଗଲା
ନାହିଁ ।

୨—ମୋ ଚାଟୁକଥା ତା କାନରେ ପଡ଼ିବା ମାତ୍ରେ ସେ ତାକୁ କେମିତି
ଓଲଟା ଅନୁମାନ କଲୁ । ମନ ତ ଦେଲୁ ନାହିଁ ଟିକିଏ ହେଲେ,
ଆହୁରି କଥାଟାକୁ ମୋର କେମିତି ହସରେ ଉଡ଼ାଇ ଦେଲୁ ।

୩—ମୋତେ କହିଲୁ :—ଯୁବା ସ୍ତ୍ରୀଟାଏ ତୁ, କାହିଁକି, କେଉଁ କୌତୁକ
କରିବାକୁ ଯମୁନା କୂଳକୁ ଆସିଲୁ, କହ ।

୪—ସତେ ଲୋ କିଶୋରି ! ଟିକିଏ ତୁ ବିଚାରିଲୁ ନାହିଁ—ସେ
କେଡ଼େ ବଡ଼, —ତୁ କେଡ଼େ ଛୋଟ ! କେମିତି ମ ସତେ ତା
ଆଡ଼କୁ ମନ ଢାଳିଦେଲୁ ?

୫—ତା ଗାଳିମନ ଶୁଣି ମୋର ସବୁ ସୁଖ ଆଶା ଚୂନା ହୋଇଗଲା,
ତହିଁ ଶୁଣିଗଲା । ଚଉଦିଗ ଅନ୍ଧାର ଦିଶିଗଲା ମୋତେ ?

୬—ହରିଚନ୍ଦନ ଜଗଦେବ ଆଶ୍ରିତ ଲୋକ । ସେ କହୁଛନ୍ତି—ସାହା
ମନରେ ଚୋପାଏ ହୋଇ ଶରଧା ନାହିଁ, ସେ କି କେବେ ତୋ
ସାଙ୍ଗକୁ ଯୁଗତ ହୋଇପାରେ ?

ଶ୍ଳୋକାଂଶ

ପ୍ରୟାଂ ଭୃତ୍ସୁଜଦମ୍ ହେମଲତୟୋଗୁଣିତ୍ୟ ନିତ୍ୟଂ ସ୍ଥିତାଂ,
 ପାୟାନ୍ନ ମଧୁନାପି ତନ୍ମୁ ଭବନ୍ତ ଭଲ୍ଲୀଧୂକାଲ୍ଲୀଘବାତ୍,
 ଆୟାପଃ ସଖି କେବଳଂ ଫଳମଭୂତ୍ ବାଧାପ୍ୟସାଧାରଣୀ,
 ଚେତସ୍ୟାବରତୁନ୍ ବଭୂବ ନ ପୁନସ୍ତୁଲ୍ଲୀଳସୋଲ୍ଲୀସନଂ ॥
 ଦିଷ୍ଟ୍ୟା କକାଚତ୍ସବଦାୟାଶ୍ଚଷ୍ଟସିନ୍ଧୌ ସମୃଦ୍ଧାୟାମପି
 ବନ୍ଧ୍ୟା ଭ୍ରମୁତ୍ପତ୍ସ୍ୟତେ କଲ୍ୟାଣବଲ୍ୟାଃ ।

—ଅର୍ଥ :—

ଲଳିତା—ଶ୍ରୀମତୀ ଗୋ !

ପ୍ରଭ ପରି, ଏ ଲଳିତା

ଚିର ଅନୁଗତା ତୋର ।

ବାଧୁଛି ରେ ଧନୀ, ମୋତେ

ହେଲରୁ ଗୌରବ ହାନି ।

ରକ୍ଷା କର ମୋତେ ସଖି !

ପରିଶ୍ରମ ମାତ୍ର ହେଲ ସାର !

ଲଭ ହେଲ—

ଜୀବନରେ ନସହିଲ ଭଳି ଯେତେ କ୍ଳେଶ

ହେଉ ପଛେ—

ତାହା ମଧ୍ୟ ଆଦରେ ବରନ୍ତି ;

ଆଆନ୍ତା କି ତିଳେ ହେଲେ

ଆଶା ତୋର ପୂରିବା ଭରସା ।

ତେଣୁ,

ବିଶ୍ୱରୁଛି ସଜନୀ ରେ,

ଯେବେ ଅବା ଭାଗ୍ୟବଳେ
ପୁରେ ତୋର ମନର କାମନା,
ପରିଣତ ନୁହେଁ ହିତକର ।

‘ଅ’

—ଅନୁଷ୍ଠା—

ଥାଳ ପାତ୍ର ସତେ ରଞ୍ଜଣୀ ପରାଏ ସଜମାର ପଥରୁଣ୍ଡି,
ଅରେ ଆଶା, ଅରେ ନିରାଶା ଦୋଳାରେ ଦୋଳ-ଖେଳୁଥାଏ ରା ।
ଅପୁରେ ଖବର ନ ଦେଲ ଲଳିତା ଅନୁନୟେ ଯହୁଁ ତାର
ଅନ ଅନ ମାର ନୟନେ ଭରାଇ ପରୁରେ ଅରକୁ ଅର :-

ଗୀତ

ଥାପିରେ କହୁ ତଥାପି, ରେ ପ୍ରିୟସଖି !

ଥୁବ କି ଗୁଡ଼ିବ ପ୍ରାଣ । ପଦ ।

ଥୁଲ ପରି ସ୍ନେହ, ଲଗିଲ କି କହୁ,

ଅଛି ଟି ତୋତେ ମୋ ରାଣ । ୧ ।

ଥକାଇ ତୁ କହୁ କହୁ ଧୂତ ରହୁ,

ନାହିଁଟି ମୋହର ଜାଣ । ୨ ।

ଥୋକାଏ ମୋ ପ୍ରୀତି- ବିଧିକ ସମ୍ମତ

କଲେ କି ମୋ ପରିହାଣ । ୩ ।

ଥରେ ହେଲେ ବିକି, ହେବି ମୋତେ ନିକି

ବଞ୍ଚାଇବ ପଞ୍ଚଦାଣ । ୪ ।

ଥୋଇ ହୃଦେ ଛଳ ନ କର ବିକଳ

କହେ ଅଷ୍ଟଦୁର୍ଗରାଣି । ୫ ।

ରାଗ -- ଝିଂଝୋଟି, ତାଳ—ଆଠତାଳ

— ଗୀତକଥା —

ଶ୍ରୀମତୀ କହିଲେ ଲଳିତାଙ୍କୁ—ସଖୀ ! ମୁଁ ବଞ୍ଚିବି କି ମରିବି ମୋତେ ଠିକ୍ କରି କହ ।

୧—ତୋତେ ମୋ ରାଣିଟି, ମୋଠାରେ ତାଙ୍କର ସ୍ନେହ ଥିଲ ପରି ତୁ ବାରିପାରିଲୁ କି ନାହିଁ ?

୨—ତୁ ଥିଲେ ଥିଲେ ହୋଇ କଥା କହୁଛୁ ସେ, ମୁଁ ଆଉ ଯେଉଁଠି ଧରି ପାରୁନାହିଁ ।

୩—ତୁ ତାଙ୍କ ପାଖରେ ଆମ ମିଳନ ଲାଗି ଯେଉଁ ଉପାୟ ବାଢ଼ିଲୁ, ସେଥିରେ ସେ କଅଣ ଟିକିଏ ରାଜି ହେଲେ ନାହିଁ ?

୪—ଥରେ ହେଲେ କେମିତି ତାଙ୍କ ପାଦରେ ଜୀବନଟାକୁ ବିକି ଦିଅନ୍ତୁ ! ତା ନ ହେଲେ କନ୍ଦର୍ପ ମୋତେ ଆଉ ବଞ୍ଚାଇ ବ କି ?

୫—ଅନ୍ତରରେ କପଟ ରଖି ମୋତେ ଆଉ କଲବଲି କିରି ପକା'ନା' । ଅଷ୍ଟଦୁର୍ଗ (ଆଠଗଡ଼)-ରାଜା ଏକଥା କହିଲେ ।

— ଶ୍ଳୋକାଂଶ —

ପିତୃପୁତ୍ରପୁତ୍ରାଃ ଶିଖଣ୍ଡମୌଳିବଦ କମ୍ବୁକୃତବାନ୍ ମଦଞ୍ଜସଞ୍ଜମ୍,
 କଥୟ ସଖି ଯଦା ତୁଣ୍ଡାୟ ମେନେ ବସୁରଥକଂ ବସୁଜାମି ଧାରୟାମି ॥
 ସହଚରୀ ଲଳିତେ ! ବସୁସମ୍ପୃତସମ୍ପୃକ୍ତମୁଣମନ୍ତରେଣ ଭଲମ୍ବମନବଲମ୍ବ୍ୟ
 ବୁଦ୍ଧ ସଦ୍‌ଗ୍ରନ୍ଥମ୍ ଜୀବାମି ବା କବିଦାନାନ୍‌ଥବାତା ପିଞ୍ଜିଶାଖିଶାଖାୟା-
 ମୁଦ୍‌ବରନମଜୀତଃସ୍ୟାମି ।

ଅର୍ଥ.—

ଶ୍ରୀମତୀ—ସତ କହ ସଜନୀ ରେ,
 ଶୀଖଣ୍ଡରୂଲିଆ ଶ୍ୟାମ
 ଘେନିଲେଟି ନିବେଦନ ତୋର ?
 ତୁଚ୍ଛ ତ ନାହାନ୍ତି ମଣି
 ଅଙ୍କ ସଙ୍କ ପରସଙ୍କ ମୋର ?
 ରଖିବି ନା ତେଜବି ପରାଣ ?
 କପଟ ନରଖି ଚିତ୍ତେ,
 ଉତ୍କୁର ନକରି, କହ ମୋତେ ।
 ତମାଳ ଡାଳରେ
 ଘେନି ଗଳାରେ ମୋ ରଞ୍ଜୁ
 ହାରିବି ପରାଣ ?—
 ଅବା ବସ୍ତ୍ର ମୁଁ ରହିବି ଆଶ ଧରି ?

ଭାଷିଲେ ଲଳିତା ତହିଁ—



ଦ୍ଵ

ଅନୁଚିନ୍ତା

ଦରଶେ କିଶୋରୀ ନୟନୁ ଝରଇ ଦରଦର ମାରି ଧାର
 ଦରଦା ସଖୀ ତ ଲଳିତା କବର ଦମ୍ଭ ଧରିପାରେ ତାର ?
 ହୃପଦ ମାତର କହିଲୁ ଲଗାଇ—ନାହିଁ ବୋଲି ଶ୍ୟାମ ପ୍ରୀତି
 ସାପ ଲଭାସରି ହେଉମୁଖଣୀର କନ୍ଦୁ ପୁଡ଼ି କୂଟ ମାତି ॥



“ସାଥ ଲାଭାସର, ହେଉ ମୁଖ ଶୀର କହେ ଗୁଡ଼ି କୁଟମାତି”

— ଲଳିତା —

ଗୀତ

ଦୁଃଖୀଧନ ! ଦୁଃଖମୟ ନକର ସରସ ମନ,
ଦମ୍ଭ ଦେଖିବାକୁ ସିନା କଲି ଛନ୍ଦ । ପଦ ।

ଦୁରୁ ମୁଁ ଯିବାର ଜାଣି ହରି, ଦରିଦ୍ର ନଧିଲଭଲୁ ପରି,
ଦ୍ଵିଗୁଣ ଆଦରେ ପ୍ରମୋଦନଦରେ ମଜ୍ଜି ଘେନି ଗଲେ କର ଧରି । ୧ ।

ଦୟା ଜର ଜର କରି ଚିତ୍ତ, ଦନ୍ତବାସେ ରଖି ଦରସ୍ଵିତ,
ଦଶବାର ଅନାମୟ ମୋତେ ଦେନାଦେନ କରି ପରୁରଲେ ମିତ । ୨ ।

ଦେଖିଲି ଯାହା ଶ୍ରୀଅଙ୍ଗ ଦୁ୍ୟତ୍ତ, ଦଳ ହୋଇଗଲୁ ମୋର ଗୁତ୍ତ,
ଦ୍ଵିଷ୍ଟାୟାର ଶଶିରେଖା ପ୍ରାୟ ଦଶିଗଲେଣି ସେ ଇନ୍ଦ୍ର-ମାଳହାଣ୍ଡା । ୩ ।

ଦୁବାର ତୋ ନେତ୍ରାଞ୍ଚଳ ଶର । ଦେବାରୁ ଦୁଃଖ ଦୁଃସହତର,
ଦିବାଲୁ ହେବାର ଦେହ ମଜ୍ଜାସାର ଜାଣି ଯା ହେଲୁ ମାନସ ମୋର । ୪ ।

ଦୁବଳ ସାଳସ ଦେଖି ରୁଲି, ଦୁରୁହରେ କିଛି ପରୁରିଲି,
ଦୀର୍ଘତପତ ନାସାମଳ ତେଜନ୍ତେ ଆହା ମରଇ ତ ବିରୁରିଲି । ୫ ।

ଦେବ ଦଇବ ତୋ ଅଭିମତ, ଦୂରକର ଦ୍ଵାପରକୁ ମିତ,
ଦକ୍ଷିଣ ଏ କଷ୍ଟଯାକ ହେବ ଅଷ୍ଟଦୁର୍ଗନାଥର ଏ ବିରଚିତ । ୬ ।

ରାଗ—କାମୋଦୀ । ତାଳ ଏକତାଳ ।

—ଗୀତକଥା—

ଲଳିତା କହୁଛନ୍ତି :—

ଦୁଃଖୀଧନ, ତୋ ଟାଣ ପରଖିବାକୁ ସିନା ମୁଁ ଟିକିଏ ଡରାଇ
ଦେଇଥିଲି ସରସ ମନଟିକି ତୋ'ର ମାରଦେନା !

- ୧—ମୁଁ ଯାଉଛି ବୋଲି ଦୂରରୁ ବାରିପାରି ରଜ୍ଜ ନିଧି ପାଇଲୁପରି
ଆନନ୍ଦ ସାଗରରେ ବୁଡ଼ିଗଲେ ଶ୍ୟାମ, ଆଉ ଆଉ ଦିନଠୁ
ମୋତେ ଦି'ଗୁଣ ଆଦରରେ ମୋ ହାତ ଧରି ନେଇଗଲେ ।
- ୨—ଜାଣିଲୁ ମିତ, ସ୍ନେହଭଗ ହୃଦୟରେ, ହସ ହସ ମୁହଁରେ ମୋତେ
ସେତେକ ଟେକାଟେକି କରି ଦଶଧର ତୋ କୁଶଳ ପ୍ରଶ୍ନ
ପଚାରିହେଲେ ।
- ୩—ମାଳହାଣ୍ଡୀ ସତରେ ଏକା ଦ୍ଵିତୀୟାଜନ୍ମ ପରି କ୍ଷୀଣ ହୋଇ-
ଗଲେଣି — ତାଙ୍କୁ ଦେଖିକରି ଗୁଡ଼ ମୋର ଦଳ ହୋଇଗଲା ।
- ୪—ତୋ କଟାକ୍ଷ ବାଣ ନିଶ୍ଚୟରେ ତାଙ୍କୁ ବଡ଼ ଦୁଃଖ ଦେଇଛି,
ତାଙ୍କ ଦେହ, ମନ, ବଳ ସବୁ ଦୁର୍ବଳ ହେବାପରି ଦେଖି ଯାହା
ସତେ ହେଲୁ ମୋ ମନ, କଅଣ ଆଉ ତୋତେ ସେକଥା କହିବ ?
- ୫—ତାଙ୍କ ଦୁର୍ବଳ ଦେହ, ଅଳସ ରୁଲି ଉଠି ଦେଖି ମୁଁ ଦୁଃଖରେ
କିଛି ପଚାରିଲୁବେଳକୁ ସେ ଗରମ ଖର ନିଃଶ୍ଵାସ ପକାଇଲେ ।
ଏତକ ଦେଖି ମୋର ମନେ ହେଲୁ, ମରଣ ହେଲୁ ନାହିଁ
କାହିଁକି ମୋତେ ଭଲ !!
- ୬—ସଖିରେ ! ଦଇବ ତୋ ମନବାଞ୍ଛା ସଫଳକରିବ । ମନରୁ
ତୋର ସନ୍ଦେହ ଗୁଡ଼ । ନିଶ୍ଚୟ ଏ କଣ୍ଠ ତୋର ଦୂରହୋଇ
ଯିବ । ଆଠଗଡ଼ ରାଜା ଏହା ରଚିଲେ ।

ଶ୍ଳୋକାଂଶ

ସମାଶ୍ରୟିତ୍ଵ ମାନନ ଭବତ୍ୟେତ୍ୟ ଚିନ୍ତାସୟା,
ନଟଭକ୍ତପଟପାଟକ ଚବପୁରଃ ପ୍ରଣୀତଂ ବଚଃ ;
ଅମନ୍ଦମଧୁମଦରଂ କମରବିନ୍ଦୁନ୍ଦଂ ବିନା—
ନୁବିନ୍ଦତି ମୃଦଂ ହୃଦ ନୁରତୋଂ ମିଳନ୍ଦୋ-ୟୁବା ।

ପୁଷ୍ପିତାଂ ମାକନ୍ଦମଞ୍ଜିଷ୍ଠଂ ବନପ୍ରିୟୁଲବ, ସରୋଜିମାଂ
 ଯୁବରୋଲମ୍ବ ଇବ, ଚନ୍ଦ୍ରକାଂ ଚକୋର ଇବ, ପ୍ରତ୍ୟଗ୍ର-
 ମୁଦରମଣ୍ଡଳୀଂ ଚୂତକ ଇବ, ଚନ୍ଦ୍ରାମଣିମଳିଞ୍ଚନ ଇବ, ଭ୍ରାମନବରତଂ
 ବଲ୍ଲବମସ୍ତମତେନ୍ଦ୍ରନୟୁନାନନ୍ଦଃ ସୁରନ୍ କଶୋରଃ ସୀବତ୍,
 ଭଂ କଥଂ ରୋଦନେନ ରୋଦୟୁସି ରୋଦସୀ, ?

ଅର୍ଥ—

ଲଳିତା ମାନସ ଲେ !
 ନଦୁଅ ଅଧୀର ।
 କହୁଥିଲ କପଟ ବଚନ ସିନା
 ପରଖିବ ଯୈର୍ଯ୍ୟ ତୋର ବୋଲି,
 କାହିଁ ଗୋ, ଭ୍ରମର ଠାବ
 ମଧୁରୁ କମଳମା ଅଙ୍କ ବିନା ?
 ବନପୀକ, ଭୁଲିକ ରହିବ ସଖି,
 ବକୁଳ ମଞ୍ଜିଷ୍ଠ ?
 ଚକୋର କି ନଝୁରେ ଚନ୍ଦ୍ରମା ?
 ଚୂତକ କି ପାଶୋରିବ ନବ ମେଘମାଳା ?
 ଜାଣୁତ କଶୋରୀ,
 ଚନ୍ଦ୍ରମନେ ଚନ୍ଦ୍ରାମଣି ସଦା,
 ଦରଦ୍ର ଯେସନ
 ଅତିଦୁଃଖ ବିତାଏ ଜୀବନ ;—
 ସେହି ମତ—
 ଚମ୍ପୂମତ୍ତ ଆରେ ଧନ !
 କଶୋର ଚନ୍ଦ୍ରମା
 ଝୁରି ତୋରେ ସରେ ।

ଅଗ୍ରେ ଯେତେ ପୁରୁଷେ, ଧୂର୍ତ୍ତ ତାହାଙ୍କ ଗୁରୁ ସେ
ଧନରୁ ସେ ବଳେ ତାହାଙ୍କର ବ୍ୟାଜ । ୩ ।

ଧୃତ ହୋଇ ବଳହୀନ, ଧୂସର ହୋଇବା ମନ
ଧୋଇ ଚିନ୍ତା କଳଙ୍କ ସମାଜ ମାନ । ୪ ।

ଧରଣୀନ୍ଦ୍ର ଜଗଦ୍ଦେବ, ଧ୍ୟାନେ ବଲ୍ଲବାବଲ୍ଲବ-
ଧରାଧୂଳି କରେ ମସ୍ତକରେ ତାଜ । ୫ ।
ରାଗ—କାଫି । ତାଳ—ଆଡ଼ତାଳ

—ଗୀତକଥା—

ଶ୍ରୀମତୀ କହିଲେ—ପଣ୍ଡିତାରେ ତୁ ସତେ ଆଜି ମୋତେ କି
ଧନ ନ ଦେଲୁ ? ସତ କହ ସଖି, ଗୁଞ୍ଜ ଯୁବରାଜ ତୋ ହାତ
କ'ଣ ଧରି ପକାଇଲେ ? । ପଦ ।

୧—ସତେ କ'ଣ ମୋ ଧର୍ମ ବଳର ତୁ ହାତ ବଢ଼ାଇ ସେ କଳା-
ଗୁନ୍ଦକୁ କୋଳକୁ ଆଣିଲୁ ସଖି ?

୨—ସେ ତ ପକ୍କା ଅଟଳି । ତୁ ସତେ କେମିତି ସାହସ କରି ତାଙ୍କ
ମନ କଥା ବୁଝିଲୁ ମ ? ତୋତେ ଟିକିଏ ହେଲେ ଲୁଜ ଲୁଗିଲୁ
ନାହିଁ ?

୩—ସଂସାରରେ ଯେତେ ଧୂର୍ତ୍ତ ପୁରୁଷ ଅଛନ୍ତି ସେ ତାଙ୍କ ଭିତରେ
ଗୁରୁ । ତାଙ୍କର ତ ପୁଅରୁ ମୂଳ ବେଶି । ସେ ଯେତକ କହନ୍ତି
ତା'ଠାରୁ ବଳିକରି କଥା ଆଦାୟ କରନ୍ତି ।

୪—ସଖି ! ମୁଁ ଧୈର୍ଯ୍ୟ ହରେଇ ଦେଇଛି । ମନ ସେଥିପାଇଁ ମଇଁଳା ହୋଇଯାଇଛି । ତାକୁ ଧୋଇଧାଇ ସଫାକରି ମନରୁ ମୋର ଚିନ୍ତା ଦୁଃଖାଇ ଦେ । । ୪ ।

୫—ରଜା ଜଗଦେବ ଧ୍ୟାନରେ ସେହି ଗୋପୀ ଓ ଗୋପାଳ ମାନଙ୍କର ବାସସ୍ଥାନର ଧୂଳିକୁ ମଥାର ମୁକୁଟ କରି ଦେଉଛି ।

ଶ୍ଳୋକାଂଶ

ଭୂତରବ୍ୟ ସଖି କଂ ନ ବିଶାଣ୍ଡୀ, ଯନ୍ତ୍ରମ ଶ୍ରବଣସୀମି ବିକାଣ୍ଡୀ,
 ବନରାଜରବ ଶର୍ମଳତାୟାଃ, ସପ୍ତି ତେନ୍ଦୁମୁଖୀ ବାଗବୁକୂଳା ।
 ସର୍ମେମିତପ୍ରାକୃରଶ୍ରେଣ୍ୟାଃ ପ୍ରତ୍ୟଗ୍ରବୃଷ୍ଣିରବ, ରଜନ୍ୟାଃ କୌମୁଦ୍ୟକ,
 ତମଃସମୁଦକକଳିତଶ୍ରୀୟୋ ବୃହଲେଶାୟା ପାପଶିଖେବ, ଯତତତ୍ତ-
 ବୃତ୍ତେକ୍ରାନ୍ତାନନ୍ଦଧାରେବ ସାମ୍ରାଟଂ ମମ ଭ୍ରମସି ।

ଅର୍ଥ—

ସୁହାସିନୀ, ଶୁଭ-ଶଶିମୁଖି !
 କି ଧନ ତୁ ନ ଦେଲୁ ଗୋ ସତେ ?
 ଅନୁକୂଳ ବଚନ ତୋହରି
 ସତେ ଏକାସିନୀ ମୋର
 ସୁଖ ଲତା ଉପଜାତ ମୂଳ ।
 ଗୁରୁ ଗୀରଂସମ ଦିନେ,
 ଝାଉଁଳା ତରୁ-ଅଙ୍କୁର
 ଲଭିଲ କି ସତେ ଅବା
 ଆଶାଦନ ନବ ବାସ୍ତ ଲଳିତ ପରଶ ;
 ଅବା, କୃଷ୍ଣ ନିଶିଥନୀ ବୁକେ

ହିମକର ଚନ୍ଦ୍ର ଦେଲୁ ଛୁଆଁ !
 ଅନ୍ଧ-ଗୁପ୍ତା ଦେବୁ ଘରେ
 କେ ଦେଲୁ ଗୋ ଜାଳି ସତେ
 ଭଞ୍ଜଳ ଦୀପାଳି ?
 ବୃହ୍ନାନନ୍ଦ ଧାରୁ ଅବା କସେ ;—
 ସଂଯମୀ ଯତ୍ନର ଯାହା ଚର ଆକାଂକ୍ଷୀତ,
 ସତେ ସହି, ସେହି ମତି—
 ସେହି ମତି ବାଣୀ ତୋର
 ଆନନ୍ଦ ଦେଲୁ ଗୋ ଆଜ ମୋରେ ।
 କହିଲେ ଲଳିତା ଶୁଣି ଏତେ !—

‘ନ’

ଅନୁଚନ୍ଦ୍ରା

ନରେଶି ଧମାର ଉଚ୍ଚୁକା ପୀରତ ବନ୍ଧ-ଭଙ୍ଗା ଛଇ, ଗୋର
 ନବା କଇତବ ଭଣିଲୁନ ପୁଣ ଭଲେ ଭେଲ ନ ଫଳଇ,
 ନଖୁଣ ସରଗଂ ଅଛୁ ବୋଲି ତାର ନ ପାରିଲି ଅନୁମାନ
 ନରୁଟରେ ଶଠ ବଗାବାର ସେ ତ କେ ଅବା ନ ଅଛୁ ଜାଣି ?

—ଗୀତ—

ନବବିଳାସିନି ରେ, ନକ୍ଷତ୍ରେଶ-ହାସିନି । ପଦ ।
 ନାହିଁ ବୋଲିବା ବାଣୀ, ନପଟ ନାହିଁ ଶୁଣି
 ନଳିନାସି ରେ ହୋଇ କସ ହେବ,
 ନନ୍ଦନନ୍ଦନ ପ୍ରେମା, ପ୍ରେମାରେ ନୁହେଁ ଜମା,
 ନିତମ୍ବିମାଙ୍କି ଯେବେ ଗତି ଥୁବ । ୧ ।

ନିଷ୍ଠୁରଗୁଣ କୁଳି— ଶତ୍ରୁ ପଡ଼ିଛି ବଳି
ନିଷ୍ଠୁ ଉନବର୍ଣ୍ଣ ନାହିଁ ଲେଖି ।

ନାଗରାଜମୋହନ ମନ୍ତ୍ର ମାସକ ମନ-
କପଟ ସମ୍ପୂଟରେ ଅଛି ରଖି । ୧ ।

ନିରନ୍ତରାୟ ରସ— ପ୍ରସାରଣେ ପୀୟୂଷ-
ଧାରାଧକକାରକାଶ ପରି ଲାଗେ,
ନିମିଷକରେ ଜ୍ୱାଳା ଜନ୍ମାଏ ଜିଣି ହଳା—
ହଳକୁ ଯେ ସଞ୍ଚାଳି ମହାନାଗେ । ୩ ।

ନିଶି ଦିନ ଶୟନ,
ନ ଜାଣଇ, ନଦାନ
କ୍ଷୟିନୀଦଳ ଶେଷ ଯାଏ ଜଳ,

ମାସବନ ପବନ,
ନିର୍ଦ୍ଦମଶିଖ ଧନ—
ଞ୍ଜୟ ଝାସରୁ ବରେ କଟକେଳି । ୪ ।

ନିନ୍ଦାର ନିକେତନ,
ହୋଇବୁ ରେ ନୃତନ—
ମନ୍ଦାର-ବିମ୍ବ-କୁରୁବିନ୍ଦାଧର,

ନିଶା-ରମଣ-କର— କଳିକା-କଣି ତୋର,
ହୋଇଯିବ କଳ୍ପାନୁ କାଳ ଖର ।

ନି କରଷରୁ ଉଶା କାଳୁତ ଅଛି ଜଣା
ନିଶାଗ୍ରେ ଉଦ୍‌ଭିଲ୍ଲ ଗୋବଦ୍‌ନ,

ନିବମାରଜ କୋଷ— ମାଉ ତୋ କୁଚ କିସ
ଅଶ୍ୱିକ କର୍ଣ୍ଣାରବମଧ୍ୟା ଦେନ । ୬ ।

ନିବେଦନ କରୁଛି କରକଞ୍ଜ ଧରୁଛି,
ହେଲେ ହେଉ ଅରୁଚି ନିନ୍ଦାହାରେ,

ନିରନାଥ ଶ୍ରୀହରି— ଚନ୍ଦନ ବନ୍ଦେ ଗୋରୁ,
ନି ରସ ମାଳବାହା ମୁଦ୍ରାହାରେ । ୭ ।

ଶୁଗ-କାମୋହ—ତାଳ-

—ଗୀତକଥା—

ରେ ଚନ୍ଦ୍ରହାସିନୀ ନବରସିକା, “ନାହିଁ” ବୋଲି ପଦେ କଥା ମୁଁ ତା’ଠାରୁ ମୋଟେ ଶୁଣିନାହିଁ । ହେଲେ ଏକଥା “ହୋଇ” ଅବା କଅଣ ହେବ ? ଆରେ କମଳନୟନା, ଯେବେ ନିତମ୍ବବଜ୍ରା କେହି ଯୁବଜୀର-ଅନ୍ୟ ଗତି ଥାଏ, ତେବେ ତା ପକ୍ଷରେ ନନ୍ଦନନ୍ଦନ ଶ୍ରୀକୃଷ୍ଣଙ୍କର ପ୍ରେମରେ ବୁଡ଼ି ରହିବା ଆଦୌ ଉଚିତ୍ ନୁହେଁ । ୧ ।

ତା ନିଷ୍ଠୁରପଣିଆ ବଜ୍ରକୁ ବଳି ପଡ଼ିଛି । ନି, ଶୁ, ଯୁ— ବୋଲି ତନୋଟି ଅକ୍ଷର ସେ କେବେ ଲେଖିନାହିଁ, କି ଜାଣିନାହିଁ । ତା ମନ—ରୂପୀ କପଟ ଫରୁଆରେ କେବଳ ନାଗସ୍ତମାନଙ୍କୁ ବଶ କରା ମନ୍ଦୁଚି ଭରି ରଖିଛି ସେ । ସହଜରେ ନାଗସ୍ତମାନଙ୍କୁ ବଶ କରୁକାଣେ ମାତ୍ର କାହାରଠାରେ ସେ ନିଶ୍ଚିତ ପ୍ରେମ ରଖେ ନାହିଁ । ୨ ।

ସେ ଯେତେବେଳେ ଅନୁରାଗ ଅବା ସରାଗ ଦେଖାଏ, ମନେହେବ ସହି, ସତେ ଅମୃତ ଧାର ଅବା ତୁଚ୍ଛ, ପୁଣି ଲହମାକ ଭିତରେ ତାହା ସାପର ଶଙ୍ଖୁଆ ବିଷଠାରୁ ବଳି କରି ପୀଡ଼ା ଦିଏ । ୩ ।

ସହିରେ, ଏଇନେ ତୋ ବିରହରେ ଆଖିରେ ତା’ର ଗୁଡ଼ି ବି ଦନ ନଦ ନାହିଁ, ପଦ୍ମ ପକ୍ଷ ଶେଜ ବିରହ ଜ୍ୱାଳାରେ ଜଳିଯାଉଛି, କେଳିକଦମ୍ବ ବଣରୁ ବହି ଆସୁଥିବା ପବନ ଧୂଆଁ ନଥିବା ନିଆଁ ଧାସଠାରୁ ଆହୁରି ତାତିଲ୍ଲ ଜଣା ପଡ଼ିଛି । ୪ ।—

ବାକି ରେ ରଜଅଧର, ତୁ ତା ଆଡ଼କୁ ମନ ତାଳି ଦେଲେ ଲୋକନିନ୍ଦା ସାର ହେବ, ବିନ୍ଦୁଏ ଚନ୍ଦ୍ରକରଣ ପ୍ରଳୟ ଖରାପର ବାଧୁବ ତୋତେ । ୫ ।

ସହ ! ଟିକିଏ ମନରେ ଭାବିଲୁ ନଅ ବରଷରୁ ଉଣା
 ବୟସରେ ପରା ସେ ନଖ ଅଗରେ ଗିରି ଗୋବର୍ଦ୍ଧନକୁ ଟେକି ଧରି
 ଥିଲୁ, ଏକଥା ବା ନ ଜାଣେ କିଏ ? ଆରେ ସିଂହକଟିଶୋଭନା,
 ବଢ଼ିଆସୁଥିବା ପଦ୍ମକଢ଼ିପରି କୁଚ ତୋର, ସେ କଅଣ ତାକୁ
 ଅଣ୍ଟିକି ? । ୭ ।

ମୁଁ ତୋ କରକମଳ ଧରି ନେତ୍ରରୁ ହେଉଛି ସହ ! ଖିଆ
 ପିଆ ତୋତେ ଅରୁଚି ପଛକେ ହେଉ, ସେ ମାଳଭୂଜର ଆଲିଙ୍ଗନକୁ
 ଗଳାମାଳା କରିବାକୁ ଆଉ ମନ ବଳାନା । ରାଜା ଶ୍ରୀହରିଚନ୍ଦନ
 ବନ୍ଦନା କରୁଅଛି । ୭ ।

ଶ୍ଳୋକାଂଶ

ମଦବଜ୍ରପନମାଦରେଣ ମହତା ସ୍ତୁତ୍ତାନୟୁତ୍ କେଶବଃ,
 କର୍ଣ୍ଣାଭ୍ୟର୍ଣ୍ଣମପ୍ରଣ୍ୟମୀଶ୍ଵର ଚପା ଭଙ୍ଗୀପ୍ରବଙ୍ଗୀକୃତେଃ,
 ସତ୍ୟଂ ତାବଦଦଂ ଚଥାପି ସୁଦୃଶୀଂ ଗତ୍ୟନ୍ତରଂ ଚେଦ୍ଭୁବି,
 ପ୍ରେମା ତସ ବିଟେ ଶିଖଣ୍ଡମୁକୁଟେ ଧ୍ୟେୟା ନ ହେୟଃ ପରମ୍ ।
 କୃଷ୍ଣଂ କୃଷ୍ଣବର୍ମା ନମିକ ଶଲଭକରଣି ତ୍ୟଭାଦୃଶୀଂ
 ବାମଭୃବାଂ ଚେତୋବୃତ୍ତିଃ ଶର୍ମେତସ୍ତେମନୁଭବତି ।

ଲଳିତା—

ବ୍ରଜେଶ୍ଵରୀ,
 ଆଦରେଲେ, ହସି ମଦ ମଦ
 ଦେନିଲେ ମୋ ନିବେଦନ କାହିଁ ।
 ବାରିଲି ମୁଁ ଭଙ୍ଗି ଅନୁସରି,
 ଅଙ୍ଗୀକାର ସତେ କଲ ପରି ।

ତଥାପି ଲେ, ନାଗରାଜରତନ,
 କି ବଶ୍ୟାସ ଶିଖୀରୁଲିଆରେ ?
 ଧୂର୍ତ୍ତ ଶିରୋମଣି ସେତ, କିଏ ବା ନ ଜାଣେ ?
 ଆନ ଗଢ଼ି ଥିବ ଯା'ର
 ଶ୍ୟାମ ଚୁଲେ ପ୍ରେମ ଆଶା
 ନ ଆଶୁ ସେ ମନେ ।
 ମୋ ବରୁରେ ସଜନୀ ଲେ,
 ତୁଚ୍ଛ ଜାନେ,
 ଶ୍ୟାମଠାରୁ ଦୂରେ ଥିବା ଭଲ ।
 ବାଧୁଛୁ ଏତକି ମୋତେ,
 ସୁକୁମାରୀ ସୁଦରୀ ତୋ ସରି
 କାହ୍ନୁଠାରେ ତାଳ ଦେଇ ମତି,
 ଦାରି ଯାହା ହୁଏ ମହା ଦୁଃଖେ ;—
 ପଚଙ୍ଗ ଯେସନ,
 ନ ବରୁରି ମଙ୍ଗଳାମଙ୍ଗଳ
 ଆଶ୍ରା ଲେଡ଼ି ଅନଳଶିଖାର
 ବରି ଆଶେ ଜୀବନର ଦୁଃଖ ।
 ଲଳିତା ଭଗିତ ଶୁଣି—
 ସୁଶୟ ଦୋଳାରେ ଦୋଳ
 ଭାଷିଲେ ଶ୍ରୀମତୀ :—

ପ

ଅନୁଚିତ୍ରା

ପ୍ରକ୍ତଲେକ ଖସି ସ୍ଵରଗ୍ଠୀ ପାତାଳେ କଶୋରୀ ହେଲେ ସେ ସର
 ପୀଡ଼ି ଲଳିତାର କର ପରୁରଲେ, ଏକ କଥା ସହଚରୀ,
 ପହୁଲୁ କହୁଲୁ ସଂଖୋଳିଲେ ବରୁ ସନମାନ କର ତୋତେ
 ପଶା ନର ବୋଲି ପେଲି ଦେଉ ସଖି, ଗଣ୍ଡରେ ପଛନ୍ତେ ମୋତେ ?

—ଗୀତ—

ପ୍ରିୟସହି, ପରମାଦ ବଡ଼ ତୁହି ଗୋ,
 ପାରୁ କେତେ ଛନ୍ଦେ ମୋହି ଗୋ । ପଦ ।
 ପରମ ପଦରେ ନେଇ ଜାଣୁ ତୁ ବସାଇ,
 ପୁଣି ତହୁଁ ଜାଣୁ ତଳାତଳକୁ ଖସାଇ,
 ପାଶୋରୁଇ ମନୁ ନାନା କଦନ ଲସାଇ,
 ପୀଡ଼ୁ ଅଶ୍ରୁ ବରଷାଇ ଗୋ । ୧ ।

ପ୍ରପଞ୍ଚ ଯାକରେ ଜଣା ନ ଥାଇ ସଂଶୟ,
 ପସନ୍ଦ ନୁହଇ ପର ପୁରୁଷରେ ସ୍ଵେଦ,
 ପରବଶ ହେବ ଯେବେ ପ୍ରାଣତୁଲେ ଦେହ,
 ପ୍ରାଣୀ କି କରିବ କହ ଗୋ । ୨ ।

ପରବଚନ ଚପୁଡ଼ି ପିଇବା ପୀୟୂଷ,
 ପରଶତ ସମୟେ ସେ ହେବ ଯେବେ ବିଷ,
 ପ୍ରପନ୍ନ ହେବା ଗଙ୍ଗାରେ ଜନ୍ମିଲେ କିଲ୍‌ବିଷ,
 ପ୍ରୟୋଗ କରିବା କିସ ଗୋ । ୩ ।

ପିଆଇ ଦୁହିଁଙ୍କୁ ଥରେ ଦୁହିଁଙ୍କ ଅଧର,
 ପଛେ କହ ଆଚରଣ ପୂଜନା ବଧର,
 ପୀତପଟ ନଟ ନାଁ ମୋ ଆଗରେ ନ ଧର,
 ପାଳଏ ମାତ୍ର ଉତ୍ତର ଗୋ । ୪ ।

ପୁରନ୍ଦର ମଣି ଶ୍ୟାମେ ଅଛୁ ମୋ ତରସ,
 ପରପରିବାଦ-ମୁଣ୍ଡେ ଟାକର ବରଷ,
 ପୃଥ୍ଵୀଚନ୍ଦ୍ରବାଳ ପରିବୃତ୍ତ ବାଲୁକେଶ,
 ପ୍ରସରାଇଲେ ଏ ରସ ଗୋ । ୫ ।

—ରୀତିକଥା—

ଶ୍ରୀମତୀ କହିଲେ—

ତୁ ବଡ଼ ଦୁଃଖ ଦେଉଛୁ । କେତେ ଛଳରେ ସତେ, କେତେ
 କଥା କହୁଛୁ ! କେତେବେଳେ ତୁ ସ୍ଵର୍ଗରେ ବସାଇ ଦେଇ ଜାଣୁଛୁ
 ପୁଣି କେତେବେଳେ ପାତାଳକୁ ଖସାଇ ଦେଇ ମଧ୍ୟ ପାରୁଛୁ । ମନର
 ଦୁଃଖ ଭୁଲାଇ ଦେଉଛୁ ପୁଣି ବଳେଇ ମଧ୍ୟ ପାରୁଛୁ । ୧ ।

ପରମପୁରୁଷରେ ସ୍ନେହ ବଢ଼େଇବା ପସନ୍ଦ କଥା ନୁହେଁ—
 ଏ କଥା ତ ଜଗତଯାକ ଜାଣନ୍ତି । ବାକି ଦେହ ଓ ପ୍ରାଣ ଯଦି ପରର
 ଅଧୀନସ୍ଥ ହୁଏ, ସେତେବେଳେ ପ୍ରାଣୀ କ'ଣ କରିବ, କହ । ୨ ।

ପୂର୍ଣ୍ଣ ଚନ୍ଦ୍ରକୁ ଚପୁଡ଼ି ଅମୃତ ପିଇ ଜୀର୍ଣ୍ଣ କଲ ବେଳକୁ ଯେବେ
 ସେ ବସ ପାଲଟେ ଆଉ ଗଙ୍ଗାକୁ ଆଶ୍ରାକରି ଗାଧୋଇଲେ ଯେବେ
 ପାପ ହୁଏ ତେବେ ସେଥିକ କ'ଣ କରିବା, କହ । ୩ ।

କାନେ ଥରେ
 ଅମୃତ ମିଳିବ ବୋଲି
 ଆଶା ବାଣୀ ଭରି,
 କପରି ଲୋ, ସତେ
 ଶୁଣାଇ ପାରୁଛୁ କହ
 ବଜ୍ରଠାରୁ କଠିନ ବଚନ ?
 ଚିନ୍ତା-କୁନ୍ଦଘାତ
 ନିତି ନିତି ଦେଉଛି ଲୋ ପୀଡ଼ା ।

‘ ଅମୃତର ଧାର ଢାଳି
 ମୁଖ ପାଶେ ତାର
 ଅଦୋଷରେ କାଢ଼ିନେବ
 କିଏ ତା ଆଗରୁ ?

ବିନୟ ବଚନ ଶୁଣି ଶ୍ରୀମତୀଙ୍କ ମୁଖୁଁ, କହିଲେ ଲଳିତା—



‘ଫ’

ଅନୁଚିନ୍ତା

ଫଡ଼କା ଉଡ଼ା ତୁ ‘ଶ୍ୟାମ-ସୋହାଗିନୀ’ ବୋଲାଇ ବରଜ ସାଗ
 ଫିଟାଇ କହିଲି ମରମ-ଗଣ୍ଠି ମୁଁ, ଫଳ ତାର ଏହା ପର ?
 ଫୋପଡ଼ ବଜାଇ ବାଞ୍ଛ ଆମ୍ଭଜାଳେ, କଷିଟାକ ଆଶା କାହିଁ
 ଫମ୍ପାକଥା କହି ତୋ ମନ ରଞ୍ଜାଇ ଲଳିତାଜାଣି ତ ନାହିଁ ?

—ଗୀତ—

ଫାଟି ପଡ଼ିବାର ନିକୁଞ୍ଜସଞ୍ଚାର-ଶ୍ରମୁଁ ମୋ ଚରଣତଳ,
 ଫତୁରଖୋର ଆଖରକୁ ହେବାର ଏହି ଏକା ଏଥୁ ଫଳ,
 ରେ କଣୋର, ଫିଟିଗଲ୍ଲ ସେ ସନ୍ଦେହ,
 ଫୁଲଗଲ୍ଲୁ ଫୁଲଲଲ୍ଲମରସିକା ଜାଣି ପରା ଶ୍ୟାମ ସ୍ନେହ ରେ ।୧।

ଫନ୍ଦାଇ ନାନା ବିନୟେ କହି ଦନ୍ତେ ଚୂଣ ଧରିବାର ହେଲ୍ଲ,
 ଫଟା କପାଳରେ କୁଟିଳ-ହୃଦୟା ବୋଲାଇବା ଲେଖାଥିଲ୍ଲ,
 ରେ କଣୋର, ଫନ୍ଦାଧନ ତୁ ତ ମୋର,
 ଫରିଆଦ କାହିଁ ତୋ ନାମେ କରବି ନିନ୍ଦାକଲେ ପଛେ କର ରେ ।୨।

ଫରୁଆରେ ପରି ଉଭେଜରେ ଭରି ରଖ ସେ ମାଳମଣିକ,
 ଫଉଜତୁଲେ କୁଞ୍ଜଦାରେ ରଖାଅ ବେସବଲ୍ଲୀଧାରଣୀକ,
 ରେ କଣୋର, ଫରମାସ ମନେ ମନେ,
 ଫେଇଦଅ ତୁ ମୋ ଆବୁର ମୁଁ ଯେବେ ଯିବି ସେ ଦିଗକୁ ଦିନେରେ ।୩।

ଫଜିତ ହୋଇ ଦୂରରେ ଥିଲେ ତୋତେ ଭଜିତ ଥିବାର ସତ,
 ଫେଡ଼ନ୍ତୁ ତୋ କଷ୍ଟ ସୁଖଦେଇ ଅସ୍ତୁଶ୍ରୁତି ଏ ଆମ୍ଭ ବାଞ୍ଛିତ,
 ରେ କଣୋର, ଫୁରୁଣା ହୋଇ ତୁ ରସ,
 ଫେରିଆସି ମାତ୍ର ଆମ୍ଭ ଆଗେ ନେସକଞ୍ଜୁ ମର ନ ବରଷ ରେ ।୪।

ଫୋଟକା ହେଉଛି ସିଞ୍ଚିବା କର୍ପୁର ଚନ୍ଦନ ମିଶିତ ବାରି
 ଫୁଲଦେଲେ ଉଡ଼ିଯିବା ପରି ସଡ଼ ଅଛୁଟି ତନୁ ବଲ୍ଲଣ,
 ରେ କଣୋର, ଫୁକାର ନୋହୁ ଜଗତେ,
 ଫାଡ଼ୁଆ ନୁହୁଟି ବୋଲେ ଜଗଦେବ ରହିଚନ୍ଦନ ଏ ଗୀତେ ।୫।



“ପିତାଙ୍କ କହିଲ ମରମ-ଗଣ୍ଠି ମୁଁ ଫଳ ତାର ଏହା ଉପ ?”

—କଳକା—

—ଗୀତକଥା—

ଲଳିତା କହିଲେ—

ଶ୍ରୀମତୀ, କୁଞ୍ଜବନକୁ ଦଉଡ଼ାଦଉଡ଼ି କରି ମୋ ତଳିପା
 ଫାଟିଲ, ତେବେକେ ତୋଠାରୁ ‘ମିଶ୍ରେଇ’ ବୋଲି ଅପବାଦ
 ଶୁଣିବାକୁ ଥିଲ । ଏଇତା ହେଲ ଶେଷ ଫଳ ସିନା ! ହଉ, ଲେ
 କୁସୁମ-ରସିକା, ଏଥର ଶ୍ୟାମ ସ୍ନେହରେ ଆଉ ସନ୍ଦେହ ନଥିବାର
 ଜାଣି ମନେ ମନେ ଫୁଲଗଲୁ ପରା ? । ୧ ।

କେତେ କାକୁଡ଼ି ମିନତି ହେଇ ତାଙ୍କୁ କହିଲି, ଶେଷରେ
 ଦାନ୍ତରେ କୁଟା ଧରିବା ଯାଏ ଗଲ । ହେଲେ, ଫଟାକପାଳକୁ
 ମୋର ‘କୁଟୀଳା’ ବୋଲି ଶୁଣିବାକୁ ଥିଲ ! ହଉ ହେଲ, ଆଉ
 କାହା ଆଗେ ନାଲିଶ କରିବି ? ତୋତେ ତ ଆଶ୍ରାକରି ପଡ଼ିଛି,
 ନିନ୍ଦାକଲେ, କର । ୨ ।

ଏବେ ତୁ ଫରୁଆରେ ସମ୍ପାଦିଲପରି ସେ ‘ମାଳମଣିକ ତୋ
 କୁଚ ଭିତରେ ପୁରାଇ ରଖ ; କୁଞ୍ଜଦ୍ଵାରରେ ବେତଧର ପ୍ରହରୀ-
 ମାନଙ୍କୁ ଜଗାଇଦେ, ଯେମିତି ସେ କୁଆଡ଼େ ପଳାଇ ନଯାଏ ।
 ମନେ ମନେ ସବୁକଥା ତୁ ବରଦ କରିଦେ । ଆଉ ମୁଁ ଯେବେ
 କେବେ ସେ ଆଡ଼କୁ ଯାଏଁ ମୋ ମନ୍ଦତ ସାରିଦେ । ୩ ।

ଆମକୁ ତୁ ଅପମାନ ଦେଇ ଦୂରକୁ ଠେଲି ଦେଲେ ବି ଆମେ
 ତୋତେ ଭରସା କରି ରହିଥିବୁ । ବିଧାତା ତୋ ମନବାଞ୍ଛା ସଫଳ
 କରୁ, ଏତିକି ଆମର କାମନା । ବାକ ଦେଖ, ସେଠାରୁ ଫେରି
 ତୁ ଯେମିତି ଆମ ଆଗରେ ଆଉ ଲୁହ ନ ଝରାଉ । ୪ ।

ଏଇନେ କର୍ପୁର ଚନ୍ଦନଜଳ ତୋ ଦେହ ଫୋଟକା କରି
 ଦେଉଛି ; ଏମିତି ଶୁଣି ଗଲୁଣି ସେ ଫୁଲ ଦେଲେ ଟଳିପଡ଼ିବୁ । ଯାହା
 ହେଲ ହେଲ, ଏ କଥା ଆଉ ସଂସାର ନଜାଣୁ । ତୁ ବିଫଳ ମନୋ-
 ରଥ ହୁଅନା । ଜଗଦ୍ଦେବ ହରିଚନ୍ଦନ ଗୀତରେ ଏହା କହିଲେ ।

ଶ୍ଳୋକାଂଶ

ଆକୁଞ୍ଜଂ ଭବବାନ୍‌ବନାଦପି ତବା ପ୍ରୋତ୍ତୁଞ୍ଜସୌଧୋଦରମ୍,
 ଯାତାୟାତ ପଦାନ୍ତପାତଜଫଳଂ ଲବ୍ଧଂ ମୟୈତଃ ପରମ୍ ।
 ଅନ୍ୟାପେକ୍ଷିତଶୂନ୍ୟମୀଶ୍ଵର ସୁବାମନେ୍ୟାନ୍ୟଦୌତ୍ୟେନ ତତ୍
 ସୌଭାଗ୍ୟଂ ବିଚିତଂ ମୁଦାନୁଭବତଂ ନାୟାସି ମାୟାବିମ୍ ।

ହାଁ ହାଁ ଚନ୍ଦ୍ରକରୁତ୍ତାନନ୍ଦନଚରଣେ, ମାମପ୍ରତ୍ୟୟଦୁତ୍ୟବିଶିଷ୍ଟାଂ ନ
 ନିରାକୃତ୍ୟ ପ୍ରତ୍ୟହଂ ପ୍ରତ୍ୟହପ୍ରତିହନ୍ୟମନମାନୋରଥମଞ୍ଜିଷ୍ଠଫଳ
 ଲଭସି ।

ଲଳିତା—ମିଳଗଲ୍, ମିଳଗଲ୍

ମୋତେ ଲେ କିଶୋର !

ପୁରୁଂ ତୋର କୁଞ୍ଜବନ ଦଉଡ଼ାଣି ଫଳ ।

ଏଥରକ ରୂମେ ଦୁହେଁ,

ନିଜ ନିଜ ଦୂତ ଦୁଃଖ ରୂପେ

କାର୍ଯ୍ୟସାଧୁ;

ଲଭ ଗୋ ସୌଭାଗ୍ୟ ସୁଖ ।

ମାୟାବିମ୍ ମୁହିଁ ଗଲ !

ମାତ୍ରିକ ନାହିଁ ଗୋ କେବେ ଏକୁଞ୍ଜ ଦୁଆର ।

ଏତକି ମାତ୍ରକ ଦୁଃଖ ହୁଏ ମନେ ମୋର—

ଦୁଃଖ ରୂପେ ପଠିଆଇ

ମୋହୋସର ଅବିଶ୍ଵାସିମରେ

ନିଜ ନିଜ ହେଲୁ ଯାହା

ମନୋରଥ ବିଫଳ ତୋହର ।

ଓହଁ; ଲଳିତା ମୁଖର ବାଣୀ ଶୁଣି—

‘ଦ’

ଅନୁଚିନ୍ତା

ବାଲିବାହୁଟିଆ ଚରମରାବେଳେ କରୁଡ଼ି ପଡ଼ିଲୁ ସତେ !
 ବାଣୁଆଁ ଲାଗରେ ତଥାଡ଼ ବାଜିଲୁ ଭୁକ ପିଠି ପରସନ୍ଦେ,
 ବଡ଼ୁଥିଲୁ ସିନା ବନାଇଁ ଲଳିତା କଇତବ କଥା କହି,
 ବାରି ନପାରି ତା’ ବୋଇଲେ କିଶୋରୀ ବଞ୍ଚାଅ ରେ ଜୀବ ସହି !

—ଗୀତ—

ବିଚକ୍ଷଣାରେ, ବିନା ତୋ ପ୍ରୀତି କେ ଗତି ଅଛି ଜଗତରେ । ପଦ ।
 ବୋଲି ଦେଲି ସିନା ଗେଲେ ହସି, ବିଶ୍ୱେ ତୋ ସର୍ମକାହିଁ ବିଶ୍ୱାସୀ,
 ବାନ୍ଧବାକୁ ମୋ ମନ ତୁ ପାଣି,
 ବିଶେଷରେ ମୋ ହୃଦୟର ତୋତେ ଜଣାରେ । ୧ ।
 ବିଶ୍ୱମୁଖ ରଜ ଖେଳକାକୁଁ, ବହଃ ପ୍ରାଣ ପରି ପରିପାକୁ
 ବିଧି ବଶୁ ନିସର୍ଗ-କୃପାକୁ,
 ବ୍ରଜେ ହେଉଛି ଏହି ଉତ୍ତମ ବାଜଣା ରେ । ୨ ।
 ବିକେ କିଶୋ ଯେ ଯାହାକୁ ସ୍ନେହେ; ବଡ଼ ତା’ଠାରୁ ଜୀବନ ନୋହେ,
 ବଳ ତାହାଠାରେ ସିନା ସହେ,
 ବହିରଙ୍ଗେ ବୁଲୁଛନ୍ତି ଦେଖ ଅଗଣା ରେ । ୩ ।
 ବୋଲେ ଅଷ୍ଟଦୁର୍ଗର ମନ୍ଦିରୀ, ବଲ୍ଲୀ ନିକଟକୁ ଚାଲିଯିବ ।
 ବଂଶୀଗୀତ ପୀୟୂଷ ପିଇବା,
 ବିଭାବଣ ନ ପାହୁଁ ଆସିବା ଅଜଣା ରେ । ୪ ।
 ବରା—ସାବେରି ; ତାଳ—ଆଡ଼ତାଳ

—ଗୀତକଥା—

ଶ୍ରୀମତୀ କହିଲେ—

ଚତୁରା ଲେ, ତୋ ସ୍ନେହ ଛଡ଼ା ମୋର ଆଉ ଏ ସଂସାରରେ କିଏ
ଗତ ଅଛି ?

୧—ଗେଲରେ ସିନା କହି ଦେଲି ତୋତେ, ହେଲେ ସତରେ
ଏ ସଂସାର ଭିତରେ ବିଶ୍ୱାସୀ ବୋଲିବାକୁ ମୋର ଆଉ କିଏ ଅଛି ?
ତୁ ଏକା ମୋ ମନକୁ ପାଶରେ ବାନ୍ଧିଲପରି ଧରି ରଖିଛୁ । ମୋ ମନ
ଗନ୍ଧନର କଥା, ବିଶେଷ କରି, ତୁ ଜାଣୁ ।

୨—ପ୍ରାଣଟା ସିନା ତୋର ତୋ ହୃଦ ଭିତରେ ଅଛି, ମାତ୍ର ଧୂଳିଖେଳ
ଦିନରୁ ତୁ ମୋତେ ତୋ ଦେହ ବାହାରର ଜୀବନ ପରି ପାଳି
ଆସିଛୁ । ଦଇବେ ତୁ ଦୟାବତୀ ବୋଲି ଏ ଗୋପ ନଗର ସାରା
ନାଗରୀ ବାଜୁଛି ।

୩—ସହି ! ଯେ ଯାହାକୁ ସ୍ନେହରେ କଣେ ବିକେ, ଜୀବନଟା
ତାଠୁଁ ବଡ଼ ନୁହେଁ ତ ! ଦେଖୁନାହିଁ, ଯେଉଁମାନେ ସତରେ ଆପଣାର
ନୁହନ୍ତି, ସେଭଳି କେତେ ଏମିତି ବାହାରେ ବୁଲୁନାହାନ୍ତି କି ?

୪—ଗୁଲ ସହି, ଲତାକୁଞ୍ଜ ପାଖକୁ ଯିବା, ଶ୍ୟାମ ମୁରଲୀଗୀତ-
ସୁଧା ପିଇ ରାତି ନପାଦୁଣୁ ଲୋକଙ୍କ ଅଜଣାରେ ବାଦୁଡ଼ି ଆସିବା ।
ଆଠଗଡ଼ର ରାଜା ଏହା ରଚିଲେ ।

ଶ୍ଳୋକାଂଶ

କୌତୁକାଲ୍ଲିପିତମୀଷଦତଥ୍ୟଂ

କୌ ତୁ କା ହୃଦ ଦଧାତି ବୟସ୍ୟା,

ପିଷ୍ଟପେ ମମ ଯଥା ଭ୍ରମହେୟା

ପିଷ୍ଟ ପେଷଣଭୟାନ୍ ବଦାମି ।

ରସିକାଂ ପ୍ରାଣାଧିକାଂ ଭାଂ ବିନାସ ନଗର୍ଯ୍ୟାଂ ମଦୁକ୍ତି
 ନୈଷ୍ଠୁର୍ଯ୍ୟନିଦାନପର୍ଯ୍ୟାଲ୍ଲୋଚନରୁତ୍ତୁର୍ଯ୍ୟାଧୁର୍ଯ୍ୟା କା ବାନ୍ୟାଶ୍ଵର-
 କନ୍ୟାସ୍ତ୍ରୀତି ଯୈର୍ଯ୍ୟମବଲମ୍ବ୍ୟ ଯଦୁକ୍ତମନୁଚିତଂ ଚଦ୍‌ବସ୍ତୁତ୍ୟା-
 ଗଜ୍ଞାବାଂ ଗଭା କୁସରିନିଲୀୟ ଯୌବଜେଜବନାନ୍ତଯାତନାସତମାନ
 କଟାକ୍ଷଲୀଳସ୍ୟାପି ତସ୍ୟାଖଣ୍ଡଶିଖଣ୍ଡମଣ୍ଡି ତଶେଖରସ୍ୟ ଭ୍ରମଣ-
 ରମଣୀୟାୟା ଭୁବଃ ସୁଷମା ମବଲ୍ଲେକପୃଷ୍ୟାବଲ୍ଲତି ବିଡ଼ମ୍ବିତସୂନ-
 କଳମ୍ବବଜସ୍ଵଡ଼ଶିମାଡ଼ସ୍ଵରାବଲ୍ଲମ୍ବି ଚରଣମଣ୍ଡନଂ ନିଃସୃତ୍ୟ କଦମ୍ବ-
 ବୁଞ୍ଜକାନନାନ୍ତବିବିଶତୁଃ ।

ଶ୍ରୀମତୀ—ସଜନୀ ଲଳିତା !

କହ ଦେଖି,
 କେଉଁ ସଖୀ ଜଗତରେ
 ଗାରକର ରଖେ ସତେ
 ବୁକୁରେ ତାହାର—
 ହଲଭର ଅସାର କଥାକୁ ?
 ବହକ ହୋଇବ ସିନା ଅଧିକ ବୋଇଲେ !—
 କିଏ ସେ ନଜାଣେ ଅବା
 ତୋର ମୋର ମନ ଦିଆଦଇ ପଣ—
 କି ଭଲ ଅଛୁଟ ?
 କହିଲୁ ତୁ ସତେ,
 କିଏ ଅଛି ଚତୁର ଏସନ
 ସାରା ବରଜ ନଗରେ,
 ଆଲୋଚନା କରି ଯେ ପାରିବ କେବେ
 ନିଷ୍ଠୁର ବଚନ ମୋର ?

ଧୈର୍ଯ୍ୟଧର ସଖି !
 ଦିଅ ଲୋ ପାଶୋରି ସବୁ କଥା ;—
 ଅନୁଚିତ ମଣୁ ଯାହା,
 ଚୁଲ, ଯିବା ଚୁଲ—
 ଦେଖିବା ଲୋ,
 କାହିଁ ସେହି ରମଣୀ ମନମୋହନ
 ବରଜ ସୁନ୍ଦର—
 ଲତା ଉଦ୍‌ଘାଡ଼ରେ ଲୁଚି
 ଖେଳାନ୍ତି କଟାକ୍ଷ ସଖୀ,
 ଯୁବଞ୍ଜର ଜୀବନ ନାଶନେ ।
 ନିରେଖିବା ଦୁହେଁ ମିଶି
 ସେ କାନନ ଶୋଭା ;—
 ଯାହା ରମଣୀୟ ହୋଇଅଛି
 ଶ୍ୟାମଦନ ଭ୍ରମଣ ବିଳାସେ ।
 ମୁକର ହେଲୁ ଯିବା କଥା
 ଫେଇ ଚରଣରୁ
 ମଦନର ବିଜୟ ଉଣ୍ଠିମ ଜଣା—
 ବାଜେଣି ନୁପୁର,
 ପ୍ରବେଶିଲେ ଦୁହେଁ ଧୀରେ
 ଲୁଚି ଲୁଚି
 କଦମ୍ବ ନିକୁଞ୍ଜେ ।
 ତହୁଁ, ଲତା ଅନ୍ତରାଳେ ଥାଇ
 ଶ୍ୟାମଶୋଭା ଦେଖାଇ ଧମାରେ
 ଭଣିଲ ଲଳିତା ।—

‘ଭୂ’

—ଅନୁଗନ୍ଧା—

ଭୁଲଇ ସିନା ମୁଁ କହିଦେଲି ପଦେ ଭଡ଼କ ଗଲୁକି ସତେ,
 ଭଲେ କି ତୋ ଦୁଃଖ ସମ୍ଭା ରେ, ସହକ ବିଗୁର ନକଲୁ ଏତେ ?
 ଭଜ ହେଉ ଯାରେ ଶୟନେ ସୁପନେ ଜାଗରଣେ ଆରେ ଗୋର !
 ଭଣିଲୁ ଲଳିତା,—ଦେଖିବୁ ଆସ ରେ, ସେ ତ ମରେ ତୋରେ ଝୁରୁ ।

—ଗୀତ—

ଭଙ୍ଗୀ ଚୁଞ୍ଚାଁ, ଭୁରୁମାଳଭୁଜଙ୍ଗୀ-ଭ୍ରମର, ଜୀବସଙ୍ଗି । ପଦ ।
 ଭାଗ୍ୟ ଏ ଜନଆଖି, ଜନନରଟି ସଖି, ଜାଣ ରେ,
 ଭରମି ନ ଯା’ତୁ ମନ୍ଥଥ ବାଣରେ,
 ଭୁଜପାଶକୁ ଛନ୍ଦି ମୋ ଗଳେ, ଭଡ଼େ ପଦକଞ୍ଜି ଶଞ୍ଜି ଧରଣୀ ତଳେ
 ଭୂମଣ୍ଡନା ରେ,
 ଭଲ ମାନୁଛୁ ଦେଖ, ମୁଖସୁଧା ମୟୁଖ,
 ଅଳକତଳ ଅଖଣ୍ଡିତ ରୋଚନା ରେଖ,
 ତଳକେ ଦୁଷ୍ଟି ରଖ, ସଖି ରେ, କି ଦିଶେ ତଳାତଳ,
 ଚୁରୁଚନ୍ଦ୍ରକରୁଳ । ୧ ।
 ଭର୍ଷିତ ନବରବ, କୁଣ୍ଡଳ-ଯୁଗଛବି, ଗଣ୍ଡରେ,
 ଭଦୁର ଏହିଟି ବିବେକ ମୁଣ୍ଡରେ,
 ଭବ୍ୟଦାୟକ ମାଣିକ୍ୟବର, ଭ୍ରମ ଜାତ କରୁଅଛୁ ମଧୁରାଧର,
 ଭୂମଣ୍ଡନା ରେ !

ଭୃଷ୍ଣୁକବଟି ସଙ୍ଗା-କୁତ ନିୟମ ଧୃତ,
 ଶ୍ରୀଅଙ୍ଗସଙ୍ଗ ମତ୍ତ, ବିନା ଅନାଥ ଦୁ୍ୟତ,
 ମଦଦ୍ବିରଦଗତ, ସଖି ରେ, ଶୋଭାନ୍ୟ ଡୋ ଗାନ୍ଧ,
 ନ ରୁମ୍ଭୁ ଶ୍ୟାମ ନେତ୍ର । ୨ ।

ଭଙ୍ଗୀସପ୍ତରେ ଭଙ୍ଗ, ହେବାର କେତେ ଶୋଭା, ପ୍ରକାଶେ
 ଭଗ୍ନ କି ହାର ସେ ବସ ଆକାଶେ,
 ଭର୍ଗସମାଧି ଭଙ୍ଗ କରିବ, ଭଲେ ଏହା କରକମଳ ବଂଶୀରବ,
 ଭୂମଣ୍ଡନା ରେ,

ଭୂତଭୂଷ-ବିପକ୍ଷ—ପ୍ରସ୍ଫେଡ଼ନରୁ ତକ୍ଷ,
 ଏ କିଶୋର କଟାକ୍ଷ, କନକାରଳ ବକ୍ଷ
 କେବଳ ଏହା ଲକ୍ଷ୍ୟ, ସଖିରେ, କହ ବିରୁର ସତେ
 ଯୁବତଧୃତ କେତେ ? । ୩ ।

ଭାଷିଲେ ଅସ୍ତୁଦୁର୍ଗ-କ୍ଷିତି କପଟ ସ୍ଵର୍ଗ-ମଦାବା,—
 ଏ ଶଙ୍ଖାର ସୁଧା-ବରଣୀମେଦ ବା;
 ଭୃତ୍ୟ ପଣରେ ହେଲେ ଏହାର ଭୁଜ ଭୁଜଗେନ୍ଦ୍ର କରନ୍ତା କଣ୍ଠେ ହାର
 ଭୂମଣ୍ଡନା ରେ ;

ଭଜଥାନ୍ତା ରଜନୀ, ଦିବସେ ପିକଦାମୀ,
 ଶକ୍ତି ଏ କୃପା ଦେନ ; ସାର୍ଥ ହୁଅନ୍ତା ଜନ,
 ସତେ ଜଳଜଯୋନି, ସଖିରେ, କରବେ ଅନୁଗ୍ରହ ;
 ଏ ମୋହନ ବିଗ୍ରହ । ୪ ।

— ଗୀତକଥା —

ଲଳିତା କହିଲେ—ଜୀବନ-ସଙ୍ଗିନୀ, ମାଳ-ସପିଣୀ ପରି
ଦେଖାଯାଉଥିବା ଶ୍ରୀକୃଷ୍ଣଙ୍କର ଭ୍ରୂଲତା ଭଙ୍ଗିକୁ ଚାହୁଁ ।

୧—ସଖି ! ଏହାକୁ ଦେଖି ମନୁଷ୍ୟର ଆଖିର ଜନ୍ମ ସାର୍ଥକ
ହେଲା । ତୁ ସଖୀ, ଆଉ ଏ ରୂପକୁ ଦେଖି ମଦନ ବାଣରେ କାତର
ହୋଇ ପଡ଼ିନାହିଁ । ମୋ ଗଳାରେ ତୋ ହାତକୁ ଫାଶ କରି ଛଦି
ଦେଇ, ଆଉ ଭୁଲି ଉପରେ ଦମ୍ଭ କରି ପାଦକୁ ରଖି ଛୁଡ଼ାହୁଅ ।
ରେଭମଣ୍ଡିତା ଶ୍ରୀମୁଖ ଚନ୍ଦ୍ରମା କେଡ଼େ ସୁନ୍ଦର ଦିଶୁଅଛି । ଚର୍ଚ୍ଚି କୁନ୍ଦଳ
ତଳର ଅଖଣ୍ଡ ଗୋରଚନା ତଳକକୁ ଆଖିପକା । ଗତିମନ୍ତ ସୁନ୍ଦର
ମୟୂର ଚୂଳ କେଡ଼େ ମନୋହର ଦିଶୁଛି, ଅନା ।

ନବ ଅରୁଣ ତେଜକୁ ବଳ ଗଣ୍ଡରେ ଥିବା କୁଣ୍ଡଳ ଦୁଇଟିକୁ
ଦେଖିଲେ ବିବେକ ହଜିଯାଏ । କମଳାୟୁ ଅଧରକୁ ଚାହିଁଲେ ସୁଖ-
ଦାୟକ ସର୍ବଶ୍ରେଷ୍ଠ ମାଣିକ୍ୟ ବୋଲି ଭ୍ରମ ଜାତ ହେଉଛି । ସଖି ! ଏ
ସବୁକୁ ଦେଖିଲେ ସତୀ ସ୍ତ୍ରୀ ହେଲେ ମଧ୍ୟ ତାର ଧୈର୍ଯ୍ୟ ଏକାବେଳେ
ନଷ୍ଟ ହୋଇଯିବ । ରେ, ଭୂ-ମଣ୍ଡନା, ତୁ ଶ୍ୟାମର ଅଙ୍ଗ ସଙ୍ଗ ନ
ମନାସି କେବଳ ଶ୍ରୀଅଙ୍ଗ ଶୋଭାକୁ ଅନା । ସଖି ! ତାଙ୍କ ନେତ୍ର ତୋ
ଅଙ୍ଗରୁମ୍ଭ ନକରୁ । ୨ ।

ସଖି ! ଦିଭଙ୍ଗ ଠାଣିରେ ଉଭା ହୋଇ ଶ୍ୟାମ କେଡ଼େ
ମନୋହର ଦିଶୁଛନ୍ତି, ଅନା । ଶ୍ରୀକରରେ ଶୋଭା ପାଉଥିବା ବର୍ଣ୍ଣୀର
ସ୍ତନ, ମହାଦେବଙ୍କ ପରି ଯୋଗୀର ଧ୍ୟାନକୁ ମଧ୍ୟ ଅକ୍ଳେଶରେ ଭଙ୍ଗ
କରିଦେବ । ଆରେ, ଭୂ-ମଣ୍ଡନା, ଏଇ ନବକଶୋରଙ୍କ ବାଙ୍କରୂହାଣୀ
କନ୍ଦର୍ପ ଶରରୁ ମଧ୍ୟ ଆହୁରି ଘାଣ୍ଟଣ । ସଖି ! ଥରେ ବିଚାରି କହିଲୁ
ଏହା ନିକଟରେ ଯୁବଫଳ ଧୈର୍ଯ୍ୟ କି ଛୁର । ୩ ।

ଆଠଗଡ଼ ରାଜା କହୁଚନ୍ଦ୍ର, ଶ୍ରୀକୃଷ୍ଣଙ୍କର ଏ ରୂପ ଦେଖି ମନେ-
ହୁଏ ସତେ କଅଣ ଏହା ଶୃଙ୍ଗାର ରୂପକ ସୁଧା-ବର୍ଷନ୍ତ ମେଘ କି ?
ଯେବେ କେହି ଯୁବଣୀ ଦାସୀପଣରେ ସୁଦ୍ଧା ଏହାଙ୍କ ଭୁଜଙ୍ଗ ବାହୁକୁ
ତାର କଣ୍ଠଦେଶରେ ହାର କରିପାରନ୍ତା ଆଉ ଏହାଙ୍କର ପିକଦାନ-
ଧରୁ ଭୃତ୍ୟ ହୋଇପାରନ୍ତା, ତେବେ ସେ ଆପଣା ଜନ୍ମକୁ ସାର୍ଥକ
ମନେକରନ୍ତା । ସତେ କ'ଣ ବିଧାତା, ଏ ମୋହନ ବିଗ୍ରହକୁ ପାଇବା
ଭଳି ଅନୁଗ୍ରହ କରିବେ ? । ୪ ।

କୁଳାଶ୍ରୟଧୈର୍ଯ୍ୟବ୍ୟୟକରଣ ଧର୍ଯ୍ୟସ୍ଥିତଲୋକେ
ବଧନ୍ନୀପାତ୍ର୍ୟାସେ ଭୁବନନୟନା ସେଚନକତାଂ ।
ହରିଃ ସୋଽୟଂ କାଳାମ୍ଭୁତନିଭତମାଳାଗମତୁ ଚିଃ,
କୃତସ୍ତୈର୍ଯ୍ୟନ୍ୟାସଂ ଗତନମିଷୟା ସଂପିକ ଦୃଶା ॥

ଇତି ବିଜ୍ଞାପ୍ୟ ରାଧାଞ୍ଜୟୌରଭଲଲବଧାନଙ୍ଗମଙ୍ଗଳ ସଙ୍ଗୀତ-
ମଧୁକରନକରବିଜାଗାୟବିଳାସପୂର୍ଣ୍ଣନିକୁଞ୍ଜପୁଞ୍ଜି ଅମ୍ବନଂ ହରେଲୌ-
ଚନଗୋଚରକୃତ୍ୟ କୁସୁମନିତୟାବଚୟସମୁଦ୍ୟ ମାଭୁନୟେନ ତତୋ
ଚତିକାନୁରଂ ପ୍ରତି ଲଳିତାୟାଂ ଲଳିତାୟାଂ—

ଅର୍ଥ:—

ଲଳିତା—କିଶୋରୀ ଲେ,
ମଧୁ ମନ୍ଦ ହସି ଯେହୁ
ଗୋପକୁଳ ବାଳା ଧୈର୍ଯ୍ୟ
ଅବହେଲେ କରିପାରେ ଲେପ,
ନବମାଳ ଘନରୁଚି—
ତମାଳ-ବରଣ ସେହି ଶ୍ୟାମ,
ବିଶ୍ଵଜନ ନୟନ-ରଞ୍ଜନ ଛବି ଧରି,
ବିଜେ ସଖି କେଳିକଦମ୍ବର ମୂଳେ,

ନୟନ ପୁରାଇ ଦେଖ ।
 ଅପଲକ ନୟନେ ଗୋ,
 ପାନ କର ରୂପ-ସୁଧା ଧନ !
 କହି ଏତେ,
 ଫୁଲତୋଳା ଛଳ କର
 ଚଳିଲେ ଲଳିତା ଆନ ଲଢ଼କା ସମୀପେ ।
 କୁଞ୍ଜେ ଏକା ରହିଲେ ଶ୍ରୀମତୀ ।
 ଧନୀ ଅଙ୍ଗ ସଉରଭେ
 ଆକୃଷ୍ଟ ଭ୍ରମର କୁଳ
 ଆରମ୍ଭିଲେ ଚନ୍ଦ୍ର

କାମ-ସନ୍ଦୀପକ ସବିଳାସ ମଙ୍ଗଳ ସଂଗୀତ

(ଏକାକରେ ଦକ୍ଷିଣ ଅନଳ
 ପ୍ରସରିଲ ମନ୍ଦ ମନ୍ଦ କଦମ୍ବ କାନନେ)

‘ମ’

ଅନୁଚିନ୍ତା

ମହତ ବଟାଳ ମକରନ୍ଦ-କଣା ବାଣିଲ ପୁଲ-ନାଗସ,
 ‘ମନ୍ଦ’ ‘ମନ୍ଦ’ ବୋଲି କୋଇଲି ଡାକୁଆ ତା’ ଦେଖି ପକାଏ ହୃଦ ।
 ମଧୁକର ମଧୁ-ଗୁଞ୍ଜରଣେ ପୁଣି ମାଧୁକର ଆରମ୍ଭିଲ,
 ମୋହିନୀ-ମୋହିନ ମିଳନେ ମଙ୍ଗଳ ଶଙ୍ଖ ଧ୍ବନି ଅବା କଲ !

— ଗୀତ —

ମଧୁରେ, ମଦ ମଦ ହୋଇ ଗନ୍ଧବହ ପ୍ରସରିଲୁ କଦମ୍ବ ନିକୁଞ୍ଜସୀମାରେ,
 ମରଦ ସେକେ ଚମକି ଲୋକେ ଭାଷିଲେ ଇଷି ମା ରେ,
 ମିଳନ୍ତ ଲତା ଦମ୍ଭବନିତା ବଦନେ ମିଶି ମାରେ,
 ମଣ୍ଡିତ ହେଲୁ ସେ ବନସ୍ଥଳ, ମହାରଜତ ମହେନ୍ଦ୍ର ମାଳ-
 ମୟୁଖ ଶିଶୁମୟ ମଞ୍ଜରୀ ବିସର ସୁଖମାରେ । ପଦ ।
 ମିଶିଲୁ ଚାରିନୟନ ବାରି- ରୁଦ୍ଧ ମଦନୁ ଲଭି ଲଭୁରି
 ମିଳିଲୁ ଶ୍ୟାମ ଗଉର ଦୁଇ ମହ,
 ମଧୁପ ଯୁବା ଲଭିଲୁ ଅବା ନବ ସରସୀରୁଦ୍ଧ,
 ମାନସ ଅଙ୍ଗଭେଦ ପ୍ରସଙ୍ଗ ଭଙ୍ଗ ରଚିଲୁ ସ୍ନେହ ;
 ମଉଳିଗଲୁ ଶେଷ ସାତ୍ଵିକ ମୃତନୟନ ସଂଖ୍ୟକଯାକ
 ମଜ୍ଜାଇ ଦେଲୁ ଦୁହଙ୍କ ମନ ମହାମୋଦପ୍ରବାହ । ୧ ।
 ମଦଦ୍ଵିରଦ-ମଥୁତନ୍ଦ୍ରଦ, ମୁକ୍ତିତ ମହୋତ୍ପଳ ଆମୋଦ,
 ପୁଲିପରାଗ ଶ୍ରୀଅଙ୍ଗରାଗ ବାସ,
 ମୃଗଲଞ୍ଚିନ ମରାଚି ରୁଣ୍ଡି ଧାବଲ୍ ପରକାଶ,
 ମଧୁମାଦକ-ଗୁଣ-ସୂଚକ କୋକିଳ କଳଦୋଷ,
 ମଣି ମଣ୍ଡିତ କିଙ୍କିଣୀୟୁତ ମଞ୍ଜୁ ମଞ୍ଜୀର ଭୃଷାଶିଞ୍ଜିତ
 ରସନା ରଣିକାର ଶ୍ରବଣ କଲୁ ବିବେକ ମୋକ୍ଷ । ୨ ।
 ମଧୁ ମଧୁର ବଧୂ ଅଧର କିଶୋର ବର ରଦନାମ୍ବର,
 ବିନ୍ଦୁ ରୁମ୍ବନ ରୁକ୍ତ ଯୁନମେଲା,
 ମୃଦୁ ମନ୍ଦନ ଧନ ଜନନ କଲୁଟି ହୋଡ଼ଖେଲା,
 ମହେନ୍ଦ୍ର ମଣି, ବଳୟ ଶ୍ରେଣୀ ରଟିଲୁ ହୋଇ ଲୋଲା,
 ମନୋଜ୍ଞ ଗୁଚ୍ଛୁ ପୀୟୂଷମୟ, ମିଶ୍ରିତ ହେଉ ହେଉ ସମୟ
 ! ମାର ମହତ୍ତ୍ଵ ଗଲୁ କି ନାହିଁ ହେଲୁ ସଂଶୟଦୋଳା । ୩ ।

ମନ୍ଦାର ବନ ସେ ବନରଞ୍ଜା- ଚନ୍ଦ୍ରେ ରଞ୍ଜିଲ୍ ସୁନ ବରଷା
 ରସିଲେ ସବ ଗନ୍ଧବମାନେ ଗାନେ ;
 ମାତ୍ତ ତାଣ୍ଡବ ରଞ୍ଜିଲେ ଦେବଦାସୀଏ ସାବଧାନେ,
 ମର୍ଦ୍ଦଳ ଘୋଷ ହେଲ୍ ସିଦ୍ଧଶ ମଣ୍ଡଳେ ସବୁସ୍ଥାନେ,
 ମୁକତ ପ୍ରାୟ ହେଲ୍ ସିଲେକ- ମାନସୁ ମ୍ଳାନ କଲେ ପାତକ
 ଶ୍ରୀ ଜଗଜ୍ଜେବ ହରିଚନ୍ଦନ ସେ ମହୋତ୍ସବ ଧାନେ । ୪ ।

ରାଗ-ମାରୁଆ । ତାଳ—ସିଂଘଟା

—ଗୀତକଥା—

ବସନ୍ତ ସମାଗମ ହେଲ୍—

କଦମ୍ବବନ ସୀମାରେ ଧୀରେ ଧୀରେ ମଳୟ ବହଲ୍ । ଫୁଲରୁ
 ମକରନ୍ଦ ଝରବାର ଦେଖି, ଲେକେ କାମ ବିଭୋର ହୋଇ ଚମକ
 ‘ଇଷି ଇଷି’ କହିଲେ । ଭ୍ରମରମାନେ ଗର୍ବିତା-ନାଗରୀ ରୂପିଣୀ
 ଲତକାର ମୁଖରେ ମିଶିଗଲେ । ଶ୍ରୀମଞ୍ଜୁଙ୍କର ସୁନାଶିରୀ ଓ ଶ୍ରୀକୃଷ୍ଣଙ୍କର
 ଇନ୍ଦ୍ରମାଳମଣି ତେଜର ସମ୍ଭାର ଜନିତ ସୁଷମା ବନସ୍ଥଳରେ କଳିକା
 ମଣ୍ଡିଦେଲ୍ ପରି ଶୋଭା ପାଇଲ୍ । ଘୋଷା ।

୧—କନ୍ଦର୍ପପୀଠାରେ ନାରୀର ହୋଇ ଶ୍ୟାମ ଓ ଶ୍ରୀମଞ୍ଜୁଙ୍କର ରୁଚି
 ଗୋଟି ନୟନ କମଳ ଏକସ ହେଲ୍ । ଶ୍ୟାମ ଓ ଗୌର ଦୁଇଟି
 ତେଜ ଏକାଠି ମିଶିଗଲ୍ । ସତେ ଅବା ଯୁବକ ଭ୍ରମର ନବନା
 କମଳମାର ସଙ୍ଗଲଭ କଲ୍ । ସ୍ନେହ ବଳି ପଡ଼ିବାରୁ ମନ ଓ ଦେହ
 ଦୁହେଁ ଅଭିନ୍ନ ହୋଇ ଆପଣା ଆପଣା ପାର୍ଥକ୍ୟ ପାଶୋରି ଦେଲେ ।
 ସାହୁଁକ ଭାବର ଶେଷ ଭିନିଗୋଟି ବିଭାଗ ଅର୍ଥାତ୍ ବିବର୍ଣ୍ଣତା, ଅଶ୍ରୁ

ଓ ମୁକ୍ତ । ଏ ଭିନ୍ନହେଁଯାକ ମଳିନ ହୋଇଗଲେ । ବାକି ପ୍ରଥମ ପାଞ୍ଚଗୋଟି ଅର୍ଥାତ୍ ପ୍ରମୁ, ସ୍ୱେଦ, ରୋମାଞ୍ଚ ସ୍ୱରଭଙ୍ଗ ଓ କମ୍ପନ ପ୍ରବଳ ହୋଇ ଉଠିଲା । ଦୁହିଁଙ୍କ ମନ ମହାଆନନ୍ଦ ପ୍ରବାହରେ ଆନ୍ଦୋଳିତ ହୋଇ ଉଠିଲା ।

୨—ମଉହସ୍ତୀ ଦଳ ଦେଇଥିବା ହ୍ରଦରେ ଫୁଟିଲା ପଦ୍ମର ପରାଗ ସୁବାସ ସହିତ ମିଶି ଚଉଦିଗରେ ବିଛୁଡ଼ି ହୋଇ ପଡ଼ୁଥିବା ପରି ଶ୍ରୀକୃଷ୍ଣ ଓ ଶ୍ରୀମତୀଙ୍କର ପ୍ରେମ-ମିଳନ କାଳର ଅଙ୍ଗ ସୌରଭ ଚତୁର୍ଦିଗରେ ଚହଟିଗଲା । ଏତିକିବେଳେ ରୁନ ପରିଧଳା ଚନ୍ଦ୍ରକରଣ ପ୍ରକାଶି ଉଠିଲା ! କୋଇଲି କୁହୁକୁହୁ ଡାକ ବସନ୍ତର ମାଦକତା ପ୍ରକାଶ କଲା । ମଣି ମଣ୍ଡିତ କଙ୍କିଣୀର ନାଦ ନୁପୁର ଧ୍ୱନି ସହିତ ମିଶି ମଧୁର ସ୍ୱର ସୃଷ୍ଟିକଲା । ତହିଁ ସହିତ ଚନ୍ଦ୍ରହାରର ରଣଝଣ ଶବ୍ଦ ବିବେକକୁ ଲୋପ କରିଦେଲା ।

୩—ଶ୍ରୀମତୀଙ୍କର ମଧୁରଧର ଶ୍ରୀକୃଷ୍ଣଙ୍କ ଅଧର ସହିତ ମିଶି ଏକତ୍ର ରୁମ୍ଭନ ଶବ୍ଦ ସୃଷ୍ଟିକଲା । ଶ୍ରୀକୃଷ୍ଣଙ୍କ ଫୋଡ଼ରେ ଶ୍ରୀମତୀଙ୍କର ଫୀଡ଼ା କାଳରେ ଇନ୍ଦ୍ରମାଳମଣି ନିର୍ମିତ ବଳୟମାନ ଇତସ୍ତତ ହୋଇଗଲା । ତହିଁରୁ ଅବ୍ୟକ୍ତ ମଧୁର ଧ୍ୱନି ଜାତ ହେଲା । ଦୁହିଁଙ୍କର ମନହୋର ରୁଟୁବାକ୍ୟ ଏକତ୍ର ମିଶିଗଲାବେଳେ କନ୍ଦର୍ପର ମହତ୍ତ୍ୱ ଆଉ ରହିଲା କି ନାହିଁ ବୋଲି ମନରେ ସନ୍ଦେହ ଆସିଲା ।

୪—ଏତିକିବେଳେ ସେଇ ବନରେ ସ୍ୱର୍ଗରୁ ପୁଷ୍ପ ବୃଷ୍ଟିହେଲା । ଗନ୍ଧବମାନେ ସଙ୍ଗୀତ ଆରମ୍ଭ କଲେ, ଦେବଦାସୀମାନେ ହସତ ହୋଇ ନୃତ୍ୟକଲେ । ଚାରିଆଡ଼େ ମର୍ଦ୍ଦଳ ଧ୍ୱନିତ ହେଲା । ଭିନ୍ନ ଲୋକର (ସ୍ୱର୍ଗ, ମର୍ତ୍ତ୍ୟ, ପାତାଳର) ଲୋକେ ପ୍ରକୃତ ଏବଂ ପୁରୁଷଙ୍କର ମିଳନରେ ପାପମୁକ୍ତ ହେଲେ । ସେହି ମହୋତ୍ସାବ ଧ୍ୟାନ କରି ରାଜା ଜଗନ୍ନାଥ ହରିଚନ୍ଦନଙ୍କ ମନରୁ ପାପ ନିମଗ୍ନ ହୋଇଗଲା ।

ପ୍ରପଞ୍ଚକାରତମସାରୁ ପିତୃପାତାତ୍
 ପ୍ରାୟଃ ସମାକୁଳବିବେକଦୃଶାଂ ଜନନାଂ ।
 ଗୁଣୀକରପ୍ରକରପୀତମୟୁଖଲେଖା,
 ମାଲୋପଳାଂଶୁମୟୁମସ୍ତ୍ରୁ ବନାୟୁ ତେଜଃ ।

ଶିଶୁପତ୍ନୁକ୍ରଷିତ୍ରାଂ ମାଳାମିବ, ଶାଶୋଲ୍ଲୀତାଂ ମଣିମିବ, ତମସା-
 ଗ୍ରସ୍ତଗଳତାଂ ଚନ୍ଦ୍ରକାମିବ ; ଗଜେନ୍ଦ୍ରକଳତୋଜ୍ଞତ୍ଵିତାଂ ସରୋଜିମା
 ମିବ, ମୃଗନ୍ଦ୍ରେଗୁହୀତମୁକ୍ତାଂ ମୃଗୀମିବାନନ୍ତସଙ୍ଗରରଙ୍ଗମଙ୍ଗଳ-
 ମହୋତ୍ସବାତଶୟାୟୁସ୍ତା ଭୃୟୁସ୍ତାମଙ୍କ ମା ରୋପ୍ୟ କୃଷ୍ଣଃ ।

ଅର୍ଥ:—

ସ୍ଵର୍ଣ୍ଣପ୍ରଭ କିଶୋରୀ କରଣମାଳା,
 ପୁଣି,
 ମାଳ କମଳ-ନିହିତ
 ଶ୍ୟାମ ଅଙ୍ଗତେଜ,
 ମୋହାନ୍ତ-କୃପରୁ
 ରକ୍ଷାକରୁ ସଂସାରୀ ଜନରେ ;—
 ଯାହାଙ୍କ ବିବେକ ଦୃଷ୍ଟି
 ଦନାକୃତ ଘୋର ଅନ୍ଧକାରେ ।
 ବାଳକର—
 କଣ୍ଠଦେନା ପରେ ଫୁଲମାଳ ଫିଙ୍ଗାପରି,
 ଶାଶଦକ୍ଷା ମଣି ସରି ଅବା,
 ରାହୁମୁକ୍ତ ଚନ୍ଦ୍ରମା ଯେସନ,
 କିବା, ମଦମତ୍ତକଣ୍ଠ—ଦଳା
 ପଦ୍ମବନେ ଉପେକ୍ଷିତ
 ପଦ୍ମନାଳ ସରି,

ଅଥବା ହରଣୀ ସମ ; —
 ଉଧୁର ଯେ ଆସିଅଛି ସି ହର କବଳୁ ;
 ସେହି ମତି — ସେହିମତି ରତି — ପ୍ରାନ୍ତେ
 ଶ୍ରୀନ୍ଦ୍ରା କଶୋରରେ
 ଅଙ୍କରେ ବସାଇ ଶ୍ୟାମ
 ସମ୍ଭାଷିଲେ ମଧୁ : —

‘ସ’

—ଅନୁଚିନ୍ତା—

ଯାମିନୀ ମାତର ପରମାୟୁ ତାର କେତେ କାଳ ଅବା ସତେ,
 ଯାବତ କାଳର ଯତନ ସାଇତା ଭାବ କି ସରବ ଯେତେ ?
 ଯୋଗାଇ କଶୋର ମାନସ କଶୋର ବଶୋର ଆପଣା ପଣ,
 ଯତ୍ନକନ ଯାଇ ତରଣେ ଶରଣ ବଖାଣିଲେ ତାର ଗୁଣ : —

—ଗୀତ—

ଯୋଷାବର ରେ, ଯଥାର୍ଥରେ ଜାଣ ମୁଁ ତୋହର ରେ,
 ଯାମଲଭୁଧରନିଭପୟୋଧର ମରଦନିଆ ଗୁକର ରେ । ପଦ ।
 ଯାବକ ତୋ ପଦକଞ୍ଚର ସମଦଗଜଗତି ମୋ ଶେଖରରେ,
 ଯଶନ୍ତ ସମାଧି-ଶକ୍ତିନା ତୁ ନିଧୁ, ମୁଁ ରଜ୍ଜମାନଙ୍କ ବର ରେ । ୧ ।
 ଯମକ କି ତୁହି ପୂର୍ଣ୍ଣଚନ୍ଦ୍ରମୁହିଁ ! ମୋ ମହାଶୁଭ ଦଶାର ରେ ।
 ଯହେ ସମ୍ପାଦିବା ଚନ୍ଦ୍ରାମଣି ଅବା ମୋ କରେ ହେଲୁ ସୁସାରରେ । ୨ ।



“ଯଜ୍ଞବନ ଯାର ଚରଣେ ଶରଣ ବଖାଣିଲେ ତାର ଗୁଣ”

—ଶ୍ରୀକୃଷ୍ଣ—

ସୁବଚ୍ଚି କଦମ୍ବରାଜା ଅବଲମ୍ବ ହୋଇଲୁ ଯେବେ ନିକର ରେ,
 ଯୁଦ୍ଧକୁ ସନ୍ଦିଗ୍ଧ ହେଉ ଅତି ହୁଏ ହୋଇ ଏବେ ପଞ୍ଚଶର ରେ । ୩ ।
 ଯମୁନାବାହନୀ ତଟରୁହବନୀ ଅବନୀ ବନାଇବାର ରେ ।
 ଯଶ ରଖି ନିନ୍ଦା ପଟଳୀରୁ ବୃନ୍ଦା କରାଇଲୁ ତ ନିବାର ରେ । ୪ ।
 ଯଶୋଦାକୁମର ଗିରେ ରାଧା ଶିର ନୁଆଁ ଇଲେ ଲଜ୍ଜାଭରରେ ।
 ଯୁଗଳ ବସନ୍ତ କରି ଅନୁ ଗ୍ରହ ଅସ୍ତଦୁର୍ଗ ପୂରନ୍ଦର ରେ ॥

ରାଗ ମୁଖାଶ । ତାଳ ଆଡ଼ତାଳ ।

—ଗୀତକଥା—

ନାଗରା-ମଣ୍ଡନା ! ‘ମୁ ତୋହର’ ଏକଥା ନିଶ୍ଚିତ କରି ଜାଣ ।
 ଯାଉଁଲି ପବତ ପରି ଦେଖାଯାଉଥିବା ତୋର ଉଚ୍ଚ କୁଚ ଯୁଗଳର
 ମର୍ଦ୍ଦନକାଶ ରୁକର ବୋଲି ମୋତେ ଦେନାକର । ଘୋଷା ।

୧ - ଆରେ ମଉଗଜ ଗମନା, ତୋ ପାଦତଳର ଅଳତା ମୋ
 ମଥାର ଭୃଷଣ ପରି । ଯୋଗୀ-ଯୋଗ-ଭଙ୍ଗିନୀ ! ତୁ ଅମୂଲ୍ୟ ନିଧି,
 ମୁଁ ଅତିଦରିଦ୍ର ଅଟେ ॥

୨—ରେ ଚନ୍ଦ୍ରବଦନା, ତୁ ମୋ ମହା ଶୁଭଦଶାର ପୁନରା-
 ଗମନ କି? ଅଥବା ହାତରେ ମୋର ଅତି ଯତ୍ନରେ ସାଇତା ଅମୂଲ୍ୟ
 ମଣି ମୋତେ ଦେଇପକାଇଲୁ କି ? ॥

୩ - ଆରେ ନାଗରାଜା ! ମୁଁ ତୋର ଅଗ୍ରପୁ ପାଇପାରିଲି—
 ଏତକ ଜାଣିପାରି ମୁଁ କର୍ମର୍ପ ସହିତ ଲଢ଼ିବା ପାଇଁ ପ୍ରସ୍ତୁତ ଅଛି ।
 ଏଣିକି ସେ ଲୁହାର ସାଞ୍ଜୁ ପିନ୍ଧ ଆସିଲେ ମଧ୍ୟ ମୁଁ ତାଙ୍କୁ ଖାତିର
 କରୁନାହିଁ । ॥

୪—ସହଚରୀକୃତା ଯମୁନା କୁଳର ଏହି ବନକୁ ଲଳାପ୍ତଳରେ
ପରିଣତ କରାଇ ନିନାକୁ ଏଡ଼ାଇ ସତରେ ଏକା ଯଶ ରଖିଦେଲା ।

୫—ରସରାଜ ଶ୍ରୀକୃଷ୍ଣଙ୍କର ଏହିପରି କଥାରେ କିଶୋରୀ ରାଧା,
ଲଜରେ ମଥା ନୁଆଁଇ ଦେଲେ ।

ରାଧାକୃଷ୍ଣ ଯୁଗଳ ଆଠଗଡ଼ର ରାଜାଙ୍କୁ ଅନୁଗ୍ରହ କରନ୍ତୁ ।

ଶ୍ଳୋକ

ଅତ୍ୟପ୍ରଭୁତ୍ୟନଳସେୟ ସହୋଦରସ୍ୟେ,

ଦାସ୍ୟେ ତଦାସ୍ୟୁତ୍ତମହର୍ନିଶମେଦ ଯୁକ୍ତଃ ।

ଆଗୋ ଲତା ନ ଗଣୟତ୍ୟକୃଣଂ ଯଥାଲେ-

ଦାଲେ ମମ ଭ୍ରମପି ତତ୍ ସତତଂ କ୍ଷମୟ ॥

ଇତ୍ୟଂ ପ୍ରତ୍ୟଙ୍ଗଚନ୍ଦ୍ରୋଦୟଚର୍ଚ୍ଚୋଦରଚରୁମୁଦକାର-
ଚମଦକରଣଃ ସତଚୁଳୁଚୁକ୍ଳପଟିମାଟୋପୟୁଟିତ୍ତେମ୍ବୁ ଦୁଭବଚନେ-
ଶ୍ରେଣୀଞ୍ଚଳବ୍ୟଜନସଜନେଶ୍ଵାସନ୍ନାଦସାନାୟାଂ କ୍ଷଣବାୟଂ ମଞ୍ଜୁଳ-
କେଳିମଞ୍ଜରୀ ନିଳୟଦ୍ଵାରୀ ନିଲୀୟ କାଚତ ବ୍ରଜଦେଶ ।

ଅର୍ଥ :-

ଶ୍ରୀକୃଷ୍ଣ—ପୂର୍ଣ୍ଣଚନ୍ଦ୍ର ମୁଖି ରେ ସୁନ୍ଦର,

ଆଜିଠାରୁ ଘେନ ମୋତେ

କୋୟର ମୁଁ ତୋର ନିଶିଦିନ ।

ଲତା ଯଥା ଅପରାଧ ନ ଘେନଇଁ

ମଧୁଲିଚି ବିଧୁର-ଚରୁମ୍ଭନେ,

ନସାନା କିଶୋରୀ—

ସେହିମତି !

ସେହି ମତି କ୍ଷମିବୁ ଲେ, ଅପରାଧ ମୋର ।

ଚରୁମ୍ଭନର ଚୁଁ କାର ଶବଦେ ମୋହନର ।

ଜାତ ହେଲୁ ଆନନ୍ଦ ଅପାର ।
 କହୁ କହୁ ଚୁଟୁ କଥାମାନ,
 ପଶନ୍ତରେ ଦେଉ ଦେଉ ବିଷ୍ଣୁ,
 ପ୍ରସାଦିଲୁ ସୁଖ ନିଶି ।
 ଏହି କାଳେ
 ମଞ୍ଜୁକେଳି କୁଞ୍ଜିଦ୍ୱାରପଟେ
 ଆଡ଼େ ଆଡ଼େ ରହି କେହି
 ବରଜ ଲଳନା
 ଚେତ ଦେଲୁ ଚତୁର୍ଦ୍ଧା ସାଇରେ ;

‘ର’

ଅନୁଚନ୍ଦ୍ରା

ରଠିଲ କଳପାତାଣୀ ଶେଷେ କ ରଜମାରେ କରି ନାଶ
 ରସିକା ବିରସେ, ସୁଖ ନିଶି ଶେଷେ ସଜାଡ଼ିଲୁ ବାସ ବାସ,
 ରହି କୁଞ୍ଜି ଦ୍ୱାରେ ସଜନୀ ଚେତାଏ ଏ କ ଲଜ କଥା ସତେ ?
 ସତ ସାବ ମାତ ସୁରତେ, ନିଅଣ୍ଡ ହେଲୁ କ ଗୋ, କାଳ ତୋତେ !

—ଗୀତ—

ରସାଳସା ରେ । ରସି ଖୁଣି ଏ କ ଲୋକହସା ରେ । ପଦ ।
 ରକ୍ତମା ଚୁମ୍ବିଲୁ ଛନ୍ଦ୍ର ଅଶାରେ,
 ସାଙ୍ଗବେ ପ୍ରପୁଞ୍ଜି ହେଲେ କାଶାରେ । ୧ ।
 ରତନାଥ ସମର ପ୍ରଶଂସାରେ,
 ରମଣୀ କେ ନ ରସନ୍ତ ସଂସାରେ । ୨ ।
 ରସନ୍ତ ରସିକେ ସିନା ନିଶାରେ,
 ରଜନୀ ଶେଷରେ ଏ କ ଦଶାରେ । ୩ ।

ରମଣୀୟ ହେମକୁ ସୁଦୃଶା ରେ,
 ରଖିଲୁ କେଡ଼େ ନିବିଡ଼େ ମସାରେ । ୪ ।
 ରହୁ ନା ଅଯଶ ଆଉ ରସାରେ,
 ରସାରୁହରୁ ଲତାକୁ ଖସା ରେ । ୫ ।
 ରାଜା ଅଷ୍ଟଦୁର୍ଗର ଏ ଭାଷାରେ,
 ରଚେ ଏବେ ବିଜେ ହେଉ ସୁସାରେ ।
 ରାଗ — ଆଶାବଘ୍ନ । ତାଳ — ଆଡ଼ତାଳ ।

—ଗୀତକଥା—

ରସାଳସା, ଏ କେମିତି କଥା ? ରସରେ ମାତି, ପୁଣି ଏମିତି
 ଲୋକହସା ହେବାଟା କ'ଣ ସୁନ୍ଦର ହେଉଛି ?

୧ । ପୂର୍ବମେଘରେ ସିନ୍ଦୂର ପାଟି ଆସିଲଣି, ପୋଖରୀରେ ପଦ୍ମ
 ପୁଟିଲଣି ।

୨ । ସଂସାରରେ ଏଭଳି କେଉଁ ରମଣୀ ଅଛି, ଯେ କି ରତି-
 କ୍ରୀଡ଼ାରେ ବିଜୟିନୀ ହୋଇ କାମଦେବକୁ ପ୍ରଶଂସା ନକରେ ?

୩ । ହେଲେ, ରାତିରେ ସିନା ରସିକମାନେ ରସରେ ମାତନ୍ତି,
 ରାତି ପାହାନ୍ତାରେ ପୁଣି ଏ କି ଦଶା ? ସକାଳ ହେଲୁ, ଏବେ ସୁଦ୍ଧା
 ତୋ ରଙ୍ଗରସ ତୁଟୁନାହିଁ ?

୪ । ଗୁରୁନେତା ! ସୁନା ଭିତରେ ସିନା ଇନ୍ଦ୍ରମାଳମଣି ବସେ,
 ତୁ ତୋ ସୁନା ଦେହକୁ ନେଇ ମାଳମଣି ଶ୍ରୀକୃଷ୍ଣଙ୍କ ମଧ୍ୟରେ ଟାଣକରି
 ବସାଇ ଦେଲୁ, କେମିତି ଭଲ ?

୫ । ଜଗତରେ ଅପବାଦ ରଚାନା ଆଉ, ତୋ ଅଙ୍ଗଲତାକୁ
 ଶ୍ରୀକୃଷ୍ଣ ରୂପୀ ତରୁରୁ ଏବେ ଖସାଇ ଚନ୍ଦ ।

୭ । ଆଠଗଡ଼ ରଜା କହୁଛନ୍ତି:—ଏଥର ତୁନି ହୋଇ ଭଲେ ଭଲେ ଚାଲିଆ ।

ଶ୍ଳୋକାଂଶ

ଅନାଦୃତ୍ୟାଳୀନାଂ ପ୍ରିୟବଚନମାଳାମକଠିନାମ୍,
 ହଠାତ୍ ପ୍ରେୟଃଶ୍ରଦ୍ଧାର୍ତ୍ତଲଳିତରୁଦ୍ଧାସି ସଖି ଚେତ୍ ।
 ଇବାମମପ୍ୟାମ୍ବାବନମବନଭୃଷାଦ୍ଵିଂ ସୁଷମେ,
 ସମାଭୂୟାତ୍ ସହାନ କୁରୁ କୃଣସପହାସ୍ୟହସିତମ୍ ॥

ଚତୁସ୍ତଦାକର୍ଣ୍ଣ୍ୟ କଣ୍ଠାଭ୍ୟର୍ଣ୍ଣୟିତ୍ଵି ତୃର୍ଣ୍ଣହୀତଲ୍ଲୋଳ ଲୋଚନାଂ
 ଦାତୋଞ୍ଜୀର୍ଣ୍ଣସ୍ଵର୍ଣ୍ଣସାକର୍ଣ୍ଣ୍ୟପୂର୍ଣ୍ଣବର୍ଣ୍ଣା ଶୀର୍ଣ୍ଣନିଧବନୋହାତାତରେକା ସା
 ଶ୍ରୀକର୍ଣ୍ଣମାଲ୍ୟମୁଚ୍ଚାୟ ସଦାସନ୍ଦର୍ଶଂ କଶୋରେଶ୍ଵରଂ ପ୍ରତି:—

ଅର୍ଥ:—

ସଖୀ—ସଜନୀ ଲୋ,

ନ ଯେନ ତୁ ସହଚରୀଜନ ହିତ କଥା
 ଦେଇ ସାରିଛୁ ଲୋ, ଯେବେ ଧରା ପ୍ରିୟ-ପାଶେ ;
 ଏବେ ହେଲେ ଉଧୁରିବା ଉପାୟ ତୁ କର ।
 ରଖ ତୁ ଆଗଣା ମାନ ।
 ନହୁଅ ଉଗାର-ହସା ।
 ଶୁଣି ସଖୀ ମୁଖୁଁ
 ଏତେ ସାବଧାନା ବାଣୀ,
 ତପତ ହେମବରନା, ଆୟୁଃ ଲୋଚନା ।
 ରତ୍ନରଜ-ଆଳସୀ କଶୋରୀ,
 ଫିଙ୍ଗି ବେଗେ କୁସୁମର ହାର ଯହିଁ ତହିଁ,

ଲଜେ ଲଜେ, ଡରେ ଡରେ
 ତେଜ ନଟବର ଅଙ୍କ,
 କହିଲେ ବିନୟୀ :—

‘ଲ’

ଅନୁଚିନ୍ତା

ଲଳନା ଲଳାମୟୀ ନୋଇଁ ଗଣ୍ଡା ଜଣାକଲେ ଯୋଡ଼ି କର-
 ଲଳିତା ବଚନ ଶୁଣିଲ ତ ବେଗେ ପୁରେ ଭଲ ବିଜେକର ।
 ଲବେ ହେଲେ ଦୟା ନାହିଁକ ? ଆହୁର ଲୋକେ ହେଲେ ଜଣାଜଣି
 ଲଜେ ଏ ବରଜେ ପଥ ମୁଁ ଚାଲିବ, କ କର ମୁରଲୀ-ପାଣି ?

—ଗୀତ—

ଲଳାନିଧି ହେ, ଲଜେ ମୁଁ ଗଲଟି ସଡ଼ି
 ଲୁଚୁଇଛ କାହିଁ ଶ୍ୟାମ ହେ, ଦିଅ ମୋ ଲଗି ଶାଢ଼ୀ । ପଦ ।

ଲଭି ତୁମ୍ଭକୁ ପ୍ରାଣବନ୍ଧୁ କରି,
 ଲୋକହସାରେ ଯେବେ ଯିବି ସରି,
 ଲସିବି ଯେବେ ପାଇ ନିନ୍ଦାଦାଉ,
 ଲଗିଲି ଆପଣଙ୍କୁ କେହି ଆଉ । ୧ ।
 ଲକ୍ଷ ଲକ୍ଷ ରାଣ ଅଛୁଟି ମୋର,
 ଲଲମ ଆଦି ଭୂଷା ସଜ କର,
 ଲଭିଥିବି ଭୂରୁ-ମଧ୍ୟ ତଳକ,
 ଲେଖିଦିଅ ବେଗେ ନ ଦେଖ ଲୋକ । ୨ ।

ଲେଖା, ଶ୍ରୀଭୁଜବନ୍ଧ ଶିଥିଳାଅ,
 ଲତା ଗହଳେ ଗହନେ ପଳାଅ,
 ଲଗିଛି ଲକ୍ଷା ମୁକୁଟ ଶିଖଣ୍ଡେ,
 ଲଜ କଥା ଲେକେ ଦେଖିଲେ ଦାଣ୍ଡେ । ୩ ।
 ଲଗାଇଛ ହଟ ଯେଉଁ ରସରେ,
 ଲୁଚିବ ସିନା କାଲି ପ୍ରଦୋଷରେ,
 ଲଢ଼ି ଆଶ୍ରିତେ ଥିବା କୃପାସିନ୍ଧୁ,
 ଲଞ୍ଜ ଆଟି କେଡ଼େ ହେଲ ହେ ବନ୍ଧୁ । ୪ ।
 ଲଳିତା ନୁହେଟି ଯେ ଡାକୁଅଛି,
 ଲକ୍ଷ ଦୁଷ୍ଟରେ ମୁଁ ରଖିଛି ବାଛି
 ଲଘୁ କରଦେବ ଦେଖିଲୁ କ୍ଷଣେ ।
 ଲେଖାଧିପ ଅଷ୍ଟଦୁର୍ଗର ଭଣେ । ୫ ।

ରାଗ—ଲଳିତ । ତାଳ—ଝୁଲ

—ଗୀତକଥା—

ଶ୍ୟାମ, ପିନ୍ଧାଶାଢ଼ୀ ମୋର କୋଉଠି ଲୁଚାଇବ, ଦିଅ । ମୁଁ
 ଲଜରେ ସଜି ଗଲି ହେ ଲଳାନିଧି !

୧ । କହିଲ ଭଲ, ତୁମକୁ ପ୍ରାଣପ୍ରିୟ ରୂପେ ପାଇ ମୁଁ ଯେବେ
 ଲୋକହସାରେ ସରିଯିବି, ଲୋକନିନ୍ଦା ଶୁଣିବି, ତେବେ ଆଉ ତୁମେ
 ମୋଠାରେ କି ସ୍ନେହ ରଖିଲ ?

୨ । ଲକ୍ଷେ ଲକ୍ଷେ ରାଗ ଅଛି ମୋର, ଦେଖ, ମୋର
 ମଥାଭୂଷଣ ସବୁ ଏଣେତେଣେ ପଡ଼ିଛି, ଟିକିଏ ସଜକରି ଦିଅ
 ମୋତେ, ଭ୍ରୂଲତା ମଝିର ତଳକ ଟିକା ଲଭିଯାଇଛି । ଦାଣ୍ଡ ଲେକି
 ଦେଖିଲେ ହସିବେ ସିନା ! ତା ଆଗରୁ ତୁମେ ତାକୁ ଚିହ୍ନି
 କରୁଥିଲୁ ।

୩ । ବଡ଼ ଲୋଭୀ ହେଲଣି ତୁମେ ଶ୍ୟାମ ! ବାହୁପାଶ ଟିକିଏ
 ହୁଗୁଲାଇ ଦିଅ । ଗୁଡ଼ ମୋତେ ବନ୍ଧୁ ! ଆଲିଙ୍ଗନରୁ ମୁକ୍ତିଦେଇ
 ତୁମ ଲତା ଗହଳ ଭିତରେ ଲୁଚିକରି ପଳାଅ । ମୟୂର ମୁକୁଟରେ
 ଅଳତା ଲାଗିଛି, ଲୋକେ ଦେଖିଲେ ହସିବେ । ଛୁ ଛୁ କି ଲଜକଥା
 ସେ !

୪ । ଦିଅ, ମୋ ଶାଢ଼ୀ ଏବେ ଦେଇପକାଅ । ରସିଆ ! ମୁଁ
 ବୁଝିଲି ତୁମ ହଟ କୌତୁକ । କାଲି ସଞ୍ଜବେଳେ ତୁମେ ପୁଣି
 ରସରେ ମାଡ଼ବ । ଆଣ୍ଡିତ ଲୋକକୁ ଲଙ୍ଘି ଏତେ ହରବର କରୁଛ !
 କାଲି ସଞ୍ଜକୁ କଣ ଦେଲି ପରା ! କରୁଣାସିନ୍ଧୁ ବୋଲାଇ ଏଡ଼େ
 ଲାଞ୍ଚୁଆ ହେଲ ତୁମେ ଶ୍ୟାମ !

୫ । ଜାଣିଛନା, ଲତାଦୁଆର ଡାକୁଥିବା ଲୋକଟି ‘ଲଳିତା’
 ନୁହେଁ ସେ ; ଲକ୍ଷେ ଦୁଷ୍ଟଙ୍କ ଭିତରୁ ସେ ଜଣେ । ମୁଁ ତାକୁ ଭଲକରି
 ଚିହ୍ନିଛି । ସେ ଦେଖିଲୁ ମାତ୍ରକେ ମୋତେ ନାନା ଅପମାନ ଦେବ ।
 ଆଠଗଡ଼ ରାଜା ଏହା ଗୀତରେ କହିଲେ ।

ଶ୍ଳୋକାଂଶ

ଲମ୍ବମମ୍ବରମାରକ୍ତଂ ପ୍ରାଚୀ ପ୍ରାଚୀନଟତ୍ କଟୌ,
 ବାଳାହୁଦୟପଞ୍ଚେଷୋ ମୁଷ୍ଟ ମତ୍ତକଞ୍ଚୁକାଞ୍ଚଳଂ ।

ଅମଦାନଦପୀୟୁଷନସ୍ୟଦସଦୋଡ଼ତୁଦନସ୍ୟଦନମଦଦମ୍ପିତ୍ତ-
 ନନଦୈନିଶାଚରମଦଶ ସ୍ଵାରକକନେଚରଚରଶାୟୁଧଧନଉର୍ଦ୍ଧ୍ଵମୁନା-
 ବାଃପୁରକକରୁରଦଦଦୁଦତୁଦମଚଦପାନପ୍ରମୁଦକାଳପାଳପ୍ରଣୀତ-
 ଝଙ୍କାରୈର୍ନନ୍ଦମଦରଗୋପୁରବଲମ୍ବବଦନକୁରମ୍ବସ୍ତ ବପାଠପାଟବୈଦ୍ୟା-
 ହୁନ୍ୟବଗାଡାଗତଗୋପୀନନାଭଚଟଟଶତକରଣୈଃ ପଟତଦ୍ୟମାଣ-
 ପ୍ରାଗ୍ଠକକଡ଼ଶ୍ରମରବାଡ଼ମ୍ବରୈଃସ୍ଵଚୁଟତଃ ସ୍ୟମ୍ବରତଳେ ଶନୈନିଭୁ
 ଜ୍ଞାନିଷ୍ଠନାଂ କାନ୍ତାଂ ପ୍ରତି ସଖ୍ୟଃ :-

ଅର୍ଥ :—

ଶ୍ରୀମତୀ—ତେଜ ମୋ ପଶନ୍ତ ଦନଶ୍ୟାମ !

କାନିମା-ମନ-ମୋହନ !

ଦେଖ, ଦେଖ,

ପୂର୍ବାଶା ନାୟୀକା ଏବେ

ରଞ୍ଜିତାସେ ଦେଲଣି ଘୋଡ଼ାଇ କଟିତଟ ।

ଉଦଲେଣି ତରୁଣ ଅରୁଣ ।

ଶୁଣ, ଶୁଣ ପ୍ରିୟତମ !

ନିଶି ଅବସାନେ, ସୁଖ-ମିଳନ ଆଶାୟୀ

ଚନ୍ଦ୍ରବାକ ଦମ୍ପତର ଆହ୍ଲାଦ ନିଃସ୍ଵନ,

ତାମ୍ରରୂଡ଼ କଣ୍ଠେ ଶୁଭେ

ପ୍ରସ୍ତର ମଧୁ ଆଗମନା ।

ସମୁଦାର ମାଳ ଜଳେ-

ବିକଶିତ ପଦ୍ମ-ମଧୁ ଆଶେ,

ମଧୁକରେ ଆରମ୍ଭିଲେ ଗୁଞ୍ଜନ ଝଙ୍କାର ।

ନନ୍ଦରାଜ ନବର ତୋରଣେ

ସୁବଗାନ କରିଲେଣି ଭ୍ରଷ୍ଟେ ।

ପ୍ରସ୍ତାପ ଉତ୍ତମ ଭୁଲେ ଯାଏ ମିଶି

ସମୁଦାରେ ସ୍ନାନାର୍ଥମା ।

ଗୋପବାଳା ପରିହତ

ଚରଣର ନୁପୁର ନିନାଦ ।

ବିବିଧ ଶବ୍ଦେ ଯଦ୍ଵଂ ଭରିଲ ଆକାଶ ;

ଚେତତଦ୍ଵଂ ବିନୋଦନୀ ରାଇ,

ତେଜଲେ ସଂଧୀରେ କୁଞ୍ଜ

ନରେଣି ଧମାରେ,

ପରିହାସେ ପରୁରିଲେ ସଖୀ :—

‘ଦ’

ଅନୁଚିନ୍ତା

ଦାସି ପୁଲ ସତ, ମଉଳିଛୁ ଶିଶୁ, ଦାହାର ବୃଦ୍ଧରୁ ସଇ
 ବାରି ହୋଇଗଲେ, ଘେରି ସହଚରୀ, ପରୁରଲେ କି ଗୋ ସହି !
 ବେଶ ତ ମଳିନ, ଦାସ ଅପତନ, ବଶରେ ନଥିଲୁ ପର
 ବିଶେଷେ ଲକ୍ଷଣ, ଦିଶେ ଆନିଆନ, ଏକ ଶୁଭ ଚମ୍ପାଝର ?

—ଗୀତ—

ବିଚିତ୍ର ବେଶ ମଞ୍ଜୁଳା ରେ ବାଳା, ବିବଧ ଚୁତୁଣ୍ଠାଶୀଳା,
 ବିଭବରୀ ଅଧେ ଏକାକୀ ଏକାକୀ ହୋଇ ରତ୍ନ ପୁଲ ତୋଳା ରେ,
 ବିଳାସକୁଶଳା ରେ, ବଲ୍ଲୀନିଳୟୁବିହାରଲେଳା । ୧ ।
 ବାଳକାଳୁ ଦାସ ପରି ରେ ବଳା, ବଞ୍ଚୁଥିଲୁ ଅନୁସରି,
 ବିଲକ୍ଷଣୀ ବନବିହାର ଉତ୍ସବ ବେଳେ ଯା ଦେଲୁ ପାଶୋରି ରେ,
 ବିରୁର ତ ଗୋଷ୍ଠୀ ରେ, ବିଶ୍ଳେଷ କାହିଁକି ପ୍ରୀତି ଆଚରି । ୨ ।
 ବ୍ୟସ୍ତ ହୋଇ ଚିତ୍ରମାଛରେ ବାଳା, ବ୍ରାଣଗଣୀ ତ ଦିଶୁଛି,
 ବିମ୍ବାଧରୁ ନବପଲ୍ଲବମାନଙ୍କୁ ବାଣ୍ଟିଲୁ କି କିଛି କିଛି ରେ,
 ବିଶ୍ଳେଷ ହୋଇଛି ରେ, ଦାସ ପିନ୍ଧିଆଉ ପର କାଛି । ୩ ।
 ବଲ୍ଲୀକ ଅନାଇ ଦୁରରୁ ରେ ବାଳା, ଦାସରେ ତ ଭୟ କରୁ,
 ବ୍ରଜେ ଆଜ ଶୁଣି ଆସିଲୁ ତୁ ପୁଣି ପ୍ରତିରତ ଆସୁ ଘରୁରେ ।
 ବିଜନେ ସଞ୍ଚରୁ ରେ, ବଡ଼ ବିଷମ ଏ ଯା ନ ଡରୁ । ୪ ।
 ବିନୟ ନୟବସତି ରେ ବାଳା, ବିମୋହନ କଳାବଞ୍ଚା,
 ବିରୁପାକ୍ଷ ଦେବ ବିପକ୍ଷକୁ ଜିଣି ଯଶ ମଣ୍ଡିଲୁ କି ସିଂହରେ,
 ବିଲ୍ଲବୟୁବତ ରେ ବନ୍ଦେ ଅଷ୍ଟଦୁର୍ଗଧରପତି । ୫ ।

ରାଗ—ଆରାଣ୍ଡ । ତାଳ—ଝୁଲ

—ଗୀତକଥା—

୧—ବାଳା ! ବିଚିତ୍ର ଦେଶରେ ତ ଭାରି ସୁନ୍ଦର ଦିଶୁରୁ ; ପୁଣି ବଡ଼ ଚତୁରା ତୁ, ଅଧରାତରେ ଏକୂଟିଆ ହୋଇ କେମିତି ଆସି ଏ ବଣଟାରେ ଫୁଲ ତୋଳୁରୁ ମ ? ନବ-ବିଳାସିନୀ ! କୁଞ୍ଜବନରେ ଖେଳାଳୀଳାରେ ମାଡ଼ିବାକୁ ମନ ତୋର ଭାରି ହମହମ ହେଉଛି !

୨ ଗୋଷ୍ଠରେ, ପିଲଟି ଦିନରୁ ପିନ୍ଧାଲୁଗା ଦେହରେ ଲାଗି ରହିବାପରି ଆମେ ପରା ତୋ ଅନୁସରଣରେ ଥାଉଁ ; ଏ ସରସ ବନ-ବିହାର ଉତ୍ସବ ବେଳେ ତୁ ଆମକୁ ଏକାବେଳେକେ ପାସୋରି ପକାଇଲୁ ? ଏ କଥାଟା ଏକା ଆମକୁ ଭାରି ବାଧୁଛି, ବିଚାର କରି କହିଲୁ ଦେଖି ଲୋକେ ସଫାରରେ ବନ୍ଧୁ ବାନ୍ଧନ୍ତି କାହିଁକି ?

୩— ସହ ! ଗଣ୍ଡରେ ଚୋର ଯେଉଁ ମାଛର ଚିତ୍ର ସବୁ ହୋଇଥିଲା ସେଗୁଡ଼ିକ ଲିଭି ଲିଭି ଗଲପରି ଦିଶୁଛି, ଅଧରରେ କ୍ଷତ ହେବାପରି କଅଣ ଚିହ୍ନମାନ ଦେଖାଯାଉଛି ! ପାଟିଲ କଇଁଷିକାକୁଡ଼ି ପରି ତୋ ରଙ୍ଗ ଅଧରର ନୂଆ ପଲ୍ଲବମାନଙ୍କରୁ ମାଛମାନଙ୍କୁ କିଛି କିଛି ବାଣ୍ଟିଲୁ କି ? ସେମାନେ ପଲ୍ଲବ ଲୋଭରେ ତୋ ଅଧରରେ ବସି କ୍ଷତ ବିକ୍ଷତ କରି ଦେଇଛନ୍ତି ବୋଧହୁଏ । ତୁ ତ ସବୁବେଳେ କାଛକରି ଲୁଗା ପିନ୍ଧିଥାଉ, ଆଜି ଏମିତି ହୁଗୁଳା ହେଇଯାଇଛି କାହିଁକି ମ ?

୪— ଆମେ ତ ଜାଣିଥିଲୁଁ ତୁ ଛୁର ଲତାଟାକୁ ଦେଖିଲେ ଡରୁ, ଆଜି ଶୁଣିଲୁ କଅଣ ନା—ତୁ ନିତି ରାତିରେ ଘରୁ ବାହାର ଆସି ନିଗୁଟିଆରେ ବଣକୁଲୁ, ଆରମ୍ଭ କରିଦେଇରୁ ! ଏ କଥା ତ ବଡ଼ ତାଟକା ଲାଗୁଛି । ।

୫ । ଧନ ! ତୁ ମାତୃନିପୁଣା, ବିନୟଶୀଳା ପୁଣି ନାନା ସୁସ୍ଥ କଳା
 ବିଦ୍ୟାରେ ବିରକ୍ଷଣା । ଗୋପାଳ ଦରର ଭୂଆଷଣୀ ହୋଇ
 କନ୍ଦର୍ପକୁ ଜଣି ପୃଥ୍ବୀରେ ଯଶ ପତାକା ଉଡ଼ାଇ ଦେଲୁ କି ?

ଆଠଗଡ଼ର ରାଜା ତୋ ପଦ ବଦନା କରୁଛନ୍ତି ।

ଶ୍ଳୋକାଂଶ

ଯା ଭୂଂ ବିଶ୍ୱାଜାଳତେ ସଦେଫା ନାଳୀଜନାଲଜନମପ୍ୟଗାତଂ,
 ଅମାଳହୋଳେୟୁରୈଞ୍ଚା ଦୈବତ୍ୱମାସୀଃ କଥମଦ୍ୟ ଚଷ୍ଟଂ ।

ସାନ୍ତଃସ୍ୱପ୍ନପୃଥାସପରଦା ସିଦ୍ଧଶ୍ରେୟଃତ୍ୟକମାଳୀନାମାଲ୍ଲନାୟା-
 ମଜେଷୁ ଲଜ୍ଜାୟା ଲାଳାବିମର୍ଦ୍ଦ୍ୟୁନାଜ୍ୟାମଜୀକୃତ୍ୟାଜଗାଦସ୍ତସ୍ମାରଂ
 ସାଳସଲସତ୍ ସମୀଶେଣ ପଥା କଦମ୍ବକଦମ୍ବସମ୍ମାଧେନତାଭିଃ
 ସହଚରଭରବଗାଦାୟା ସମ୍ବନାବାଃପ୍ରବିଷ୍ଟାୟାଂ ସ୍ୱଧାୟାମକସ୍ମା ଦାଗତଃ
 ସାଦୀପନମୁନନନଃ ସାନନଃ ଶ୍ରୀକୃଷ୍ଣଂ ପ୍ରତି ସସ୍ମିକମ୍ ।

ଅର୍ଥ:—

ସଖୀ—କୋମଳାଙ୍ଗୀ,

ଶିଶୁସ୍ତସମାନ ତନୁ ତୋର,

ସହ ତ ନପାରୁ ସତେ

ସଖୀଜନ ସ୍ନେହ ଆଲିଙ୍ଗନ ;

କି କର ରେ ସହ !

ଧରଦେଲୁ ମାଳମଣି ବାହୁର ବନ୍ଧନେ ;—

ଅର୍ଗଳରୁ ବଳି ଯାହା କଠୋର, କଠିନ ?

ଶୁଣି ଏତେ —

ଲଞ୍ଜ ଗଲେ ସତ୍ତି ସୁକୁମାରୀ,

ଏକେ ତ କୋମଳ ତନୁ ରକ୍ତରଙ୍ଗେ କ୍ଳାନ୍ତ ।

ଦୁଜେ ପୁଣି—

କଦମ୍ବ କାନନ କୁଇଁ ବହୁଥିଲୁ ସମୀରଣ ମନ୍ଦ ।
 ଯମୁନା ପୂଜାନ-ବାହୀ ଶୀତ ବନପଥେ—
 ସୁବାସିତ ଅଙ୍ଗରାଗ ସୁଲେପିତ ଗୋପୀକା ଗହଣେ,
 ପ୍ରବେଶିଲେ ବ୍ରଜେଶ୍ଵରୀ
 ଯମୁନାର ଜଳେ ।
 ତେଣେ ସାନ୍ନିପନ ମୁନିସୁତ
 ଆକସ୍ମାତ ପଥେ ଭେଟି ରସିକରାଜକୁ
 ସମ୍ଭାଷିଲେ ପରହାସେ —

— — —

‘ଶ’

ଅନୁଚନ୍ଦ୍ରା

ଶଙ୍କ ବନପଥେ ଯାଉଁ ଯାଉଁ ଧର ପଡ଼ିଲେ ପୀରତି-ରୋର
 ଶଠ ବାଟ ଜଗି ବଟୁ-ଛଳ-କୁହା ପରୁରଇ ଧରି କର :—
 ଶେଜ ତେଜ ଏଡ଼େ ବେଗେ ରଜାପୁଅ ଯାଇଥିଲ କହ କାହିଁ,
 ଶାଉଁଳା ଶାଉଁଳ ପାଶୋରି, ବାଗଡ଼ ଦେବଟି ମୋତେ କହାଇଁ ।

— ଗୀତ —

ଶ୍ୟାମ ଶିଖଣ୍ଡ ଚୁଲ,
 ଶ୍ରମ କି ଆଜଯାକେ ହେଲୁ ସୁଫଳ । ପଦ ।
 ଶବ୍ଦ ନିଦ୍ରା ବିନା ଗଲୁ କି ସରି,
 ଶମ୍ଭରପରପୁର କଲେ କି ଜୁରି ? । ୧ ।

ଶ୍ରୀଅଙ୍ଗ ବେଶ କର୍ପି । ଏପରି ଆଜ,
 ଶରଦଚନ୍ଦ୍ର ଚନ୍ଦ୍ର ନାହିଁ କି ଲଜ । ୨ ।
 ଶିଶୁ ହେଲେହେଁ ତୁମ୍ଭେ କଲଭ ସରି,
 ଶଶ କଶୋରୁଟିକ ଦେଲ ଯେ ସାରି । ୩ ।
 ଶିଶୁଷ ମାଳା ଦଳଦେଇ କୁଠାରେ,
 ଶଙ୍କା ନ କଲ ସଖାମାନଙ୍କଠାରେ । ୪ ।
 ଶରମପ୍ରଦ ଆଜ ସରିକି ହେଲ,
 ଶମନସ୍ତସା ; ତଟ-ଅଟସା ବୁଲ । ୫ ।
 ଶିର ସୁନ୍ଦର ଦିଶେ ଯାବକ ବୋଲେ,
 ଶରଣ ବୋଲି ପଡ଼ିଲ କି ପା'ତଲେ । ୬ ।
 ଶପଥ ଶତ ଶତ କହୁଟି ସତ,
 ଶ୍ରୀବାଲୁକେଶ ଦେବ ରଚିଲେ ଗୀତ । ୭ ।
 ରାଗ-ମୁକାବରୀ । ତାଳ-ଏକତାଳୀ

—ଗୀତକଥା—

ମଧୁମଙ୍ଗଳ ;—

ମଧୁର-ରୁକିଆ ଶ୍ୟାମ ! ଯେତେ ପରିଶ୍ରମ ଆଜିଯାକେ
 କରିଥିଲ, ସେ ସବୁ କଅଣ ସଫଳ ହେଲ କି ?

୧ । କନ୍ଦର୍ପ-ଉଗ୍ରାର ଲୁଟି କରୁ କରୁ ଅନିଦ୍ରାରେ ରାତି
 ପାହିଗଲ କି ଆଉ ?

୨ । ଅଙ୍ଗ ଶୋଭା ତ କାହିଁକି ମନନ ଦିଶୁଛି ! ଶରତ ଚନ୍ଦ୍ର
 ପରି ଶ୍ରୀମୁଖକୁ ଟିକିଏ ହେଲେ ଲଜ ମାଡ଼ୁ ନାହିଁ ?

୩ । ବାଳକ ହେଲେ କଅଣ ହେବ, ଦେହରେ ତମର ତ
 ହାତୀକୁଆର ବଳ । ଶଶା ପରି କୋମଳାଙ୍ଗୀ କଶୋରୁଟିକୁ ସାରି ତ
 ହେଇଥିବ ତୁମେ ।

୪ । ହଇହେ କାହ୍ନୁ ! ଯେ କେଡ଼େ ଦୁଃଖର କଥା ! ଶିଶୁଷ
ଫୁଲର ମାଳାକୁ କୁରୀଚୀରେ ଦଳ ଦେଲ ! ସାଙ୍ଗ ସାଥକୁ ତମର
ତଳେ ହେଲେ ଭୟ ହେଲ ନାହିଁ ?

୫ । ଯମୁନା କୁଳର ବଣବୁଲଟା ଏବସରକ ତମକୁ ସୁଖକର
ବୋଧ ହେଲ ପର ?

୬ । ମଥାରେ ଅଳତା ବୋଲ ଲଗିଛି, ଭାରି ସୁନ୍ଦର ଦିଶୁଛି
ତ ! 'ଶରଣ ନେଲି' ବୋଲି କହି, କାହା ପା' ତଳେ ପଡ଼ଗଲ କି ?

୭ । ଶହେଥର ମୋ ରାଣ ଦେଉଛି ତମକୁ କାହ୍ନୁ, ମୋତେ
ସତ ସତ କହ । ରଜା ବାଲୁକେଶ ଏ ଗୀତରେ ଭଣିଲେ ।

ଶୋକାଂଶ

ନବଶେଷକ ସୌକୁମାରୀଂ ଧୂର୍ଯ୍ୟାଂ ଙୁଳ ଲଲୋଚ୍ଚୁତ ଦୁର୍ଦ୍ଦଶତଳସ୍ୟ,
ତବ ତସ୍ୟ କଳାତ୍ୟ ବାଳିକାୟାଃ ପ୍ରନତାଳହୃଦୟଦାରଣଂ ନ ଚିତ୍ତଂ ।

ଚରେଣ ଲବ୍ଧାଶ୍ଚକ୍ଷମନୋରଥ ଫଳତୟା ଗର୍ବିତୋଽପି ଶର୍ବିତପଦ-
ଶବ୍ଦଶ୍ରମଣାସ୍ୟାତ୍ୟବୋଧବ୍ୟଂ ନନ୍ଦଯଶୋଦୟୋଃ ପ୍ରଭତପ୍ରବାଚରିତ
ମିତୁକ୍ରବତ ମଧୁମଙ୍ଗଳେ ସପ୍ତଶୟନୀଷଣାସପ୍ତିତପ୍ରଂ ପ୍ରତି କୃଷ୍ଣଃ,
ଧୂର୍ଘାଶ୍ଚସ୍ୟ ବାଞ୍ଛିତା ବାଞ୍ଛିମପି କଂ ନାଭପ୍ରେଷି ଭନ୍ନାମବଲମ୍ବସେ
ଦାରୁଣାଂ ସରଣୀମ୍ ॥

ମଧୁମଙ୍ଗଳ :—

ଆହେ ବଳବାନ,
ଶେଷକରେ ପା'ର

ସୁକୁମାର କରାଙ୍ଗୁଳି
 ତୋଳିଥିଲୁ ଅବହେଳେ ଗିରି ଗୋବର୍ଦ୍ଧନ,
 ବିଚିତ୍ର ନୁହଇ ତାହା ପକ୍ଷେ
 ବାଳିକାର ତାଳସ୍ତନ ବିଦାରଣ ଏବେ ।
 ହେ ଶ୍ରୀକୃଷ୍ଣ !
 ମୁଖ ଶିରୀ ନନ୍ଦେ ପୂର୍ଣ୍ଣଶଶି,
 ଗର୍ବିତ ହୋଇଛୁ ତୁମ୍ଭେ
 ପୂର୍ ଅଛି ବୋଲି ପରା
 ବହୁକାଳ ସଞ୍ଚିତ ବାସନା !
 ଚୂଳ, ଚୂଳ ତେବେ ଶ୍ୟାମଚନ୍ଦ୍ର !
 ବୁଝାପଡ଼ା ହେବ କଥା
 ତୁମ୍ଭ ପିତା ମାତାଙ୍କ ସମୀପେ ।
 ସଖା ମଧୁମଞ୍ଜଳର ବଚନ ଶୁଣନ୍ତେ
 ଶୁଭ ମିଶା ହସ ତୁଲେ
 କହିଲେ କହାଇ :—
 ଧୂର୍ଜ-ଶିରୋମଣି ବନ୍ଧୁବର !
 ଏଡ଼ିକି ଦାରୁଣ ତୁମ୍ଭେ ଜାଣିତ ନଥିଲି,
 ଆରତ ମୁଁ ପରା,
 ନ ପରୁରି କୁଶଳ ବାରତା ମୋର
 ତୁମ୍ଭେ ପୁଣି ହେଉଛ କଠୋର ?

‘ସ’

ଅନୁଚନ୍ଦ୍ରା

ସବୁ ମନ୍ଦ କର ମହତ ଜନର ହାବୁଡ଼େ ପଡ଼ିଲେ ତର
 ସତ କ ମିଛ—ଏ ମହାଜନ ପଦ, ପଦକ ମନେ ବରୁଣ,
 ସାରଦୀ ନାହିଁ ସଖା, ଆଉ ଲଜେ, ବୋଲିଲେ ମୁଲୋଧର,
 ସାଇତ ସଜାଡ଼, କଥା କହିବାରେ ନାଗର ତ ଧୁରନ୍ଧର ।

— ଗୀତ —

ସପତଟି ମୋର ରେ, ସହ ଏହି ଥର ରେ,
 ସାର ହାରମସାରମଣିବର ପରି ଧରି ବସସ୍ଥଳେ ନିରନ୍ତର,
 ନଫିଙ୍ଗି ପୁଣି ହଟି, ସୁନ୍ଦର ନୁହଇଟି
 ବରୁର ଭରସା ବଡ଼ାଅ ଅପରିମିତ । ପଦ ।

ଶୁଣିଲେ ଆଉ କେ ବ୍ରଜେ, ସରପିବ ସିନା ଲଜେ,
 ସାହା ତୁ ନୋହିଲେ କିଛି, ସଂସାରେ ମୁଁ ନିକ ଅଛି । ୧ ।
 ସାଧୁଜନ କୁଷିକୂପେ, ଭଲ ମନ୍ଦ ସିନା ଛପେ,
 ସଂହର ଧୋଧ ଉଦୟ, ସହଜେ ତୁ ସହୁଦୟ । ୨ ।
 ସବୁ ଅନ୍ୟାୟ ଚରତ, ଶିଖାକୁ ଗୁରୁ ତୁହି ତ,
 ସମସ୍ତେ କାଟୁ ତୋଟିକି, ସଖା ଲକ୍ଷଣ ଏ ଟିକି ? । ୩ ।
 ସମାଂସମୀନା ଅଧୁତେ, ସମପି ଦେବ ମୁଁ ତୋତେ,
 ସମ୍ବଳ ମୋର ଆରୁର, ସବସ୍ତ ପର ତୁ ମୋର ! ୪ ।
 ସାକ୍ଷାତ ଦେଖିଲ ପରି, ସାକ୍ଷୀ ଦେବାକୁ ବାହାର,
 ସାଧୁବାର ଅବରୁର, ସପତ୍ନୀ ମୁଁ ନୁହେଁ ତୋର । ୫ ।

ସାନ୍ନିପତି ସୁତ ଯତ, ସେ କ ଜାଣେ ବୋଲି ପ୍ରୀତି,
 ସରସେ ପିଟିବେ ତକ୍କା ; ସମ୍ପାଦକୁ ଏତେ ଏକା । ୭ ।
 ଶୁଣି କଣ୍ଠେର ବଚନ, ସଖା କଲେ ଆଲିଙ୍ଗନ,
 ସୁସାମା ଅସ୍ତ୍ରଦୁର୍ଗର, ସନ୍ତୋଷେ ଯୋଡ଼ିଲେ କର । ୭ ।

ରାଗ—କଲ୍ୟାଣୀ । ତାଳ ଆଡ଼ତାଳ ।

—ଗୀତକଥା—

ଶ୍ରୀକୃଷ୍ଣ—

ସଖା ମଧୁମଞ୍ଜଳ ! ସହ ଯା' ଏଇ ଥରଟା, ତମକୁ ମୋ ରାଗ ।
 ଅତି ସରଗରେ ସରସ ଇନ୍ଦ୍ରମାଳମଣିକୁ ଗୁଡ଼ରେ ହାର କରି ପକାଇ
 ପୁଣି ଗେଲ ଗେଲରେ ତାକୁ ଫିଙ୍ଗି ଦିଅନାହିଁ । ଟିକିଏ ଏ କଥାକୁ
 ବିଚାର କର । ମୋ ଭବିଷ୍ୟତ ଆଶା ବଢ଼ାଇବାରେ ତୁମେ ସାହାଯ୍ୟ
 ହୁଅ ।

୧—କଥାଟା ଯେବେ ଗୋପ ପୁରରେ କେହି ଶୁଣିବେ, ତେବେ
 ମୋ ମହତ୍ତ୍ୱ ସରିଯିବ; ମୁଁ ଲଜରେ ମରିଯିବି ସିନା ! ତୁମେ ମୋର
 ସାହା ନୋହିଲେ ମୁଁ ଆଉ ଜାଇବି ଟିକି ?

୨—ସାଧୁ ଲୋକଙ୍କ ପେଟ ଭିତରେ ସବୁକଥା ଲୁଚି ଛପି ରହେ,
 କଥାଟା ବାହାରକୁ ଫୁଟେ ନାହିଁ । ରାଗ ନାହିଁ ଆଉ, ତୁମେ ପରା
 ମୋର ପ୍ରକୃତ ବନ୍ଧୁ ।

୩—ଯେତେକ ଅନ୍ୟାୟ ଆଚରଣର ତ ଗୁରୁ ତୁମେ ଆଉ
 ବେଳସରକି ତହିଁ ଚିପି ଦେବାଟା କଅଣ ବନ୍ଧୁପଣିଆଁ ?

୪—ଦଶହଜାର ଦୁର୍ଯ୍ୟାଳି ଗାଈ ମୁଁ ଦେବ ତମକୁ । ମୋ
 ମହତ୍ତ୍ୱ ରଖ । ସମ୍ଭାଳ ଯାଆ, ତୁମେ ପରା ମୋର ସବସ୍ତ୍ର

୫—ଆଖି ଦେଖା ଭଲ ସାକ୍ଷୀ ଦେବାକୁ ବାହାର ପଡ଼ୁଚ ଯେ, ମୁଁ କଅଣ ତମ ଭଗାର ? ଏମିତି ଅବଗୁର କାହିଁକି କରୁଛ ?

୬—ହେଲ ଏବେ, ତୁମେ ଏ କଥା ଦାଣ୍ଡରେ ପ୍ରକାଶ କରିବ । ଲୋକେ କଅଣ କହିବେ ଜାଣ ? କହିବେ ;—ସାଦୀପନ ରୁଷିକ ପୁଅ ହୋଇ ସେ ଅବା ପ୍ରୀତି କଥା କଅଣ ଜାଣିବ ? ସେ ତ ଚପସ୍ତ୍ରୀଟିଏ ।—ଶେଷରେ ଏ ଅପବାଦ ତୁମକୁ ଭୋଗିବାକୁ ପଡ଼ିବ ସିନା !

ଶ୍ରୀକୃଷ୍ଣଙ୍କ ଠାରୁ ଏ ସବୁ କଥା ଶୁଣି ମଧୁମଞ୍ଜଳ ତାଙ୍କୁ ସ୍ନେହାଲିଙ୍ଗନ ଦେଲେ ।

ଆଠଗଡ଼ର ରାଜା ସନ୍ତୋଷରେ କର ଯୋଡ଼ିଲେ ।

ଶ୍ଳୋକାଂଶ :—

ଅନ୍ୟୋନ୍ୟାଶ୍ରେଷ୍ଠଶର୍ମ୍ମକ୍ୟତିକରବିମଳସ୍ଵାନୁସନ୍ତୋଷକନ୍ତା—
 ବନ୍ୟୋନ୍ୟାକ୍ଷୀଶଲକ୍ଷ୍ମୀକ୍ଷଣଗଳତସମସ୍ତାନୁସନ୍ତୋଷକାୟୋ ।
 ସଶ୍ରଦ୍ଧାବର୍ଦ୍ଧପଦତ୍ତୁ ପନତସଖିଭୁଃ ସାର୍ଦ୍ଧମାନନ୍ଦ ବଂଶୀ—
 ଶୃଙ୍ଗଧ୍ଵାନାତ୍ୟଶ୍ଵରଂ ଚଦପଦନଭୁବୋ ଜଗୁତୁପ୍ରିଗୁରୁଃଃ ।

ଚତୁସ୍ତସ୍ୟାସ୍ତ୍ରୀରେଽପ୍ୟନ୍ୟସାମଲଗତପସପସସଗୋପ-
 ନେଶାଭିବଲ୍ଲବପଲ୍ଲବାଧରାଭିଶ୍ଵିରାଦବଲ୍ଲେକ୍ୟ ସବୁଜବାଳକଗୁଳଂ
 ସମୁଦଶ୍ରତାଶ୍ରବପାଶ୍ରୁତ୍ୟଶୋଭାପିଶିଶିଳଚରଣାମ୍ବୋଜଂ କଷ୍ଟବବଶିଷ୍ଠ
 ଶୈଶବ କେଶବ ମିଥଃ କଥାସ୍ତେନରେ ।

ଅର୍ଥ:—

ଆନନ୍ଦରେ କୋଳାକୋଳ ହେଲେ ବେନି ସଖା
 ଦୂର ହେଲ କାହିଁ ସବୁ ବାଧା ।
 ଯାଉଁ ଯାଉଁ ଦୁହେଁ ମନ ସୁଖେ,
 ସଖାଗଣ ଭେଟିଲେ ପଥରେ ।
 ମୃଦଙ୍ଗ, ମୁରଲୀ, ଶିଙ୍ଗା, ବଜାଇ ଆନନ୍ଦେ

ଚଳିଲେ ସରବେ ମାଳ ସମୁଦାର ଘାଟେ ।
 ଆନ ଦାଟେ ସମୁଦାର—
 ପଦ୍ମ-ପଲ୍ଲୀ-ଲୋଚନା
 ପଲ୍ଲବଅରୁଣଧର—
 ବରଜଅଙ୍ଗନା କୁଳ,
 ବରଜ ବାଳକତୁଲେ
 ହେରି, ନର୍ତ୍ତକ-ନାୟକ ଶ୍ୟାମେ
 ପରସ୍ପର ପ୍ରେମାଳାପେ ହେଲେ କୁହାକୋହି ।—

‘ଷ’

—ଅନୁଚିନ୍ତା—

ଷଟପଦ ସନା ଲୋଡ଼ି ବୁଲେ ମଧୁ ଏ ତ ବିପଦତ ଛଇ
 ଶୋଳ, ସତରତ୍ନ ସଜ୍ଜବନ-ପଦ ଆଗ ଆଗ ବଳିନାହିଁ ;
 ଷଡ଼ଜ-ପଞ୍ଚମ ମିଳନ ମନାସି ଲଜହର ହେଲେ ଗୋଇ
 ଷଠିରେ ମନାଇଁ ଭଲ ସୁତ ସତେ ନନ୍ଦରାଣୀ ଅଛି ! ପାଇ

—ଗୀତ—

ଷଟପଦମଳକେଶା ଆଗେ ଚାହିଁ ଚାହିଁ,
 ସର୍ବସହାରେ ଖେଳୁଛି ନବ ବାରିବହୁ ;
 ସମୀପରେ ତାର ରହି,
 ସରଜୁଛନ୍ତି ନର୍ତ୍ତନ ଅନେକ ବିରାଣୀ । ୧ ।
 ସଜ ହୋଇ ସୁରସରଦାର ଅବା ଆସେ,
 ସୁକସ୍ତୁ ପଞ୍ଚଜ ଦେଉଅଛି ଚଉପାଶେ,
 ସାରିଦେବ ପର ଆଜ,
 ସରୋଜସୁନ୍ଦରନେତ୍ରୀ ଜନ ମନ ଲୁଜ । ୨ ।

ସୁରେଶ୍ୱର ରତନ କ ହେବାରୁ ଜଙ୍ଗମ,
ସବୁ ମଣିମାନଙ୍କ ମିଳିଲ ସେହିଦିନ,

ସ୍ୱର୍ଣ୍ଣବର୍ଣ୍ଣୀଏ ଏଣିକି,

ସମ୍ପାଦକେ ମୂର୍ତ୍ତିମନ୍ତ ରତନ ଶ୍ରେଣୀକ । ୩ ।

ସଞ୍ଚରଣଶୀଳ ନ ତମାଳ ଭୁରୁହ ;

ସଙ୍ଗେ ଦେନଆସିଛି କ ସଖା ସଖୀବୁଧ,

ଶୁକ ଶାସ୍ତ୍ର ପରଭୃତ,

ଶାଖାମାନଙ୍କରେ କରୁଅଛନ୍ତି ସଙ୍ଗୀତ । ୪ ।

ସୁରଧ୍ୱନୀ ଖରେ ଯେବେ କରୁଥିବା ତପ,

ସଙ୍ଗାଳି କରି ଏ ତାପିଷ୍ଠ ଅନାତପ,

ସୁଖେ ବଞ୍ଚିବା ବସନ୍ତେ,

ସାମନ୍ତ ସୁଧାଂଶୁ ଜଗଦେବ ବୋଲେ ଗୀତେ । ୫ ।

—ଗୀତକଥା—

୧—ଭ୍ରମର ପରି ମାଳ କେଶଧାରଣୀ ରେ ସଖି, ଚାହିଁ ଦେଖ,
ପୃଥ୍ୱୀ ଉପରେ ସତେ ଅବା ନୁଆ ମେଘ ଖେଳୁଛି, ପାଖେ ପାଖେ
ତା'ର ମୟୂରମାନେ ନାରୁଛନ୍ତି !

୨—ସେନାପତି କନ୍ଦର୍ପ ଅବା ସଜବାଜ ହୋଇ ଲଢ଼େଇକ
ବାହାରୁଛି ! ଚାରିପାଖରେ ତା'ର ଲଢ଼ୁଆ ଫଉଜ ଦେରି ରହିଛନ୍ତି
ସତେ ! କମଳଲେଚନା ବାଳାମଣୀଙ୍କର ଲଜ ସେ ନିଶ୍ଚେ ଆଜି
ଦୂରକୁ ହଟାଇ ଦେବ ।

୩—ସତେ ଅବା ଇନ୍ଦ୍ରମାଳମଣିର ଚଳନ ଶକ୍ତି ସୃଷ୍ଟି ହେଲ,
ଆଉ ତା ସଙ୍ଗେ ସଙ୍ଗେ ଆଉ ଆଉ ମଣିମାନେ ଗତିଶୀଳ ହେଲେ ।
(ଶ୍ରୀକୃଷ୍ଣଙ୍କୁ ଇନ୍ଦ୍ରମାଳମଣି ଓ ସଖୀମାନଙ୍କୁ ଅନ୍ୟାନ୍ୟ ମଣି ବୋଲି-

କଳ୍ପନା) ଏଥର ସୁନାବରନା ରମଣୀମାନେ ଏ ମୂର୍ତ୍ତିବନ୍ତ ମଣିମାନଙ୍କୁ ସରାଗରେ ଆପଣାର କରି ସାଇତି ରଖିବେ ।

୪—ଅଥବା ଚଳନ୍ତା ତମାଳମାଳ ସାଥୀରେ ତା'ର ଅନ୍ୟାନ୍ୟ ବନ୍ଧୁଗଛମାନଙ୍କୁ ଘେନି ଆସୁଛି କି ? ଶୁଆ, ଶାଘା, କୋଇଲୀ ପ୍ରଭୃତି ପକ୍ଷୀମାନେ ସେ ଗଛର ଶାଖାମାନଙ୍କରେ ବସି ସଙ୍ଗୀତ ଗାଉଛନ୍ତି କି ?

୫—ସହି, ସ୍ୱର୍ଗଗଙ୍ଗାକୂଳରେ ଯେବେ ଆମେ ସଭୁଏଁ ତପସ୍ୟା କରିଥିବା, ତେବେ ଏ ତମାଳ ଗଛର ଗୁଲକ ସଙ୍ଗାଳି କରି ସୁଖରେ ବସନ୍ତ କାଳ ବିତାଇବା ।

ସାମନ୍ତ ରାଜାମାନଙ୍କ ଭିତରେ ଚନ୍ଦ୍ରପରି ଜଗଦେବ ଏ ଗୀତ ରଚନା କଲେ ।

—ଶ୍ଳୋକାଂଶ—

ପୁରତଃ ପରିତୋଽପି ଚର୍ଣ୍ଣିକା ଦଧତି ସ୍ତ୍ରୀତନମାଳ ଯସ୍ୟ ସଃ
 ଅତସୀ ସୁମନଶ୍ରବଃ ଶିଶୁବଦ କୋଽୟଂ ଜନନେଷରଞ୍ଜନଃ ।
 ଇତି କୌତୁହଳଲୋଲଲୋଚନାନାମାଶ୍ୱରମ୍ବୋରୁହାସୀଣା —
 ମନ୍ୟୋଽନ୍ୟ ସମ୍ଭାଷଣସମାପ୍ତାବେବ ନେଦସ୍ତୁ ସୈକତାଙ୍ଗଶାଲକ୍ଷିତ-
 ଚରଣସରସିଜେ ନଟକ୍ରମେ ବିଧୁସ୍ତଚତୁରସ୍ତୋଟିକଜ୍ଞାନମୟଂ
 ମଦନମୋହନ ଇତି ପ୍ରେମମହିମାଡ଼ମ୍ବରଃ ସମାବିସ୍ରସୀତ୍ ।

ଅର୍ଥ:—

କିଏ ସେ ବାଳକ, ଦେଖ ସଖି !

ଆଶେ ପାଶେ ଯାହାଙ୍କର ;—

ଚରମାର ଖେଳୁଛନ୍ତି କଅଁଳା ବାହୁରୀ ?

ଆଖିଭୁଲ କି ରୂପ ଲେ ସତେ ତା'ର ।—

ନିନ୍ଦାକରେ ଅତସି କୁସୁମେ ?

କମଳନୟନା ଗୋପବାଳା

ଖେଳାଇ ଚଞ୍ଚଳନେତ୍ର
 ଆଳାପିଲେ ଅତି ଆନନ୍ଦରେ ।
 ନାଚି ନାଚି କହୁଛନ୍ତି ଭୁଲରେ
 ପ୍ରବେଶିଲେ ଏ କାଳରେ ବରଜ ବାଳକେ
 ଯମୁନାର ଘର ବାଲୁଚରେ ।
 ସବୁ ଭୁଲ—
 ଭୁଲ ଆପଣାରେ,
 ଭାଷିଲେ ଗୋପୀ—
 ସଜନୀ ଲେ !
 ଅଟନ୍ତି ଏ ଯୁବା ନିଶ୍ଚେ
 ମଦନ-ମୋହନ ।

‘ହୁ’

ଅନୁଗନ୍ତା

ହସଇ ମଦନଶିଖା କି ଶୋଭନ ! ମୋହନ ଯମୁନା ତଟେ
 ହେଉ ଲେ କିଶୋର ! ଖଞ୍ଜନ-ଗଞ୍ଜନ ଯୁଗଳ ନୟନ ପଟେ;
 ହେଜାଇ ଲଳିତା କହେ ତୁନି ତୁନି “ଆପଣାର କର ରାଇ”
 ହର-ପର ପରପଞ୍ଚ ଏଥରକ ଜୁହାରକ ତୋରେ ସହି !

—ଗୀତ—

ହରି ଆମ୍ଭର ଗୋ ଏ ତ ପ୍ରାଣଧନ । ପଦ ।
 ହରିହରପୂଜାକି ଜଣିଛି ଅପଦନ ଗୋ,
 ନିନ୍ଦୁ ଅଛି ଇନ୍ଦୁକୁ ବଦନ ଗୋ । ୧ ।

ହଜାର ସଂଖ୍ୟକ ଏକ ହେଲେହେଁ ମଦନ ଗୋ,
 ନୋହୁଏ ଏ ମୋହନ ମାନ ଗୋ । ୨ ।
 ହଜି ନ ଯିବ ଲମ୍ବୁତକେଶର କି ଜ୍ଞାନ ଗୋ,
 ଶୁଣୁ ଶୁଣୁ ମୃଦୁ ବେଶୁଗାନ ଗୋ । ୩ ।
 ହଟି-ଥରେ କରବାକି ରଦାମ୍ବର ପାନ ଗୋ,
 ହେବ ଫଳବନ୍ଧୁ ଯଉବନ ଗୋ । ୪ ।
 ହାର ମଧ୍ୟରେ ଆମ୍ବର ଚରଳ ରତନ ଗୋ,
 ହେବ କି ଏ ଯୁବଣ-ଜୀବନ ଗୋ । ୫ ।
 ହୁଷ୍ଟ ହୋଇ ଅଷ୍ଟଦୁର୍ଗନମୁତସୂଦନ ଗୋ,
 କଲ ଏ ରସରେ ବିରଚନ ଗୋ । ୬ ।

—ଗୀତକଥା—

ହେଇଟି, ଆମର ଜୀବନଧନ ହରି ।

୧—ଇନ୍ଦ୍ର ମାଳମଣି ତେଜକୁ ବଳି ଏହାଙ୍କର ଶ୍ରୀଅଙ୍ଗ ଝଟକୁଛି ।
 ଶ୍ରୀମୁଖ ଶୋଭା ଚନ୍ଦ୍ରକୁ ନିନ୍ଦା କରୁଛି ।

୨—ହଜାରେ କନ୍ଦର୍ପ ହେଲେ ବି ଏ ଶୋଭାର ସମାନ
 ହେବେ ନାହିଁ ।

୩—ଘନକୁନ୍ତଳା ନାଗସ୍ଥାନଙ୍କ ଜ୍ଞାନ ହଜିଯିବ ସଖି,
 ଏହାଙ୍କ ମୁରଲୀର ଲଳିତ ସ୍ଵନ ଶୁଣିଲେ ।

୪—ସହି ମ, ଥରେ ଯେବେ ଗେଲ ଗେଲରେ ତାଙ୍କର
 ଅଧର ରୁମ୍ଭନ କରିପାରନ୍ତେ, ଯୌବନ ଆମର ସାର୍ଥକ ହୋଇ
 ଯାଆନ୍ତା ।

୫—ଯୁବଣ ମନମୋହନ ଶ୍ରୀକୃଷ୍ଣ ସତେ ଆମ କଣ୍ଠହାରର
 ଉଜ୍ଜ୍ଵଳ ପଦକ ପରି ବିରାଜମାନ ହେବେ ?

୬—ଆଠଗଡ଼ର ରାଜା ଆନନ୍ଦ ମନରେ ଏହି ରଚନା କଲେ ।

ଏତସ୍ୟେଷଣକୋଶାସଣକଳନୀଳାବଦ୍ଧାଶୁଗା—

ସାରୋଃ ସାରସସାରସୁନ୍ଦରଦୃଶାଂ କନ୍ଦର୍ପଦର୍ପୋଦୟଃ ।

ବାସ୍ୟଂ କଂ ନ ବିବେଶ ବିଶ୍ୱମିୟୁତୋଃ ଚତୁଃ ମଣିନାଂ ଗଣୋଃ

ସମ୍ପାଧାଂ ମୁରଲୀଂ ଦୁରନ୍ତଶୂରଲୀଂ ବିମ୍ବାଧରଶ୍ଚୁମ୍ଭୁତ ।

ଚରାଚରଧୈର୍ଯ୍ୟବିଧୁଂସିନ କର୍ତ୍ତାକତଂସବଶୀନନଦେ
 ପ୍ରସରତ୍ୟକର୍ତ୍ତାୟାଃ କାର୍କଶ୍ୟସ୍ୟ ଶିଳାବଳୀନାଂ ଜଳତାୟାଃ
 ଶାଖିନାମପ୍ୟାଶିଖଂ ସପୁଲକରୁସ୍ୟ ମୃଗାଶମୃତକର୍ଣ୍ଣତାୟାଃ ପ୍ରଣିନାଂ
 ଚକ୍ରତବିଲୋଚନସ୍ୟାନୁଭବୋ ବଭୁବ ।

ଅର୍ଥ:—

ସଖି !

ମାଳତୀପୁଲ ନିର୍ମିତ

ଚଳନ୍ତା ଶର ସମାନ,

ମୋହନର ଅପାଙ୍ଗ ବିଳାସ ।

ଜନମାଏ ଅବହେଳେ କନ୍ଦର୍ପ-ଉନ୍ମାଦ

ପଦ୍ମନେତ୍ରୀ ଚରୁଣୀ ମାନସେ ସେ ତ !

ଅପାଙ୍ଗ ଦୃଷ୍ଟିରେ ଯା'ର

ବଶ ହେଲେ ବିଶ୍ୱ-ବାସୀ ଯେତେ

କାହିଁକି ଲେ ଆଉ ?

କାହିଁକି ତା ବିମ୍ବାଧର ତେବେ

ମୁରଲୀ ବାଦନେ ସତେ ।

କରୁଛି ପ୍ରୟାସ ?

ବାଧୁରବ ପରା ସତେ ନରମେ ଅଧରେ ତାର

ରତନ ଖଚିତ ଏଇ ମୁରଲୀର କଠୋର ପରଶି !

ଦେଖ ଲୋ ସଜନି ! ଦେଖ,
 ଶିଖୀରୁଲିଆର
 ଚରଚର ଧୈର୍ଯ୍ୟହରା ମୁରଲୀ ନିନାଦେ
 ଘନ ହେଲୁ ସମୁଦାର ତଳ ତଳ ଜଳ ।
 ତରଳେ ପାଷାଣ ବୁକୁ ।
 ଲୋମାଞ୍ଚିତ ହେଲୁ ଅନା —
 ପାଦଠାରୁ ଶିଖଯାଏ ତରୁ ।
 କାନପାରି ତୁନି ହେଲେ
 କାନନର ଚପଳ କୁରଙ୍ଗ ।
 ଆଖି ମେଲି
 ଅମକ ଅନାଇଁ ରହେ
 ବିଷଧର ଅହି ;
 ବିଷ୍ଣୁ ତ ମାନସେ ।

‘ସ’

ଅନୁଗନ୍ତା

କ୍ଷରୁଛି ଯେ ମଧୁ ମୋହନ ବେଶୁଛି କାନ ତାହା ପିଇ ଥାଇ
 କ୍ଷଣ ପାଇଁ ହେଲେ ଜୀବନ ସଞ୍ଜରେ ଗୁଣଗଣ କଣ୍ଠ ଗାଢ଼
 କ୍ଷମାନିଧି ପଦେ କୁହାରି, ଗୁହାରି ଏତିକି —ହେ ବନମାଳି !
 କ୍ଷମ ହେଉ କବିଗଣି ଲଭିବାରେ କବିରବି କର-ମାଳି ।

—ଗୀତ—

କ୍ଷମାନୁକମ୍ପାଧର ହେ,

କ୍ଷୀରସାଗରସମୁଦ୍ରାକୁଚକୁମ୍ଭଯୁଗଳ

ପରିରମ୍ଭ ଚତୁର ହେ । ପଦ ।

କ୍ଷିତିଚନ୍ଦ୍ରବାଳ ମହାଞ୍ଜଳ ନିବାରଣ ହେ,

ଶ୍ରୁତିଶିର-ଅବତଂସାକୃତ ଶ୍ରୀଚରଣ ହେ,

ମରାଳସହରଣ,-କରାଜିତ ଚରଣ,

ଧରାସର ହରଣ, ଚରାଚର ଶରଣ,

ଭରାବର କରଣ,-ବରାବର ଚରଣ;

—ନିଶାଂଶୁ ସୁରଗଣ, ଶିଖାଭରଣ ହେ ।୧।

କ୍ଷଣେ ହେଲେ ନାମକୁ ନ ଭାଣେ ମୁଁ ତୁମ୍ଭର ହେ,

କ୍ଷମ ହେବାରୁ ମୁଁ ପାପି ଗଣେ ବିଶ୍ୱମ୍ଭର ହେ,

ମନା ନକର ହିତ, ଅନାଦର ରହିତ,

ଅନାଉଣି ନରତ, ଚୁନାକରୁ ଦୁରିତ,

ଅନାଦର ମୋ ଶତ୍ରୁ, ମନାସୁ ଛୁ ଅହିତ,

ଜନାର୍ଦ୍ଦନ ପତିତ ଜନାବହିତ ।୨।

କ୍ଷମ ତ ମୁଁ ନୁହେ ଅନୁପମ-ଅନୁଭାବ ହେ,

ସମଦଣ୍ଡରୁ ମୋ ରକ୍ଷା କେମନ୍ତ ଟି ହେବ ହେ,

ଜଳାକରଭବନ-, ବଳାମୁଖ ଭୁବନ,

-ବଳାହିତ ରତନ, ବଳାବରଜ ଜନ,-

କଳାପର ବୃଜନ, ଦଳା ସୁକୃତ ଧନ—,

ବଳାଭ୍ୟମୁନ ମନ-କଳାପି ଦନ ହେ ।୩।

କ୍ଷମାଧିପ ଜଗଦ୍ଦେବ ସମାପନ କରେ ହେ,
 ଶ୍ରୀମାର୍ତ୍ତି ହେବାରୁ ଭବ ଭ୍ରମାତ୍ମଣୟରେ ହେ,
 ବ୍ୟଥାନିବନ୍ଧ ହର, ପ୍ରଥା ଚକ୍ର ମିହିର,
 ପଥାନୁରକ୍ତ ହର, ରଥାଦିରୁ ଅମର—;
 ମଥାମଣି ନକର, ରଥାଙ୍ଗୟୁତ କର,
 କଥା ବିନୟ ମୋର କୃଥା ନ କର ହେ ।୪

(ରାଗ କେଦାର । ତାଳ—ହି ପଟା)

—ଗୀତକଥା—

ହେ, କ୍ଷମାସାଗର, କରୁଣାନିଧି, ତୁମେ କମଳା କୁରମର୍ଦ୍ଦନ-କୁଶଳ ଅଟ ।

୧—ଚରାଚର ବିଶ୍ୱର ମହାଭୃତ ନିବାରକ ତୁମେ । ବେଦ ତମର ପଦ ଯୁଗଳର ବନ୍ଦନା ଘେନି ଧନ୍ୟ ହୋଇଅଛି । ହେ ପୃଥିବୀର ଶର ହରଣକାରୀ, ଜଗତର ଆଶ୍ରୟ ଚନ୍ଦ୍ରକରଣି ପରି ତୁମର ନଖର ଜ୍ୟୋତି ଦେବତାମାନଙ୍କର ମସ୍ତକର ଭୂଷଣ ଅଟେ ।

୧—ହେ ବିଶ୍ୱମ୍ଭର, ଦଣ୍ଡେହେଲେ ମୁଁ ତମ ନାମ ସ୍ମରଣ କରୁ ନାହିଁ, ମୁଁ ମହାପାପୀ । ତୁମେ ପ୍ରଭୁ, ମୋର ମଙ୍ଗଳ ମନାସରେ ବାଧା ଦିଅନାହିଁ । ତୁମର ସସ୍ନେହ ଚାହାଣୀ ମୋର ପାପ ନାଶକରୁ, ହେ ପତିତପାବନ, ମୋ ମନ ସବୁବେଳେ ପାପକଳ୍ପନା କରୁଛି ।

୨—ହେ, ମହାବଳୀ ! ପାପୀ ମୁଁ, କ୍ଷମା ପାଇବାର ଅଧିକାର କଦାପି ମୋର ନାହିଁ । ସମଦଣ୍ଡରୁ କିପରି ରକ୍ଷା ପାଇବି ? ହେ ଚନ୍ଦ୍ର-ବିନୟିତ ମୁଖ ! ହେ ଜଗତର ଶ୍ରେଷ୍ଠ ଇନ୍ଦ୍ରମାଳମଣି, ହେ ବଳ-ଦେବଙ୍କ ଅନୁଜ ! ହେ ଜନ-ପାପ ବିନାଶକ, ତୁମେ ମହା ସୁକୃତବନ୍ଧୁ ମୂର୍ଖମାନଙ୍କ ମନରେ ମୟୂରର ନବଘନ ସ୍ୱରୂପ ଆନନ୍ଦଦାୟକ ଅଟ । ୨।

ପୂର୍ଣ୍ଣବର୍ଣ୍ଣାଭ୍ୟାମାର୍ଣ୍ଣସୁରକର୍ଣ୍ଣନକ୍ତ କର୍ଣ୍ଣାଭ୍ୟାଂ ରକ୍ତାରବନ୍ଦସୌନ୍ଦର୍ଯ୍ୟ-
 ଭୂଦଳଚରଣାଭ୍ୟାମନୁଷ୍ଠାନୁଷ୍ଠକବିଭକ୍ତାଭ୍ୟାଂ ଶ୍ରୀରାଧାମାଧବାଭ୍ୟାଂ
 ନମୋନମଃ ।

ଇତି ଶ୍ରୀ କଣୋର ଚନ୍ଦ୍ରାନନ୍ଦାଶ୍ୟଂ ଚମ୍ପୂକାବ୍ୟଂ ।
 ଓଁ ତତ୍ ସତ୍

ଅର୍ଥ :—

ଦଳତ ଅଞ୍ଜନ ସରି
 ସୁନ୍ଦର ଯା' କମ କଲେବର,
 ଚରଣ ବନ୍ଦନ ରତ
 ଲଳିତାଦି ସହଚରୀ ବୃନ୍ଦ,
 କଳ୍ପତରୁ ସରି ଯେହୁ
 ଆଶ୍ରିତ ଜନର,—
 ସେହି ଭଗବାନ କୃଷ୍ଣ,
 ବିନାଶନ୍ତୁ
 କଳର କଳ୍ପସ ଯେତେ ।
 ଅସୁର ବିନାଶି ଯେହୁ
 ହରିଛନ୍ତି ହେଲେ ଭବଭାଗ,
 ପକ୍ଷୀରାଜ ଗରୁଡ଼ର
 ପୃଷ୍ଠ.ଦେଶ ଆଭରଣ ଯେହୁ,
 ବସନ ଅଞ୍ଜଳ ପୁଣି
 ଗଳବନମାଳା ଯାହାକର
 ଦୋଳ ଖେଳେ ମନ୍ଦ ସମୀରଣେ ;
 ପାପ ବିରହିତ ଜନ ଏକାନ୍ତ ଆଶ୍ରୟ

ସେ ବିରାଟ ମହୋକ୍ତ୍ୟୁଳ ତେଜ
 ସତତ କରନ୍ତୁ ରକ୍ଷା, ମଙ୍ଗଳ ବିଧାନ ।
 ଅନନ୍ତ କରୁଣା ଭାବ—
 ଅମୃତର ସରେ ପୂର୍ଣ୍ଣ ଯେହୁ,
 ଆରତ ଡାକକୁ ଯେହୁ
 ଡେରିଥାନ୍ତୁ କର୍ଣ୍ଣ ନିଶିଦିନ,
 ମୀନ ଆଦି ଅବତାର ଧାରୀ
 ସେହି ପରମ ପୁରୁଷ ହରି,
 ହରନ୍ତୁ ସତତ
 ଯମ କଙ୍କରର ଦର ।
 ଅନେନ୍ଦ୍ରୀୟ ମାଧୁରୀ ନରେଶି
 ନିୟମ ଯୁଗଳ ଚଳ ଚଞ୍ଚଳ ଯାହାର,
 ଶ୍ରୀଅଙ୍ଗ ବସନ ଯା'ର
 ମେଘ ପୁଣି ଗୋରଚନା—
 ବର୍ଣ୍ଣ ସରି ଦିଶେ ମନୋହର,
 ତନୁ ଶିଖା—
 ସ୍ଵର୍ଣ୍ଣ ଆଉ ଇନ୍ଦ୍ରମାଳମଣି ସରି ।
 ଦୁଃଖୀ ଦୁଃଖ ଶ୍ରବଣରେ
 ଉତ୍କର୍ଣ୍ଣ ଯେ ସଦା,
 ଶ୍ରୀ ଚରଣ ଶୋଭା ଯଥା ରଞ୍ଜ କୋକିଳଦ
 ସେହି ରାଧାମାଧବ ପପୁରେ
 ନିବେଦନ କରେ ନମସ୍କାର ।

ଶ୍ରୀ କିଶୋର ଚନ୍ଦ୍ରାନନ୍ଦ ଚମ୍ପୂକାବ୍ୟ ସମାପ୍ତ

—ଓଁ ତତ୍ସତ୍—

—ପ୍ରଣିପାତ —

ଅଯୋଗ୍ୟ ଅଧମ ମୁହିଁ
କରଯୋଡ଼ି କରେ ନିବେଦନ ।—
ରସିକ ଗୁଣ-ଗ୍ରାହକ ସୁଧୀଜନ ବୃନ୍ଦ,
କର ମୋତେ କ୍ଷମା ।

କେଜାଣି କାହିଁକି,
କାହାର ନିଦେଶେ ଅବା
ଆବାଲ୍ୟରୁ ମତି ମୋର
ନିତି ବିରୁଦ୍ଧ,
ରାଧାକୃଷ୍ଣ ଚରିତ ବର୍ଣ୍ଣନେ ।

ସାଧ୍ୟମତ ପଢ଼ିଛି କେତେ ମୁଁ କାବ୍ୟ
ଜୀବନରେ ମୋର,
କିନ୍ତୁ,
'କିଶୋରୀ-ଚମ୍ପୂ' ସମାନ
କେହି ମୋର ଚିତ୍ତେ ନବସଇ ।

କଳି ନପାରଇଁ,
ନପାରିଲି, ନପାରିବି ମୁହିଁ
କାରଣ ଏହାର ।
କଳପି ନପାରେଁ ମନେ
କି ଥିଲେ ସେ କବିସୂର୍ଯ୍ୟ—

ଦେବ କି ମାନବ !

ସୋଗଜନ୍ମା ପୁରୁଷ ସେ :—

ସର୍ଗୀତ ସାହତ୍ୟ ସୁପଣ୍ଡିତ

ଏକାଧାରେ ଗାୟକ, ଗ୍ରାହକ, କବି,

ରସଜ୍ଞ, ନୋହିଲେ,—

ମଧୁସୂଦ, ଭାବଭରା ସ୍ଵର-ଧାରା-ସଞ୍ଚା

ଆନେ କି ସମ୍ଭବ କେବେ ?

ସେବା ନପାରିଛି କରି

ଜୀବନେ ସେ ଏପଦ ସୁଗଳ ;

ତଥାପି ସେ ଇଷ୍ଟ ଗୁରୁ ମୋର ।

ତାଙ୍କର ଅମର ଲେଖା

କରି ବିଶ୍ଳେଷଣ—

ତାଙ୍କର ଉଚ୍ଚିଷ୍ଠ କଣା ପାଇ,

ସାର୍ଥକ ହେଉ ଜନମ

ଏତକ ମୋ ବାଞ୍ଛା ।

ଗୁରୁପଦେ

ପୁଣି, ଗୁରୁ ଅରାଧ୍ୟତ

ରାଧାଗୋବିନ୍ଦ ପୟରେ

ନମି ବାରଂବାର

ଆଶିଷ ମନାସି,

ଚମ୍ପୂର ପ୍ରବେଶ ଲେଖା

ଶେଷକଲି ଆଜି

ଶ୍ରୀ ଗୁଣ୍ଡିଚା ଶୁଭ ଦିବସରେ

କ୍ଷମ ଅପରାଧ ମୋର ଆହେ ଗୁରୁଦେବ ।

କ୍ଷମାକର ଶ୍ରୀରାଧା ଗୋବିନ୍ଦ !

ପ୍ରଣାମ ଶ୍ରୀପଦେ ।

ଶ୍ରୀ ଗୁଣ୍ଡିଚା

କଟକ-୯ । ୭ । ୫୭

—କାଳୀଚରଣ—

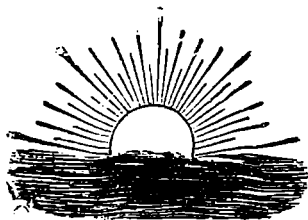

ଶୁଦ୍ଧିପତ୍ର

ପୃଷ୍ଠା	ଧାଡ଼ି	ହୋଇଛି	ହେବ
୧	୧	ଚନ୍ଦ୍ରାନନ୍ଦ	ଚନ୍ଦ୍ରାନନ୍ଦ
୮	୮	ମରଥାଏ	ମରଥାଏ
୩୭	୧୦	ଗୋଠକୁ	ଗୋଠରୁ
୩୭	୧୮	‘ଝ’ ଗୀତର ଅନୁଚିନ୍ତା ସଂଯୋଗ କରାହୋଇଛି	
୩୮	୧୦	ଚମକୁ	ଚମକୁ
୪୭	୮	ରାଗ-ପେଡ଼ି, ତାଳ-ରୂପକ	ପାଠ ଉପିବ
୫୫	୩	ସନା	ସିନା
୬୭	୭	ଲଳିତା	ଲଳିତା—
,,	୨୦	ଅଭଦୁଃଖ	ଅଭଦୁଃଖ
,,	୨୧	ସେମତ	ସେହିମତ
୬୭	୮	ପଣ୍ଡିତାରେ	ପଣ୍ଡିତାରେ !
,,	୧୧	ବଳର	ବଳରୁ
,,	୧୭	ସୁଧରୁ ମୂଳ	ମୂଳରୁ ସୁଧ
୭୮	୧	ଧର୍ଯ୍ୟ	ଧୈର୍ଯ୍ୟ
୭୯	୫	କିସେ	କି ସେ
,,	୧୪	ଭଣ୍ଡିଲନ ପୁଣ	ଭଣ୍ଡିଲ ନପୁଣ
୭୧	୧୫	ବଳି କର	ବଳିକର
୭୩	୩	ସେତ	ସେ ତ
୭୭	୧୯	ଲଳିତାଜାଣି	ଲଳିତା ଜାଣି
୭୯	୨୧	କର୍ପର	କର୍ପୂର

ପୃଷ୍ଠା	ଧାଡ଼ି	ହୋଇଛି	ହେବ
୮୩	୧୫	କହକ	କହଳ
୮୭	୮	ରେଭମଣ୍ଡିତା	ରେ ଭୂମଣ୍ଡିନା
୯୦	୧୧	ସାହିତ	ସାହିକ
୯୪	୧୧	କଟୋର	କଟୋର
୯୫	୮	ଧାଡ଼ି ପରେ ଏମ ଧାଡ଼ି ପୂର୍ବେ	ଶ୍ରୀକୃଷ୍ଣ: —
୯୭	୧୩	ବାସ ବାସ	ବାସିବାସ
୯୮	୯	ଧାଡ଼ି ପୂର୍ବରୁ ଗୀତ କଥା ପରେ—	ସଖୀ:—
୧୦୧	୧୪	ଧାଡ଼ିପରେ, ୧୫ଧାଡ଼ି ପୂର୍ବରୁ—	ଶ୍ରୀମତୀ:—
୧୦୪	୫	ଜୀବନ ସଞ୍ଜରେ	ଜୀବନ-ସଞ୍ଜରେ
୧୦୫	୧	ଧାଡ଼ିପରେ, ୨ୟଧାଡ଼ି ପୂର୍ବରୁ—	ସଖୀମାନେ:—
”	୯	ସେତେ	ସତେ
୧୦୭	୧୨	ଶଙ୍କ	ଶଙ୍କ
”	୧୩	ବଟୁ-ଛଳ-କୁହା	ବଟ, ଛଳ-କୁହା
୧୧୪	୧୧	ସନା	ସିନା
”	୧୪	ଅଛୁ ! ପାଇ	ଅଛୁ ପାଇ !
୧୨୦	୧୭	କଣରେ	ବାସରେ
୧୨୭	୯	ଜୀବନେ ସେ ଏପୟଗଳ	ଜୀବନେ ମୁଁ ସେ ପଦୟଗଳ

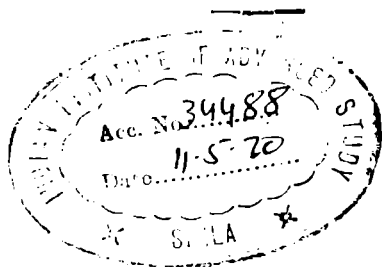

 Library

IAS, Shimla

OR 891 .4512 P 27 C



00034488